Št. 23 (1106) Leto XXII
NOVO MESTO, četrtek, 10. junija 1971

DOLENJSKI LIST

CRNOMELJ – Jutri se bosta tu mudila odbor Cankarjeve brigade in Invalidskega pevskega zbora, ki imata domicil v črnomaljski občini, da bi se zmenili o skupni počastitvi 30-letnice vstaje.

NOVO MESTO – V torek so zaprli mesnico pri Osolniku Mesnega prehrambnega podjetja Novo mesto. Tako je zahteval inšpektor. Podrobneje o higienskih razmerah novomeških mesnic pišemo na novomeški strani.

BREŽICE – Odborniki so na torkovi seji sprejeli stabilizacijski program občine. Vanj so naknadno zapisali, da nima nihče pravice zadolževati se na račun proračuna za prihodnje leto.

NOVO MESTO – Na današnji seji pripravljalnega odbora za proslavo 25-letnice glasbene šole se bodo dogovorili o postavitvi doprsnega kipa Marjanu Kozini, o razstavi njegovih del in koncertu.

KRŠKO – V torek, 8. junija, so se začele letošnje delavske športne igre v krški občini. Tekmovanje se bo odvijalo v 11 športnih panogah, nastopilo pa bo več sto športnikov.

NOVO MESTO – V torek dopoldne so na občinski skupščini direktorji podjetij, predsedniki delavskih svetov in ravnatelji srednjih šol razpravljali o stabilizacijskih načrtih.

OTOČEC – Kolikor bolj prihaja turistična sezona do veljave, vedno več je šotorov na kampingu pri gradu. Zanimivo, da je na novomeškem avto kampingu do zdaj bil samo en obiskovalec.

UDINE – V pionirski republiški atletski reprezentanci sta na troboju mladih atletov Julijske Krajine, Koroške in Slovenije v nedeljo v Udinah nastopila tudi Novomeščana Genica Kalčič in Jani Bajer.

KRŠKO – Za tiskanje turističnega prospekta občine so se Krčani v ponedeljek pogodili s Celjskim tiskom. Prospekt bo izšel v 25.000 izvodih.

KOČEVJE – V soboto bo v Stari cerkvi pri Kočevju koncert ansambla Moby Dick iz Ljubljane. Trajal bo 6 ur. Nastopili bodo še skupina Go-go girls iz Ljubljane, protestni pevec Uroš in črnska folklorna skupina iz Gane.

DOBRUŠKA VAS – Tragično je v ponedeljek, 7. junija, nekaj po 11. uri preminula 81-letna Alojzija Vovk iz Družinske vasi. Ko je prečkala avtomobilsko cesto, jo je do smrti povozil z osebnim avtomobilom Tvrdko Globačnik iz Zagreba.

Z nedeljskega srečanja šol bratov Ribarjev v Brežicah, kjer je udeležence iz drugih republik pozdravila ravnateljica domače osnovne šole Angela Škalerjeva in jim zaželela prijetno bivanje med Slovenci. (Foto: J. Teppey)

SREČANJE ŠOL BRATOV RIBARJEV NA SLOVENSKIH TLEH

Prisrčna dobrodošlica v Brežicah

Učenci iz vseh republik so si stisnili roke kot bratje in sestre

Z zastavami in pozdravnimi napisi okrašeno mesto je v nedeljo oživelo zgodaj zjutraj. Domačini in udeleženci jubilejnega srečanja šol bratov Ribarjev so se dopoldne zbrali na športnem igrišču, kjer je bila otvoritvena slovesnost. Učenci in učitelji šol bratov Ribarjev so prišli iz vseh republik. Bilo jih je nad 300.

Dobrodošlico je gostom najprej zaželela ravnateljica brežiške osnovne šole Angela Škalerjeva, nakar je pozdravil udeležence član predsedstva Zveze mladine Jugoslavije Branislav Krtinić. Srečanje je odprl predsednik občinske skupščine Vinko Jurkas. Vsi govorniki so poudarili pomen teh prijateljskih zborov in Angela Škalerjeva je med drugim dejala tole:

Draga mladina, na letošnjem srečanju, ki sovpada s tridesetletnico vstaje jugoslovanskih narodov, se v mislih povrnimo k našemu vzorniku Loli Ribarju, ki je pripravljal in vodil borbo naših narodov in v tem boju kot junak žrtvoval svoje življenje. Spomin nanj in na njegovega brata Jurico ste danes dolžni oltanjati in gojiti še posebej vi, mladi rodovi tistih šol, ki nosijo njuno ime. Njun spomin smo dolžni ohranjati tudi zaradi njunega očeta, ki je bil velik prijatelj mladine in dolga leta pokrovitelj naših srečanj."

Po končanem kulturnem programu so se udeleženci prvega srečanja na slovenskih tleh napotili v osnovno šolo, kjer so si ogledali likovno razstavo, na kateri so se predstavili s svojimi izdelki učenci vseh desetih šol bratov Ribarjev.

Popoldne so bile na igrišču doma JLA košarkarske tekme, številni učenci in učitelji pa so izkoristili proste ure za ogled Posavskega muzeja. V ponedeljek dopoldne so gostje in domači šolarji pripravili skupno kulturno prireditev za učence brežiške šole, zvečer pa so povabili na svoj nastop starše in druge meščane.

J. TEPPEY

V Šentvidu bo pelo 600 pevcev

Od 3. do 11. julija bodo v Šentvidu pri Stični priredili drugi kulturni teden; z njim bodo počastili 30-letnico vstaje slovenskega naroda. Med osrednje prireditve štejejo letos odkritje spominske plošče dr. med. Marku Gerbcu, tabor ljudskih pevskih zborov, državno prvenstvo v motocrossu in razstavo domačih ter tujih kmetijskih strojev. V Šentvidu bodo v kulturnem tednu gostovali tudi Slovenski oktet, ljubljanska Opera in Drama, Društvo glasbenih umetnikov Slovenije pa bo pripravilo samostojen koncert. Vrh prireditev bo nedvomno skupni nastop kakih 600 pevcev na taboru ljudskih pevskih zborov; prišli bodo znani in doslej neznani pevski zbori iz Slovenije in zamejstva.

Korošec in Samčeva

V torek, 15. junija, bo ob 20. uri v novomeškem domu kulture tekmovanje učencev 8. razredov v spoznavanju glasbenih del. Po prvem, tekmovalnem delu bosta v drugem delu večera nastopila solista Ladko Korošec in Marija Bitenc-Samec, na klavirju pa ju bo spremljal Igor Dekleva.

KMET IN NJEGOVO »MINULO DELO«

Kje si, solidarnost?

Nerazumljiva hladnost ob predlogu, da bi kmetove pravice do zdravja izenačili z delavčevimi, kar bi zmanjšalo socialne razlike, o katerih je moral te dni spregovoriti tudi CK ZKS

Če bi prispevek za zdravstveno zavarovanje delavcev povečali le za 0,51 odstotka, bi na območju komunalne skupnosti zdravstvenega zavarovanja Novo mesto zbrali tistih 4,23 milijona dinarjev, ki bi omogočili, da bi

(Nadaljevanje na 5. str.)

Pred spomenik žrtvam osvobodilne borbe 1941 do 1945 v Boljuncu pri Trstu je med obiskom Kočevcev pri tržaških Slovencih v nedeljo, 6. junija, položila venec delegacija kočevskih borcev. Kočevci so položili venec tudi pri spomeniku bazoviškim junakom. (Foto: Jože Primc)

KOČEVCI PRI TRŽAŠKIH SLOVENCIH

Predlog za pobratenje občin

let ISKRA

V nedeljo, 6. junija, je skupina prek 200 občanov Kočevja – med njimi je bilo največ mladine in borcev – vrnila obisk tržaškim Slovencem iz občine Dolina, ki so obiskali Kočevsko že pred tremi leti.

Kočevska delegacija družbeno-političnih organizacij je položila venec k spomeniku bazoviškim junakom, nato pa še delegacija ZZB pred spomenik padlim v drugi svetovni vojni v Boljuncu. V Bazovici je govoril sekretar občinske konference SZDL Kočevje Nace Karničnik, v Boljuncu pa predstavnik Zveze rezervnih vojaških starešin občine Kočevje Drago Gril. Pri obeh svečanostih je sodeloval gimnazijski pevski zbor iz Kočevja, udeležili pa so se je razen domačinov seveda tudi udeleženci izleta iz Kočevja.

Popoldne je bil naprej na sedežu slovenske občine Dolina razgovor predstavnikov obeh občin na čelu z županom Doline Dušanom Lavriho in predsednikom občine Kočevje Mirom Heglerjem. Župana sta v kratkih besedah predstavila svoji občini, nato pa so z vprašanji in odgovori nanje sodelovali v razgovoru skoraj vsi predstavniki obeh občin.

Med tem razgovorom je dolinski župan Dušan Lavrih tudi predlagal,

(Nadaljevanje na 5. str.)

Dekleta iz novomeške in trebanjske občine so na sobotnem telovadnem nastopu v Novem mestu uspešno opravile preizkušnjo. Z vajo „Mesto mladih" so navdušile gledalce, zato smo prepričani, da bodo enako razveselile tudi v Sisku, kjer bo preizkušnja nekoliko težja. Dekleta – srečno! (Foto: S. Dokl)

MIRNA: DOMICIL 3. BATALJONU VDV. Na nedeljskem partizanskem slavju ob krajevnem prazniku Mirne so podelili domicilno listino (slika desno) borcem tretjega bataljona prve brigade VDV, ki je bil marca 1944 ustanovljen pri Mirni. Ob slovestnosti je govoril Niko Šilih, sledil je še kulturni spored, državna prvakinja Darinka Krstić pa je izvedla atraktiven padalski skok nad mirenskim bazenom, ki ima od nedelje naprej odprto kopalno sezono. (Foto: Branko Sladič, foto: krožek Mirna)

VREME

V preteklih dneh je prevladovalo deloma sončno vreme s popoldanskimi plohami in nevihtami, temperature pa so bile normalne za ta čas.

Po kratkotrajnem izboljšanju v sredini tedna se zopet prevladovalo nestalno vreme s popoldanskimi nevihtami.

tedenski mozaik

Potem, ko je kazalo, da se je Etna vendarle naveličala bruhati ogenj in lavo na prestrašene prebivalce ob vznožju, je po nekaj dnevih zatišja iz žrela znova privrel potok lave in začel polzeti po pobočju. Prebivalci, že za silo potolaženi, so zopet v strahu – čeprav ni jasno, koga se bolj bojijo, ali lave, ali pa tisočev turistov, ki so pred dnevi prihiteli na ogled tega naravnega fenomena pa pri tem povzročili neverjetno škodo, saj so pomendrali mnoge vinograde in polja, ki jih je lava sicer pustila pri miru. Nesreča očitno nikoli ne pride sama – ampak tudi s turisti . . .

Ta teden kanita dva smučarja izvesti vratolomen podvig – spustiti se na smučeh z najvišjega vrha Evrope, 4810 metrov visokega Mont Blanca. Domačini zmajujejo z glavami in zatrjujejo, da se utegne njuna smuka slabo končati, kar pa vnetih smučarjev ne moti preveč, očitno ju je zaslepila slava, ki se je nadejata in pa denar, ki ga utegneta iztržiti po opravljenem podvigu . . . če ne bosta prej končala v kaki grapi s polomljenimi udi . . .

Če kadite, vas utegne zanimati sporočilo uglednih švedskih zdravnikov, ki trdita, da obstaja „tesna povezanost med kajenjem in nosečnostjo". Trdita, da sta pri pregledu 4000 nosečnic ugotovila, da je bilo med tistimi, ki so med nosečnostjo hudo kadile, kar 14,5 % spontanih splavov, med tistimi, ki niso pa le 7,8 % . . . Kaj imate raje – cigarete ali naraščaj . . .?

V Tokiu so slovesno odprli najvišji hotel na svetu. Ima 47 nadstropij in je visok 170 metrov. Ima kar 2000 sob. Nič niso povedali, kakšne so kaj cene . . . če so na taki „višini" kot hotel, bo joj . . .

Predsednik Centralnoafriške republike je ukazal, da ob Materinskem dnevu izpustijo iz zaporov vse ženske, usmrtijo pa na ta dan vse moške, ki so bili obsojeni zaradi uboja žena . . . in si prislužil nesmrtno slavo pri svojih rojakinjah . . .

Spremeniti — da bo po starem

Pravi in navidezni prijatelji kmetov — Vsi kmetje ne morejo biti kulaki — Nov zakon naj bo predvsem jasen in natančen!

Kako naj bo po starem, če spremenimo? Preprosta kmečka pamet tega res ne more razumeti. Zakaj naj bi sploh spreminjali, če naj ostane po starem? Tega pa nočejo povedati, čeprav zelo dobro vedo nekateri „prijatelji" kmetov. Sicer pa, zakaj bi ugibali? Raje poglejmo, kaj se je spremenilo pri upravljanju zasebnih gozdov. Kmetje ugotavljajo, da nič ali skoraj nič, čeprav so tudi gozdarji in drugi na javnih razpravah podpirali želje kmetov, pozneje pa trdili, da so predpisi ustrezno spremenjeni.

Podobno se pojavlja zdaj ob razpravah o združevanju kmetov v zadruge, organizacije združenega dela in pogodbene skupnosti. Nasprotniki takih idej ne upajo glasno izražati svojega nezadovoljstva. Ne smejo priznati, da niso pravi prijatelji vseh kmetov. Zato so z besedami za nov zakon, hkrati pa ugibajo, kako bi njegovo besedilo prikrojili tako, da v kmetijstvu ne bi bilo treba veliko spremeniti. Zlasti ne gospodarsko najpomembnejših stvari, ki zdaj ustrezajo njim. Pri tem iščejo podporo tistih kmetov, ki so jim doslej nudili več kot drugim.

Kmetje pa imajo vse več pravih prijateljev. Celo med ljudskimi poslanci. Zato lahko upajo, da bo nov zakon o njihovem združevanju veliko boljši, kot so popravljeni predpisi o upravljanju njihovih gozdov. V dosedanjih razpravah so poslanci opozarjali, naj zakon natančneje določi pravice kmetov kot v gozdarstvu, da jih ne bo mogel nihče izigravati ali tolmačiti v svojo korist in škodo kmetov. Sicer pa naj predvsem kmetje povedo, kakšne organizacije si želijo.

Doslej so imeli kmetje, ki so se želeli gospodarsko povezovati mimo obstoječih organizacij, veliko prikritih in odkritih nasprotnikov. Očitali so jim, da bi se radi politično povezovali, da želijo razvijati kulaštvo in še druge grehe.

Kdor ve, kaj pomeni beseda kulak – bogat kmet, ki izkorišča druge – bo brez oklevanja priznal, da se vsi kmetje ne morejo spremeniti v kulake. Zakaj torej ovirati vse kmete, da bi se povezovali po svoji volji pri obdelovanju kmetij in prodaji pridelkov? Zakaj ne bi vodili stroge politike le proti tistim, ki bi bili na poti, da postanejo kulaki? In še to v sodelovanju s kmeti, ki niso tako neumni, da bi se pustili izkoriščati, kadar lahko to preprečijo.

Široka ali množična organiziranost kmetov pa ne more škodovati tistim, ki radi naštevajo nerešene probleme v kmetijstvu. Močna organizacija bo s tehtnimi dokazi gotovo laže prepričala tiste, ki odločajo o stvareh, kot neorganizirana množica.

Kmečki pridelki niso potrebni le kmetom, ampak tudi vsemu prebivalstvu, kot surovina pa še industriji. Kdor to upošteva, ne more biti nasprotnik kmetov niti mu kmetje ne morejo biti deveta briga. Ker pa tisti, ki so od neorganiziranih kmetov imeli največ koristi, ne minujejo, kmetje ne smejo čakati, da se bodo stvari izboljšale brez njihovega odločnega sodelovanja. Biti morajo enako vztrajni kot nasprotniki. Le takrat ne bo ostalo po starem.

JOŽE PETEK

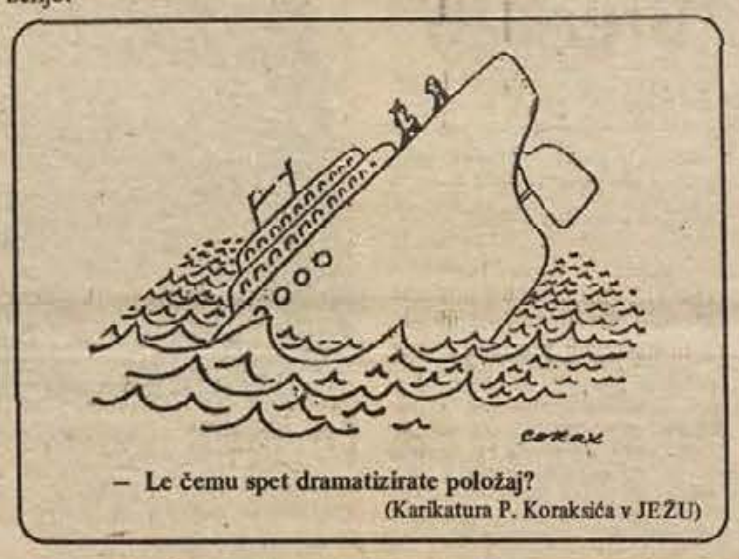

– Le čemu spet dramatizirate položaj?
(Karikatura P. Koraksića v JEŽU)

TELEGRAMI

VATIKAN – Predstavnik Vatikana je zanikal kot „popolnoma neutemeljene" govorice, da sveta stolica proučuje možnost navezave diplomatskih stikov s Pekingom.

SAIGON – Partizanske enote so izvedle nekaj manjših napadov na saigonske in ameriške položaje.

WASHINGTON – Pentagon ne izključuje možnosti novih napadov na Severni Vietnam za osvoboditev svojih ujetnikov. To je izjavil ameriški obrambni minister Laird v poročilu za predstavniški dom. Kot je znano, se je zadnji napad končal neuspešno – ameriške čete so naskočile že izpraznjeno ujetniško taborišče.

MILANO – Več oseb – predvsem policajev – je bilo ranjenih v spopadih med študenti in policijo. Spopadli so se zaradi 60 revnih družin, ki so jih študentje povabili, naj prenočijo v univerzitetnem poslopju, policija pa je temu nasprotovala.

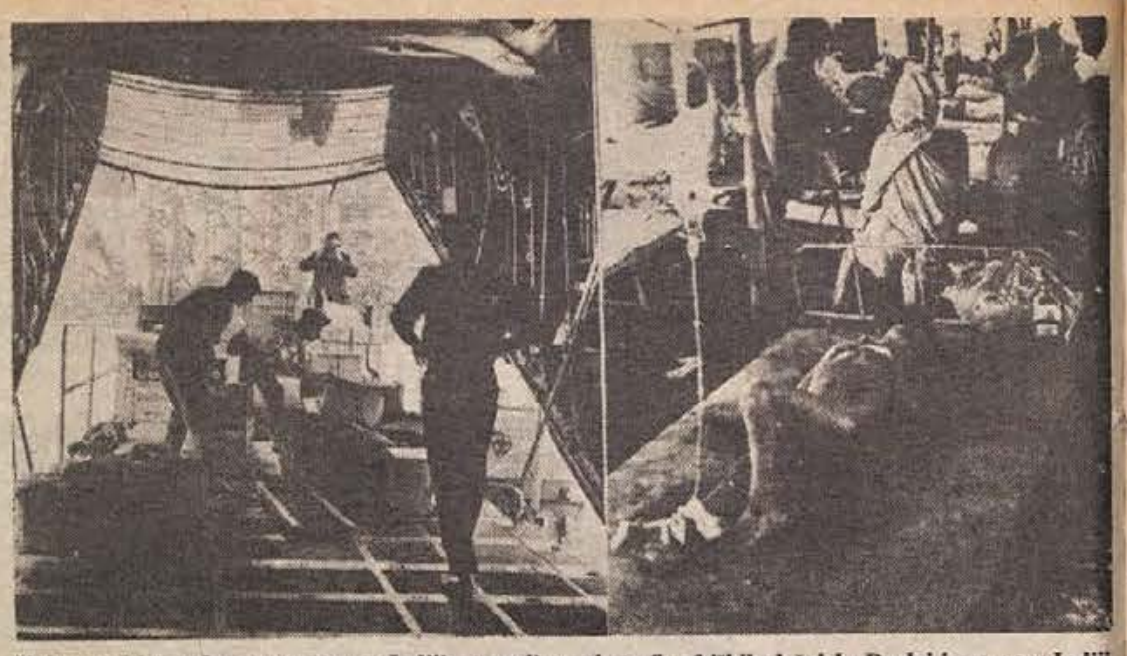

Kolera pobira vedno nove žrtve v Indiji, pa tudi v nekaterih afriških deželah. Doslej je samo v Indiji umrlo nekaj tisoč ljudi (nihče ne ve natančne številke, domnevajo, da je mrtvih med 3000 in 5000!). Žrtev je največ med begunci, ki so iz Vzhodnega Pakistana pribežali v Indijo. O koleri pa poročajo tudi iz afriških držav Ugande, Sudana in Kenije, kjer je po nekaterih poročilih umrlo že nekaj sto oseb. Iz Velike Britanije so začeli pošiljati zdravila in hrano beguncem in žrtvam kolere v Indiji (na sliki levo), kjer so številne bolnišnice že povsem napolnjene (na sliki desno). (Telefoto: UPI)

tedenski zunanjepolitični pregled

Četrta obletnica šestdnevne vojne na Sinaju je minila brez incidentov, vendar pa tudi brez očitnih znamenj, da bi se utegnile razmere končno normalizirati. Obe strani sta se vzdržali kakršnihkoli oboroženih akcij in to je svet tudi pričakoval. Po diplomatski ofenzivi Kaira in vrsti stikov na najrazličnejših ravneh je sicer v zadnjem času kazalo, da utegne priti do tako željenega trajnega miru, pa so vsa prizadevanja ostala brez sadov. V Kairu so v priložnostnih govorih vojaški voditelji sicer ob obletnici izjavili, da je „bitka neizbežna" in da se „spopadu, brez katerega ni vrnitve okupiranega ozemlja, ni mogoče izogniti" – toda te izjave malokdo jemlje dobesedno. So bolj izraz notranjih potreb in vsaj malce namenjene Izraelcem v svarilo. Večina opazovalcev se še vedno strinja, da bi Izraelci bržkone dobili tudi to rundo boja – če bi do spopada prišlo. Egiptovska armada in armade njenih arabskih zaveznikov so sicer na papirju številnejše in tudi seznam tankov, letal in topov prekaša izraelskega, toda v vojni to ni vselej odločilno. Izraelska armada je ta trenutek verjetno kljub vsej sovjetski pomoči še vedno boljša kot armade njenih arabskih nasprotnikov in tega se v Kairu in drugod po vsej verjetnosti zavedajo. Če bi bili povsem prepričani uresničiti svoje besede in napovedi – da je namreč moč okupirano ozemlje dobiti nazaj samo s silo. Ker pa vedo, da tega niso zmožni (ali pa je izid vojaške akcije vsaj skrajno dvomljiv), še vedno poskušajo z diplomatsko akcijo. Toda ta je, kot je videti, v slepi ulici. Tak je trenutni položaj bližnjevzhodne krize.

Naš državni sekretar za zunanje zadeve Mirko Tepavac je prispel na uradni obisk v Peking, s čimer se začenja novo obdobje v odnosih med Kitajsko in Jugoslavijo. To je vrh dosedanjih prizadevanj Beograda in Pekinga, ki bi očitno rada dosegla tisto, kar sta v minulih letih zamudila: dobre in plodne obojestranske odnose med državama. V tem obisku ni nič presenetljivega, ker je izraz iz meseca v mesec boljših odnosov. Spričo tega, da imamo s Kitajci vendarle preceh stičnih točk in da si nedvomno želimo tudi bistveno boljše gospodarsko sodelovanje, je utemeljena domneva, da bo obisk našega državnega sekretarja za zunanje zadeve odprl nove možnosti za še boljše sodelovanje na vseh tistih področjih, kjer ga doslej ni bilo, ali pa je bilo več ali manj le simbolično.

Na Kitajskem je tudi romunska državno-partijska delegacija, ki jo vodi Nicolae Ceausescu. Poročajo, da so Romuni doživeli sprejem, ki je prekašal vse okvire uradnega protokola in na trenutke mejil že na pravljičnost. Nobenega dvoma ni, da je Romunija tako le še utrdila svoje že tako prisrčne odnose s Kitajsko – za zdaj pa lahko le domnevamo, kako na to gledajo v Moskvi. Verjetno nismo daleč od resnice, če povemo, da bržkone tega ne spremljajo z kdove kakšnimi simpatijami.

Sestanek zunanjih in obrambnih ministrov dežel članic NATO v Lisboni se je predvsem ukvarjal s sovjetskim predlogom o postopnem znižanju tujih vojaških sil v Evropi. NATO je sicer pozdravil to pobudo, vendar pa z mnogimi pomisleki. Eden izmed njih je, da bi se morale ameriške čete – če bi do takega sporazuma vendarle prišlo – umakniti kar za 6000 kilometrov (namreč prek Atlantika v Združene države Amerike), sovjetske pa le za nekaj sto kilometrov. Edino, kar lahko napovemo z vso zanesljivostjo, je, da bodo o tem spregovorili še mnogo, mnogo besed, predno se bo iz predloga izcimil dokončen sporazum.

Položaj v Jordaniji se je za silo umiril prav tako hitro, kot se je poslabšal. Čeprav obe strani – komandosi in kraljeva vlada – še naprej obtožujeta druga drugo so oboroženi spopadi prenehali in v deželi je zavladal vsaj relativen mir. Medtem je Husein v nekem intervjuju izjavil, da bi bil voljan pristati na manjše spremembe meja, če bi to doprineslo k končni rešitvi problema.

Potem ko je policija v Stockholmu našla še en revolver, ki je bil last terorista Anteja Stojanova in omenjajo to kot važen dokazni material za sojenje, ki se bo začelo predvidoma 20. junija, pa je švedska televizija zopet dala priložnost ustaškim teroristom, da so z malega zaslona propagirali svoje načrte in akcije, kar je vzbudilo med našimi delavci na Švedskem vihar protestov, pričakovati pa smemo tudi uradno intervencijo našega zunanjega ministrstva.

Obletnica

TELEGRAMI

MOSKVA – Prva orbitalna postaja, ki so jo v vesolju sestavili sovjetski kozmonavti, uspešno deluje, posadka pa se dobro počuti, poroča Tass. Kot je znano, je vesoljska ladja Sojuz-11, ki so jo izstrelili pred dnevi, prišla do avtomatske postaje Saljut, izstreljene 19. aprila letos, in se združila z njo. Vesoljska orbitalna postaja je široka 4, dolga pa 20 metrov in ima okoli 100 kubičnih metrov prostornine.

ULAN BATOR – V glavnem mestu Mongolije se je začel 16. kongres mongolske partije, na katerem razpravljajo o bistvenih vprašanjih razvoja te dežele.

PARIZ – Ameriški zunanji minister Rogers je dopotoval v francosko prestolnico na pogovore s francoskim predsednikom Pompidoujem. Pogovarjala sta se o različnih ekonomskih in političnih vprašanjih, predvsem pa o problemih skupnega evropskega tržišča.

tedenski notranjepolitični pregled - tedenski notranjepolitični pregled

Na vseh ravneh našega notranje političnega in gospodarskega dogajanja opažamo v zadnjem času – in tudi dnevi minulega tedna v tem pogledu niso bili kakšna izjema – nekakšno zatišje; bolje rečeno: povsod opažamo nekakšne okvirne **PRIPRAVE NAČRTOV BODOČE DEJAVNOSTI**, kar bi pravzaprav lahko označili za začetek izvajanj naše začrtane politike, oprte na sklepe iz obdobja zadnjega meseca ali dveh.

Vsesplošne priprave na nekakšne spremembe, na začetek novega akcijskega obdobja, na nove sistemske rešitve so tudi razumljive: navsezadnje smo sedaj skoraj tik pred začetkom uveljavljanja napovedanih **USTAVNIH SPREMEMB** s celo kopico sistemskih novosti, v podrobnostih še vedno potekajo priprave za vsestransko izvajanje tokratnih **BRIONSKIH SKLEPOV**, razen tega pa, mimogrede povedano, prav sedaj tudi potekajo vsestranske priprave za sprejem **SREDNJEROČNIH NAČRTOV** za razvoj in dejavnost naših družbenih skupnosti v prihodnjem petletnem obdobju.

V takšnem okviru se je torej gibala, kot rečeno, tudi naša notranje politična dejavnost v dneh minulega tedna. Prejšnjo sredo smo zvedeli za vsebino razprave koordinacijske komisije ZIS, ki je dva dni obravnavala vrsto predlogov za **UREDITEV NEKATERIH SISTEMSKIH VPRAŠANJ** (za ureditev zunanjetrgovinskega in deviznega sistema, razen tega pa je komisija razpravljala še o zamislih novega davčnega sistema in sistema financiranja federacije). Stališča v koordinacijski komisiji – seji na Brionih so prisostvovali tudi predsedniki republiških in pokrajinskih izvršnih svetov – o teh vprašanjih so se sedaj že precej zbližala, tako da bodo pristojni organi že lahko začeli v zvezi z načetimi vprašanji pripravljati ustrezne zakonske predloge.

Minulo sredo se je odprla tudi razprava o politični dejavnosti ZKJ pri uresničevanju sklepov brionske seje in sklepov kongresa samoupravljavcev (o tem je razpravljalo predsedstvo ZKJ). Izražena je bila mujna potreba po ustreznem **AKCIJSKEM PROGRAMU** na vseh ravneh v zvezi s temi nalogami. V enem izmed sprejetih sklepov predsedstva ZKJ je izražena pozitivna ocena ukrepov, ki jih je ZIS že sprožil v smislu stabilizacije naših gospodarskih gibanj – in izražen je predlog, naj ZIS ustanovi medrepubliško koordinacijsko telo za uresničevanje in nadaljnjo izpopolnitev stabilizacijskega programa v duhu ustavnih dopolnil, ne da bi čakal na trenutek, ko bodo ta dopolnila dokončno sprejeta. Konkretno je o akcijskih programih minuli petek razpravljal tudi sekretariat CK ZKS – ki je obravnaval in sprejel program za uresničevanje sklepov zadnje seje CK ZKS. Med drugim je bilo ob tem rečeno, da morajo hkrati z akcijskim programom republiškega izvršnega sveta podobne programe pripraviti tudi vse družbeno politične organizacije – v Zvezi komunistov pa je treba pripraviti akcijske programe vse do organizacij v delovnih kolektivih in do krajevnih skupnosti.

Priprave in usklajevanje načrtov

Precej konkretneje od vsega, kar smo registrirali zgoraj, pa je izzvenela razprava (bila je minulo sredo) v eni izmed komisij CK ZKS, ki je razpravljala o akcijskem programu republiškega izvršnega sveta za **URESNIČEVANJE STABILIZACIJSKIH NALOG** našega gospodarstva oziroma vse naše družbene skupnosti. Med to razpravo so spregovorili o podatkih o gospodarskih gibanjih v zadnjem času – in ti podatki kažejo, da se je stanje prej poslabšalo kot pa izboljšalo, saj so se npr. osebni dohodki do konca aprila povečali za 23 %, cene v Sloveniji za 12,3 %, izvoz se je povečal v Sloveniji komaj za 1 % (v celoti za vso državo pa je celo manjši od lanskega) ob sočasnem občutnem povečanju uvoza (v Sloveniji kar za 34 % in v Jugoslaviji še več, za 36 %) in še in še. Zatorej so v komisiji CK ZKS menili, da je akcijski program republiškega izvršnega sveta v smislu dejanske stabilizacije resnično nujen in da ga ljudje tudi pričakujejo, pa čeprav so v njem napovedani tudi nekateri administrativni ukrepi z določenimi omejitvami. In še nekaj so poudarili: v Sloveniji si z vsemi močmi prizadevamo doseči stabilnost na vseh ravneh, sklepamo razne družbene dogovore, npr. o delitvi dohodka, bojujemo se z raznimi ukrepi proti pereči nelikvidnosti

Javna razprava, ki je potekala po vsej državi – in seveda tudi v Sloveniji – o predvidenih ustavnih spremembah, je bila svojevrsten referendum naših ljudi, ki so izrazili POLNO PODPORO spremembam oziroma dopolnilom ustave, kot si jih sedaj zamišljamo. Spremembe v ustavi so naši ljudje ocenili kot pomemben korak nadaljnjega razvoja našega družbenega sistema – to so ugotovili na seji zvezne ustavne komisije, ki je prejšnji teden že razpravljala o dokončnem besedilu predvidenih ustavnih sprememb. Zvezna skupščina bo do konca tega meseca odločala o sprejemu ustavnih dopolnil – in julija se bodo nekatera od teh dopolnil že začela uveljavljati: izvolili bodo predsednika republike (kot je znano, je bil soglasno spet predlagan predsednik Tito), proglasili bodo izbor predsedstva SFRJ, izbrali bodo člane ZIS in funkcionarje zvezne uprave, še pred tem pa bodo morale republiške oziroma pokrajinske skupščine izbrati svoje zastopnike za predsedstvo države.

Ob koncu prav na kratko omenimo še to, da je komite republiškega izvršnega sveta za kmetijstvo in gozdarstvo v ponedeljek razpravljal o petletnem načrtu ZA RAZVOJ NAŠEGA KMETIJSTVA. Menili so – med drugim – da bomo morali v prihodnje zagotoviti dovolj denarja za kreditiranje preusmeritve in modernizacije naše kmetijske proizvodnje. Komite IS je menil, da bi morali v prihodnje letno investirati v kmetijstvo 500 milijonov dinarjev – od tega 260 milijonov v kmetijske organizacije in 240 milijonov v zasebno kmetijstvo. Srednjeročni program razvoja našega kmetijstva predvideva stabilnejšo proizvodnjo živil, večjo reproduktivno sposobnost kmetijstva itd. Komite izvršnega sveta je ocenil, da je pripravljalni program dokaj dober in realen – samo poskrbeti bomo morali, da ga bomo dosledno izvedli.

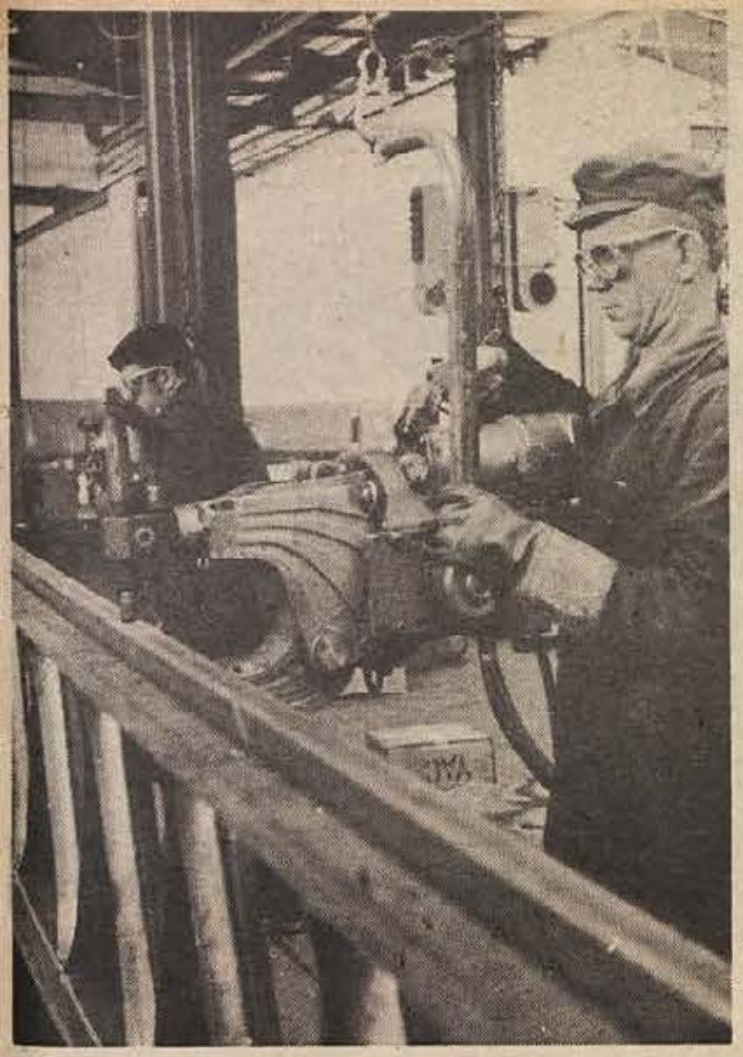

Od prvega julija naprej se bo trebanjska „Kemooprema" imenovala podjetje „Trimo". To je kratica, ki pove: „Trebanjska industrija montažnih objektov" in ki bolj ustreza proizvodni usmeritvi podjetja. Na natečaj za novo ime je prišlo 29 predlogov, za izbrano ime bodo podelili 1.000 novih dinarjev nagrade. (Foto: Legan)

V Lokvah pri Črnomlju, kjer je spomenik velikemu partizanskemu komandantu Stanetu Rozmanu, bo 22. julija osrednja slovenska proslava ob 30-letnici vstaje. Zadnje čase je spomenik precej obiskan, ker vse več ljudi prihaja gledat prizorišče proslave. Prijetno dolino, zasajeno z brezami, bo treba dotlej primerno urediti. (Foto: R. Bačer)

Z nedeljske delovne akcije v Dolu pri Šutni. Vaščani se že vso pomlad ob nedeljah zbirajo v jarkih in kopljejo vodovod. Vsaka hiša bo dala še denarni prispevek po tisoč dinarjev. Tudi krajevna skupnost Podbočje in občinska skupščina Krško nista ostali gluhi za njihovo prošnjo in sta jim pomagali. (Foto: Milan Kozolc)

vredno je zapisati...

O socialnem razlikovanju je zadnje čase vse več govora. Pojavlja se v najrazličnejših oblikah – in vedno večje je ter vedno več ga je. Zadnje čase smo priče, napovedim za učinkovito akcijo, ki naj bi tako razlikovanje preprečila in onemogočila. Zveza komunistov razpravlja o tem problemu na različnih ravneh – na občinskih komitejih pa je gradivo navadno najbolj konkretno.

Čeprav na prejšnji seji komiteja občinske konference v Novem mestu socialno razlikovanje ni bilo na dnevnem redu– o tem so med drugim govorili prejšnjo sredo na medobčinskem svetu ZK – pa smo slišali zanimiv podatek, ki po svoje kaže, kje vse se socialno razlikovanje pojavlja. Ne le pri osebnih dohodkih, pri dnevnicah in kilometrinah, ampak tudi pri različnih drugih, dostikrat težko vidnih ugodnostih. Vzemimo podatek: v novomeški občini so, tako je ugotovila anketa, razdelili v enem letu 1571 stanovanjskih posojil. Vodilni delavci so dobili za 9 milijonov kreditov – ali skoraj 40 odstotkov vseh razdeljenih stanovanjskih posojil. V primerjavi s številom zaposlenih je ta številka že odločno prevelika. Še večja postane takrat, če ugotovimo, da je to vsoto dobilo komaj 20 odstotkov ljudi od skupnega števila posojilojemalcev. Sicer pa je ponekod postal sistem dela, da dajejo kredite ali pa stanovanja samo vodilnim delavcem. Tak primer je Industrija motornih vozil. Da ta način sčasoma lahko ohromi delo, je pa tudi razumljivo.

KAJ BO S KOČO NA POLOMU?

Izletniki, ki jih pot zanese na pobočja Gorjancev, se sprašujejo, zakaj je planinski dom na Polomu tako zapuščen. Koča propada, in kdo ve iz kakšnih razlogov nima pravega gospodarja. Pa vendar bi se obiskovalci iz Dolenjske in drugih krajev radi kdaj pa kdaj ustavili v njej, če bi jih gostoljubno sprejela.

TRŽNA INŠPEKCIJA UKREPA:

Do denarja pa po hrbtih ljudi

»Ljubljanske mlekarne« ustavile prodajo nekaterih vrst sira — V skladišču na Trški gori pa ga je ležalo več kot dve toni! Mar so zakoni zares samo zato, da jih skušamo kršiti, ne pa spoštovati?

Tržna inšpekcija je v novomeški občini letos naredila 138 kontrolnih pregledov: za odpravo različnih nepravilnosti je morala izdati 24 odločb, sodniku za prekrške je predlagala 109 primerov, 8 prijav je dala javnemu tožilstvu zaradi gospodarskih prestopkov, izrekla je 6 mandatnih kazni in izterjala 210 dinarjev. V tem času je tržna inšpekcija izločila iz prometa 3487 litrov neprimernega vina v vrednosti več kot 32 tisoč dinarjev in 60.400 kg različnih neprimernih živil v vrednosti več kot 142 tisoč dinarjev. Čedna zbirka, ni kaj reči!

Inšpekcija je pregledovala, kako delovne organizacije spoštujejo predpise na področju (zamrznjenih) cen. „Dolenjka" je zvišala marže pri prodaji keksov od 31 na 47 odstotkov, pri prodaji čokoladnih keksov pa od 28 na 39 odstotkov. „Mercator" je pri grosistični prodaji koruze namesto dovoljene 5-odstotne marže zaračunaval kar določene stroške in pri vsakem kilogramu zaslužil še dodatnih 0,03 do 0,35 dinarja. Najkasneje do 3. marca bi morali za obrtne in gostinske storitve poslati cenike upravnim organom. Kar štiri petine vseh ni poslalo cenikov. Kljub opozorilu tega ni storilo 92 obrtnikov, avtoprevoznikov in zasebnih obrtnikov. Predlagali so zanje kazen.

Inšpektorji so pri „Dolenjki" izločili 28 ton sladkorja, pri „Žitu" pa več kot 30 ton moke. Sicer pa, ko smo že pri moki, preskrba s kruhom v Novem mestu spet močno šepa in kruha večkrat zmanjka.

Inšpekcija je zasegla dvema zasebnima prevoznikoma tudi več tisoč kilogramov betonskega železa, ki sta ga pripeljala iz Italije: pri vsakem kilogramu bi zaslužila skoraj 4 dinarje!

Najhujši prestopek pa je letos zagrešila trgovina „Ljubljanske mlekarne", ki so jo inšpektorji prijavili okrožnemu javnemu tožilstvu zaradi prikrivanja blaga in ustavitve prodaje. Konec marca so namreč v grosističnem skladišču v Trški gori ustavili prodajo sira „posavec" in „trapist", čeprav so ga imeli na zalogi 2186 kilogramov. Ker se trgovine na Dolenjskem s sirom oskrbujejo zvečine prav iz tega, grosističnega skladišča, je na trgu teh dveh vrst sira zmanjkalo.

Dolga je torej vrsta špekulacij, prestopkov, gospodarskega kriminala. Mar so zakoni zares zato, da se jih izogibljemo, da jih kršimo? Najbrž bo za vse najboljše, da z ostrimi kaznimi naredimo red na tem področju!

J. SPLICHAL

Bo izigran še ta sporazum?

Zagotoviti najnižji osebni dohodek 1000 din!

1. junija so imeli predsedniki in tajniki občinskih sindikalnih svetov Dolenjske in Spodnjega Posavja posvet v gostišču Taborska jama pri Grosupljem. Na njem so razpravljali o izvajanju sklepov tretje konference sindikatov.

Zavzeli so se, naj bi znašal že letos najnižji osebni dohodek 1.000 din. Dolenjski sindikati se zavedajo, da so v marsikateri delovni organizaciji zaposleni, ki prejemajo sedaj na mesec po 800 din in manj.

Obširno so razpravljali o nalogah sindikatov v zvezi s samoupravnimi sporazumi. Zavzeli so se za odgovornost sindikatov, da bi s svojim vplivom dosegli, da ne bi prišlo do večjih odstopanj pri osebnih dohodkih znotraj panog in med njimi. Poraja se bojazen, da bodo hoteli posamezniki izigrati nekatera določila sporazuma.

Na posvetu so še menili, da so sindikati nemočni pri nenehnem dviganju cen, kar prizadeva posebno ljudi z najnižnimi osebnimi dohodki. Predlagali so tudi, naj bi s posebnimi sporazumi zagotovili najnižji osebni dohodek zaposlenih v zasebnem sektorju obrti. Ta naj bi znašal za kvalificirane delavce vsaj 1.000 din na mesec.

–r

Turistični barometer

Lanski statistični podatki so že med letom dokazovali, kako malo prenočitev zmorejo v planinskih postojankah. V novomeški občini je bilo na primer v dveh domovih – na Frati in pri Gospodični – v poprečju manj kot pet prenočitev na mesec.

Za tako stanje pa niso krivi le obiskovalci, ki pridejo tja gor običajno le kot izletniki za eno popoldne: krivo je tudi pomanjkljivo obveščanje, saj le redki prebivalci, ki ne živijo na Dolenjskem, vedo, kje so planinske postojanke. Razumljivo je, da bo vsak odšel tja, kjer je več reklam.

Zato bi ne bilo slabo, ko bi tudi na Dolenjskem za planinske postojanke namenili več denarja. Ne le za modernizacijo, tudi za vse tiste akcije, ki pomagajo pridobiti goste. Mnogi bi se potem odločili celo preživeti dopust v eni izmed postojank. Dopusti pa so prav zdaj pred vrati. Čas je pravzaprav še, le več poguma bi potrebovali in več poslovne spretnosti!

Kakšna bo letošnja žetev?

Dolenjska sicer ima razvojni program, a ji manjka denarja, da bi ga lahko kaj hitreje uresničila — Letos več prenočitev kot lani

„In vendar se giblje!" je vzkliknil Galilei pred inkvizicijskim sodiščem, ko je dokazoval, da se Zemlja vrti. Če bi bil Galilei danes živ in turističen delavec, bi za Dolenjsko dejal: „Vrti sicer se, a bolj počasi . . ."

Turistična mrzlica, ki je zajela svet, je z robom ošvrknila tudi Dolenjsko. Lani je bilo na svetu 168 milijonov turistov, turizem je prinesel 17,4 milijarde dolarjev dohodka. V Jugoslaviji, kjer si od turizma prav tako veliko obetamo, naj bi 1975. leta prav z devizami, ustvarjenimi na ta način, pokrili tri četrtine primanjkljaja v zunanjetrgovinski bilanci. In kot vemo, ta primanjkljaj ni ravno majhen – torej bo moral turizem zares zajemati z veliko žlico.

Na Dolenjskem je napredek turizma sorazmerno počasen. Že res, da smo eno redkih območij, ki ima narejen svoj turistični program razvoja. Res pa je tudi, da nam pri reševanju iz zaostalosti na vseh koncih manjka denarja, pa zato nimamo prevelikih možnosti, da bi te načrte v turizmu kaj kmalu uresničili. Nekaj največjih turističnih objektov pa si je kljub temu že ustvarilo dober glas in sorazmerno veliko prometa.

Prav zaradi tega lahko pričakujemo, da bo letošnja turistična žetev večja od lanske. Vendar v jugoslovanskem merilu za zdaj rezultati štirih mesecev niso preveč optimistični, čeprav je turistični promet aprila narastel; še posebej se je zvečalo število prenočitev tujih turistov.

Na Dolenjskem pa, to je treba zapisati, bo poleti zmanjkovalo prostora. Zato je nujno potrebno, da bi zgledu Otočca in Čateških Toplic sledili še drugi. Mimo hotelov bo treba misliti tudi na vse tiste drobne dejavnosti, ki sicer niso dosti opazne, igrajo pa v turistični dejavnosti pomembno vlogo.

Sejmišča

PRODAJA ŠE ŠEPA

Na sobotni brežiški sejem so pripeljali 863 mladih prašičkov, prodali so jih 524, cena do 9 din kilogram. Nad tri mesece starih prašičev so pripeljali 36, dve tretjini jih je zamenjalo lastnika; plačati je bilo treba 8 din za kilogram žive teže.

PRAŠIČEM PADA CENA

Čeprav so bile cene na ponedeljkovem sejmu v Novem mestu še nižje, so od 845 pripeljanih prašičev prodali komaj 363 živali. Za mlajše prašičke so zahtevali 120 do 180 dinarjev, za starejše pa 190 do 300 dinarjev. Za vole so zahtevali 7,90 do 8,50 din za kilogram žive teže, za krave od 6 do 6,80 din za kilogram, za junce in telice pa 7,50 do 8,50 din za kilogram žive teže. Za zakol so odkupili komaj 10 glav, druge kupčije so bile sklenjene le za plemensko živino.

Kmetijski nasveti

Pohod antibiotikov

Odpreš časopis, poslušaš radio, gledaš televizijo, spet in spet reklama za dodatke živalskim krmilom, ki obetajo več mesa, več mleka, več jajc, čudežno rast domačih živali. Kaj je v teh dodatkih tako nenavadnega, se sprašuje marsikdo, ki ne pozna, kako velik napredek je zadnje desetletje naredila veda, ki se ukvarja s prehrano domačih živali.

V dodatkih krmilom gre največkrat za antibiotike, snovi, ki ubijajo drobnoživke. Penicilin je prvi predstavnik teh snovi, ki so naredile pravo malo revolucijo v zdravstvu, zdaj pa še v prehrani domačih živali. Zaradi svojega delovanja so se nenavadno hitro razširile in si današnjega življenje brez njih skorajda ni več mogoče zamisliti. In vendar je minilo komaj 43 let, odkar je Anglež Fleming iznašel penicilin.

Antibiotiki niso hranilne snovi, saj nimajo hranilnih vrednosti. Njihovo delovanje je v tem, da blagodejno vplivajo na izkoriščanje krme in s tem pospešujejo rast. Zakaj je tako, znanost še ni dokončno razjasnila. Očitno je, da antibiotiki vplivajo na bakterije v črevesju, povečujejo resorpcijo (vsrkavanje) hrane in pomagajo do boljšega izkoriščanja beljakovin.

Najboljše rezultate dajejo naslednji antibiotiki: klortetraciklin, oksitetraciklin in cinkbacitracin. Priporočajo dajati 10 do 12 mg antibiotikov na 100 kg žive teže živali; v tem primeru doseže rejec najboljše uspehe, seveda če so izpolnjene tudi druge zahteve reje: zdravje, zadostna krma, dobra nega.

Antibiotiki pripomorejo do cenejše reje, kar je posebnega pomena v sedanjem času. Pokladanje teh snovi povečuje dohodek rejca, in nič čudnega ni, če na primer v ZDA krmijo z antibiotiki in dietilstilbestrolom že večino goveda.

In ob koncu še odgovor na vprašanje, ali so antibiotiki nevarni. Po doslej znanih poskusih niso ne nevarni in ne škodljivi, zato je strah pred umetno hrano čisto odveč.

Inž. M. L.

ZAKLADNICA MODREGA PLANETA

Morja in oceani zavzemajo približno 17 % površine zemeljske oble. Že samo Tihi ocean je po površini večji kot vsi kontinenti skupaj. Skupna prostornina vseh morij in oceanov je 1.370,323.000 kubičnih kilometrov. Morda bi bilo pravilneje, če bi našemu planetu ne rekli Zemlja, temveč planet Ocean. Globine vsega tega doslej še slabo raziskanega vodovja skrivajo v sebi velikansko bogastvo, ki ga v vsem njegovem obsegu komaj slutimo

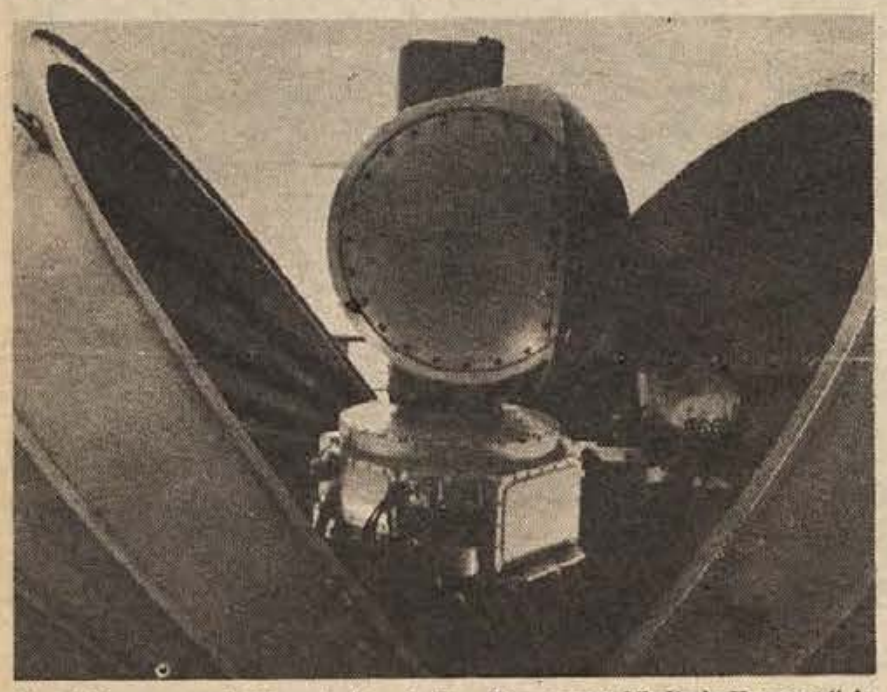

Plavajoči znanstveni laboratorij – ladja „Kozmonavt Vladimir Komarov" je namenjena „kozmični" stroki. Velikanske antene, postavljene na palubi, dan in noč prisluškujejo v vsemirje (Foto: M. Načinkin)

Začnimo z viri živil. Skupna masa vseh živil prebivalcev oceanov in morij je okrog 16 do 20 milijard ton. Toda danes dobimo z ulovom od tega le neznaten del: okrog 50 milijonov ton rib, en milijon ton mehkužcev in nekaj milijonov ton alg. Proizvodi morja ne dosežejo na človekovem jedilnem listu niti en odstotek.

Že v prazgodovini je človek prešel od lova in zbiranja sadežev na poljedelstvo in živinorejo. Toda vse do danes mi lovimo samo divje živali morij in oceanov: ribe, kite in tjulne. Kakor nekoč nabiramo mehkužce in alge. Toda znanstveniki so ugotovili, da bi dvakratno povečanje ulova rib pokazalo škodljive posledice za njih razmnoževanje. Tudi ulova kitov ne smemo znatno povečati. Spričo pohlepnega lova so že povsem zatrte mnoge vrste prebivalcev morja in oceanov. Včasih so jate kitov živele tudi na severu Atlantskega oceana, danes pa so na tem področju iztrebljeni do zadnjega. Danes lovijo kite predvsem na Antarktiki. Jate kitov so se ohranile le zaradi mednarodnega dogovora o določeni normi njihovega ulova.

Iz revije „ZEMLJA SOVJETA", ki jo izdaja časopisna agencija „Novosti" (APN) v Beogradu, izdaja pa „Prosveta", Beograd, Terazije 16/I, za letno naročnino 28,80 din, smo prevedli zanimiva sestavka o morjih in oceanih našega planeta.

Znatno povečanje porabe hranilnih proizvodov morja in oceanov je mogoče samo na temelju organiziranja podvodnega poljedelstva in živinoreje, kultiviranja alg in planktona, gojitve in paše rib in udomačitve morskih živali. S pametnim gospodarjenjem z ribami bi lahko dobili z enega hektara morja več rib kot mesa na kopnem z iste površine.

Danes so ribe glavno živilo, ki ga dobivamo iz morij in oceanov. Toda morja so bogata tudi z raki, rakci, s sipami, z ostrigami, z morskim zeljem in mnogimi drugimi morskimi delikatesami, ki so okusne in močno redilne. Meso lignjev, na primer, vsebuje izjemno veliko vitaminov. Nekatere vrste morskih organizmov so pravcati akumulatorji redkih in človeku zelo potrebnih mikroelementov in aminskih kislin. Mnogi izmed njih vsebujejo snovi za krepitev človeškega organizma. Morsko zelje – alga laminarija – po okusu sploh ne zaostaja za vrtnarskim zeljem, je pa veliko bolj redilno in ima več vitaminov. Razen tega je dobro preprečevalno sredstvo proti obolenju srca in ožilja. Hranljivost dvoatomskih alg je večja od čokolade. Veliko alg vsebuje do 50 % beljakovin – govedina samo 21 %, svinina 18 %.

Plankton je osnova celotnega prehrambnega niza v morjih in oceanih. To je množica majhnih rastlinskih in živalskih organizmov, čestokrat vidnih le pod mikroskopom. Kolikor bolj se oddaljujemo od obale, je planktona desetkrat, stokrat pa tudi tisočkrat manj, kajti na večji oddaljenosti od obale je manj hranljivih snovi, raztopljenih v vodi. Če pa je manj planktona, je tudi manj rib, ki se hranijo z njim, manj je, na primer, kitov. Rajoni z visoko produktivnostjo zavzemajo okrog 20 – 25 % od skupne površine vseh morij in oceanov.

Če bi pojačali mešanje slojev morske vode in sicer tako, da bi na površje prišel sloj iz globine 300 do 500 metrov, ki je izjemno bogat hranljivih snovi, bi takšna „pognojitev" morja omogočila izredno povečanje planktona. Morja in oceani bi se nenavadno obogatili z ribami in brezvretenčarji, s kiti in z drugimi morskimi živalmi. Prepričan sem, da bo razvoj tehnike to lahko uresničil v ne tako daljnji prihodnosti.

V tisočih letih razvoja poljedelstva in živinoreje je človek vzgojil številne visokorodne vrste rastlin in visoko produktivne vrste živali. Vse to so suhozemski živi organizmi. Selekcijsko delo z morskimi živalmi nas šele čaka. Ni dvoma, da se nam bo posrečilo vzgojiti visokorodne vrste alg, nove vrste rib in druge prebivalce morja.

Že so narejeni prvi koraki za uresničevanje akva-kulture, to se pravi: podvodnega gospodarstva. Sodelavci Tihooceanskega inštituta za ribje gospodarstvo in oceanografijo so prvi v naši deželi že uredili plantažo morskega zelja na dnu enega izmed zalivov Sahalina. V okolici Vladivostoka so „agronomi" v potapljaških oblekah uredili podvodne vrtove za gojitev neke druge vrste alg – anfelcije. Na vrsti so že tudi poskusi, da bi vzgajali jate rib na posebnih podmorskih pašnikih.

V nedrjih morskega dna so skrita velikanska nahajališča nafte in mnogih drugih koristnih rudnin. Praktično neizčrpne so zaloge mangana, niklja, bakra... Če bi iz vse morske vode izločili zlato, ki ga vsebuje, bi na slehernega Zemljana prišlo več kot tri kilograme zlata! Srebra po 60 ton, torija in molibdena pa okrog 100 ton.

Velike vrednosti na Zemlji je sladka voda. Za kilogram rastlinske hrane porabimo okrog dve toni vode, za kilogram mesa – 20 ton vode. Da izdelamo eno tono papirja, je potrebno 250 ton vode. Industrija narašča hitreje kot prebivalstvo Zemlje, sladke vode pa na našem planetu ni več tako veliko. Komaj da zadostuje potrebam 20 milijard ljudi. Toliko prebivalcev pa bo na Zemlji, kot vse kaže, že čez eno stoletje. Ker pa so zaloge sladke vode razdeljene zelo neenakomerno, že danes mnoga mesta, pa tudi države, čutijo pereče pomanjkanje sladke vode. Čedalje večji potrebi bomo ustregli le tako, da bomo vodo morij in oceanov spreminjali v sladko vodo.

Znanstveniki so izračunali, da atomska električna centrala s kapaciteto milijon kilovatov omogoča, da dobimo na dan okrog 4 milijone ton sladke vode, kar zadostuje za komunalne in industrijske potrebe mesta, ki ima 4 milijone prebivalcev.

Morja in oceani so neizčrpen vir energije. Potrebe po energiji pa rasto iz dneva v dan. Samo v zadnjih sto letih so se povečale stokrat. Energetiki menijo, da se bodo potrebe po energiji v prihodnjih sto letih povečale še za tristokrat. Oceani in morja skrivajo v sebi orjaško energijo morskih plim, valov in toplote morske vode. Izračunali so, da moč plim doseže 8000 milijard kilovatov, kar je desetkrat več od energetskih potencialov vseh rek in stokrat več kot kapacitete vseh hidroelektrarn na Zemlji.

In ne pozabimo, da so bogastva morij in oceanov navedena v tem članku le skromno in zelo nepopolno.

L. A. ZJENKEVIČ – akademik in predsednik Oceanografske komisije Akademije znanosti SSSR

DELOVNO MESTO – OCEAN. Potapljači že desetletja v znanstvene in praktične namene raziskujejo globine oceana s slabšo in boljšo opremo za podvodno dihanje in delo. V veliko pomoč jim je enosedа podmornica „Atlanta I" (slika v desnem kotu), v kateri so varni pred velikim pritiskom in drugimi presenečenji

OCEANOGRAFIJA IZ KOZMOSA

Posnetek z Zemlje z razdalje okrog 70.000 km 8. avgusta 1969 z avtomatske postaje „Zond 7"

V stoletjih se je o raziskovalcu morja izoblikovala misel kot o prekaljenem človeku, ki stoji na krovu ladje in meče v globino napravo za merjenje. Postopoma so naprave, ki se spuščajo z ladje v morje, postajale bolj zapletene, vendar je vrv s privezanimi inštrumenti dolgo časa ostala osnovno, če ne sploh edino sredstvo, da bi dobili nove podatke o morskih globinah.

V našem času so ustvarjene možnosti, da morja in oceane raziskujemo iz vesolja. To pa je zelo pomenljivo za naša nova spoznanja o hidrosferi.

Televizijske slike oblačnega pokrova in površine, fiksirane na črno-belih fotografijah, barvne fotografije površine morij in oceanov, posnete s kozmičnih ladij in z avtomatskih medplanetnih postaj, so zelo koristne za reševanje znanstvenih nalog kakor tudi za hidrološke napovedi. Raziskovalci in prognostiki lahko redno dobivajo tradicionalne informacije o viharnih področjih in premikanju ledu po širokem prostoru oceana v danem trenutku. Imamo privlačne obete, kako naj uporabimo kvalitetno nove informacije za reševanje številnih znanstvenih nalog. S fotografijami oblačnega pokrova, ki so poslane iz kozmosa, lahko natanko določimo področja viharja na oceanu in premikanje ledu v morjih. Zelo je važno, da mornarji vedo, kako je z ledom. Ko po fotografijah obnovijo stvarno premikanje ledu na površju morja, lahko dajo prognostiki ustrezne napovedi.

Odsevna sposobnost različnih oblik ledu in njegovih plasti ni povsod enaka, zato se na televizijskem zaslonu ločijo po izraznosti svojih slik.

Izraznost posnetka se spreminja tudi po letnih časih. Pozimi je odsevna moč ledu večja kakor spomladi in poleti, ko se led začenja topiti, ko postane teman in ga prekrije voda. V tem primeru je treba posnetek previdno dešifrirati, kajti temne lise na vodi bi lahko zamenjali za nezaledenelo vodno površino.

Oblačni pokrov nad ledom pomeni veliko oviro pri dešifriranju posnetkov. Težko je, včasih sploh nemogoče, razločevati led od goste oblačnosti. V veliko pomoč so včasih zaporedni posnetki istega področja v teku nekaj dni.

Velika nevarnost za morsko plovbo so cikloni in tajfuni. Navadno jih na posnetkih, ki so narejeni iz sputnika, dobro vidimo. Vzporedna analiza oblačnih viharjev nad oceani in morji ter kart vzburkanosti vodnih površin je odkrila tesno povezavo med viharno strukturo oblačnosti in nevihtnimi področji.

Kadar meteorološki sputnik pošlje podatke o viharni strukturi oblačnosti, lahko hidrometeorolog zanesljivo določi površino oceana, ki jo je zajela nevihta.

Velikega znanstvenega pomena so barvne fotografije površja morij in oceanov, posnete s kozmičnih ladij. Barvne fotografije iz kozmosa omogočajo presojo o procesih velikih obsegov na površju oceana. Ti posnetki sporočajo o reliefu dna v plitvinah, kažejo, kako daleč prodira v morje rečna voda, kje prihaja na površino oceana globinska voda, kod gredo meje vodnih gmot, v katero smer se gibljejo morski tokovi in v kolikšnem obsegu je razburkano površje oceana in morja.

KONSTANTIN VASILJEV
magister fizikalno-matematičnih ved

Pojasnilo na odgovor devetih predsednikov

Prejšnji četrtek smo objavili pismo, ki so nam ga poslali predsedniki devetih občinskih konferenc SZDL, ustanoviteljic in izdajateljic našega pokrajinskega časnika. Na sestavek „Kdo zmanjšuje obseg obveščanja" odgovarjamo samo glede tistih trditev predsednikov ObK SZDL, kjer gre za nesporazume oz. napačne interpretacije naših prejšnjih, medtem ponovno že javnosti obrazloženih stališč.

Najprej: hvala za odgovor na naš sestavek iz letošnje 16. številke Dolenjskega lista! Kolektiv domačega pokrajinskega glasila SZDL je trdno prepričan, da bo javno (pa tudi forumsko) razpravljanje o pomembnih in za nadaljnji razvoj lista bistvenih vprašanjih samo pripomoglo k razčiščenju zdaj odprtih zadev. Med ustanovitelji našega glasila in kolektivom, ki mu je naloženo urejanje ter upravljanje z listom, so v resnici odprti problemi. Mednje sodijo zlasti naslednji:

– do danes naš časnik še ni dobil od svojih ustanoviteljev ustanovne listine;

– izdajatelji lista morajo izročili kolektivu lista osnovni programski koncept;

– na podlagi teh dveh dokumentov bi sestavili pogodbo o medsebojnih pravicah, obveznostih in pristojnostih tako občinskih konferenc SZDL kot kolektiva lista. Pogodba bi imela značaj družbenega dogovora, ki bi rešil lahko tudi vsa druga vprašanja, ki so v zvezi z zakupom prostora za stalne občinske strani v pokrajinskem glasilu Socialistične zveze. Na podlagi prvih dveh dokumentov bo kolektiv lista sestavil tudi vse potrebne akte za svojo interno zakonodajo. Zlasti slednje je že nujno potrebno, saj smo pred sklenitvijo samoupravnih sporazumov o delitvi dohodka in OD, pravni položaj našega tednika pa pravzaprav dokončno sploh še ni rešen.

Za omenjene listine kolektiv DL ne prosi prvič: zanje smo pismeno prosili maja 1968, 30. 4. 1969 in 30. 4. 1970. Ob izidu znanih dveh resolucij o obveščanju v samoupravni družbi, ki sta ju izdala Izvršni biro CK ZKJ 17. 11. 1969 in Zvezna konferenca SZDL Jugoslavije 9. 1. 1970, smo 16. 1. 1970, tik pred 20-letnico izhajanja našega glasila, ponovno prosili vseh 9 obč. konferenc SZDL v pokrajini, da bi naštete obveznosti uredile. Zdaj jih spet prosimo, da ta nerešena vprašanja vendarle spravimo z dnevnega reda, saj že začenjajo, kot kažejo dogodki zadnjih mesecev, hromiti učinkovitejši nadaljnji razvoj našega glasila, kalijo pa tudi odnose med predstavniki ObK SZDL in kolektivom lista. Da gre pri vsem tem hkrati za ureditev življenjsko pomembnih samoupravnih pravic delovnega kolektiva v uredništvu in upravi lista, ni treba ponovno poudarjati.

Vse številke, ki jih navajajo v svojem odgovoru tovariši predsedniki, so točne. Sami smo jih dali in jih dajemo v roke tako izvršnim odborom ObK SZDL kot članom izdajateljskega sveta. Le pri stolpcu, v katerem primerjajo tov. predsedniki naš plan za l. 1971 in stanje doseženo, v I. četrtletju 1971, je treba pripomniti naslednje: obe primerjavi je treba gledati ločeno, saj govori drugi stolpec (doseženo v I. četrtletju 1971) o podatkih, ki so vpisani kot primerjava z enakim četrtletjem v letu 1970. In še: ob dohodkih v I. tromesečju je treba pripomniti, da ima list vsako leto od začetka junija do konca septembra „suhe mesece", ko ostaja skoraj brez dotoka dohodkov. K povečevanju lanskih izdatkov pa samo tole: pri listu sta se 1. 2. 1970 na novo zaposlila dva novinarja, režijski stroški pa so zlasti lani naraščali povsod, ne samo pri Dol. listu. Točna je ugotovitev, da ima kolektiv vpliv na vrsto izdatkov oz. stroškov – tega pa se na žalost sami zavedamo že vseh dolgih 21 let.

Z oceno, da smo z letošnjim finančnim načrtom „umetno postavili ceno 60.000 din za eno komunsko stran", se ne moremo strinjati. To ceno so postavili lani doseženi stroški za redno izhajanje lista, vendar s to razliko: režija celoletne strani v listu znaša po bilanci natanko 84.273 din, kolektiv pa je pripravljen dajati tako celoletno stran v zakup posameznim občinam za 60.000 din, medtem ko bo razliko do PLC zbral še vedno sam z naročnino ter z oglasno in reklamno dejavnostjo. Industrija, trgovina, javna uprava in vsi drugi kupci prostora v Dol. listu plačujejo za vse svoje objave polno ceno prodajnega prostora, obč. konference SZDL pa imajo za več kot 25 % znižano ceno.

Že 30. 4. 1970 smo prvič pismeno opozorili ustanoviteljice lista, da je dosedanja zakupna cena za stran (to je 30.000 din za celoletni komp. novinarski servis v občini) samo še simboličen prispevek za delno kritje stroškov lista. 29. 9. 1970 smo vse izvršne odbore ObK SZDL in vodstva vseh drugih družbeno-političnih organov v 9 občinah obvestili z dokumentiranim gradivom o novi prodajni ceni zakupljenih strani v DL, kar smo nato še nekajkrat ponovili. Žal na skupnem sestanku s predstavniki obč. konference SZDL 14. 4. 1971 ni prišlo do potrebnega sporazuma. V praksi ni sprejet niti predlog predsednika ObK SZDL Novo mesto, ki se je zavzemal za 50-odst. povečanje prispevka za zakupljeno stran, saj sta na tako povečanje pristali samo ObK SZDL Novo mesto in Črnomelj, druge občine pa ne (v proračunu občine Sevnica so predvideli za svojo komunsko prilogo v Dol. listu za letos le 31.125 din, kar je komaj 24,5 % več kot lani, v Kočevju pa le 30.000 din).

Pri tem ponavljamo naše stališče: kolektiv DL niti ne prosi, še manj pa zahteva od kogarkoli, da bi mu moral dati tak ali drugačen denar za zakup stalne komunske strani. Prodajna cena tega prostora je znana, vsaka obč. konferenca SZDL pa se bo sama odločila, kolikšen obseg obveščanja bo naročila.

V našem pisanju ne vidimo neobjektivnega obveščanja, niti nismo – ne zdaj ne nikoli drugje! – kogarkoli zavajali. Praksa je potrdila, da so bili vsi naši finančni predračuni vsa leta nazaj neverjetno natančni in realni. Vseh 21 let ni nikoli nikogar izmed članov nekdanjih okrajnih in občinskih odborov OF oz. zdaj občinskih konferenc SZDL bolela glava zaradi „slabega gospodarjenja kolektiva Dol. lista". Pa so bila vmes dolga in mučna leta, ko smo v kolektivu z največjo težavo sestavljali kraj s krajem in le za ceno skrajne požrtvovalnosti in nesebičnega dela za razvoj in ugled lista ter v korist naših naročnikov in bralcev obdržali tednik pri življenju. O tem govore bilance vseh dosedanjih poslovnih let našega lista.

Prav zato bomo takoj po končanem polletnem obračunu ponovno pregledali naše proračune za l. 1971. Že danes pa nam je jasno, da z izgubo list ne more in ne sme poslovati. Upamo tudi, da bodo napovedani sistemski ukrepi (zlasti razumevanje v republiki Sloveniji) končno le pomagali prebroditi težave, v katerih je naš političnoinformativni tisk – in z njim vred tudi naše pokrajinsko glasilo SZDL.

UREDNIŠKI ODBOR DOLENJSKEGA LISTA

ZAHVALA

Ob bridki in težki izgubi našega ljubega sina

RUDIJA STRITARJA

strojnega ključavničarja iz Ljubljane

se iskreno zahvaljujemo vsem, ki so nam stali ob tej težki nesreči ob strani. Posebno se zahvaljujemo sosedom in znancem, darovalcem vencev in cvetja, č. duhovščini za tolažilne besede, kolektivu tovarne TUBA iz Ljubljane, Čevljarskemu podjetju iz Mokronoga, pevcem in vsem, ki so pokojnika spremili do njegovega preranega groba

Mokronog, Ljubljana, Kočevje, Kamnik, Beograd, Pariz, 3. junija 1971

Žalujoči: ata, mama in brat Franci

To stran ste napisali sami! — To stran ste napisali sami!

Letna podiplomska šola v Novem mestu

Od 31. maja do 15. junija: podiplomski študij iz strukturalne biofizike na novomeški gimnaziji — Ugodna lega Novega mesta in 200-letna tradicija njegove gimnazije

Biofizika je zgled za interdisciplinarni razvoj sodobne znanosti. Razvila se je zlasti v zadnjih nekaj deset letih. Njene raziskave so zanimive za biologe, pa tudi, če ne še bolj, za fizike in kemike. Vsi skupaj poskušajo razložiti življenske pojave na podlagi proučevanja odnosov med molekulami. Posebna raziskovalna smer biofizike se ukvarja z ugotavljanjem strukture velikih bioloških molekul, n. pr. beljakovin, kot tudi s sestavljanjem takih in drugih molekul v še večje gradnike žive celice.

Univerza v Zagrebu je ob sodelovanju univerzitetnih učiteljev iz Ljubljane prvič v Jugoslaviji organizirala podiplomski študij iz strukturalne biofizike. Pri nas je malo znanstvenikov, ki delajo na tem področju, pa smo zato združili sile iz Zagreba in Ljubljane. Sodelovanje med Ljubljano in Zagrebom koristi ne samo slušateljem, marveč tudi predavateljem.

Predavanja so v slovenščini in hrvaščini, tuji gostje pa bodo predavali v angleščini. Podlaga študiju pa niso predavanja, temveč raziskovalno delo kandidatov na znanstveno raziskovalnih zavodih v državi.

Posebnost tega študija je način predavanj, ki niso skozi vse leto, marveč so strnjena v obliko letne podiplomske šole, ki traja dva do tri tedne. Zato morejo predavanjem prisostvovati tudi tisti, ki niso redni slušatelji podiplomske šole iz strukturalne biologije. To je zlasti pomembno za mnoge raziskovalce v farmacevtski in kemični industriji kot tudi za medicinske in agronomske strokovnjake, ki se žele seznaniti z najnovejšim razvojem znanosti njihovega delovnega področja ali temu sorodnih področij.

Na prvi letni šoli je prijavljenih 33 slušateljev, od tega 9 rednih študentov (eden iz tovarne PLIVA), 22 iz tovarne zdravil KRKA, eden iz tovarne LEK, ostali pa so iz raznih inštitutov in univerze. Največ slušateljev je iz Novega mesta (22), iz Ljublane jih je 6, iz Zagreba 4 in iz Novega Sada 1.

Po akademski izobrazbi je med slušatelji največ kemikov (20), potem so fiziki (7), biologi (3) in po 1 farmacevt, agronom in veterinar. Občasno poslušajo predavanja tudi učitelji fizike, kemije in biologije na novomeški gimnaziji, kolikor jim čas dopušča.

Novo mesto je za sedež letne šole izbrano zaradi svoje lege, da bi bila organizacija šOle pim bolj olajšana. Poleg prve uvodne šole, ki zdaj teče, nameravamo vsaki dve leti organizirati podiplomsko šolo, na kateri bodo predavali tudi tuji predavatelji. Takrat bodo tako domači kot tuji predavatelji govorili o svojem lastnem raziskovalnem delu.

Organizatorji želijo, da ta prva letna šole (ki jo je subvencioniral bivši zvezni sklad za financiranje znanstvenih dejavnosti) ne bo tudi edina in da bi Novo mesto postalo gostitelj za eno do dve podiplomski šoli na leto. Lepota mesta in okolice, ugodne prometne zveze z Zagrebom in Ljubljano, predvsem pa ljubeznivost vodstva novomeške gimnazije ter tehnična oprema njenih laboratorijev govori za to, da se več kot 200-letna tradicija novomeške gimnazije polagoma razširi na specializiran univerzitetni pouk. To bo možno uresničiti, če bodo gostinsko turistični pogoji v Novem mestu ugodnejši.

Dr. S. MARIČIĆ

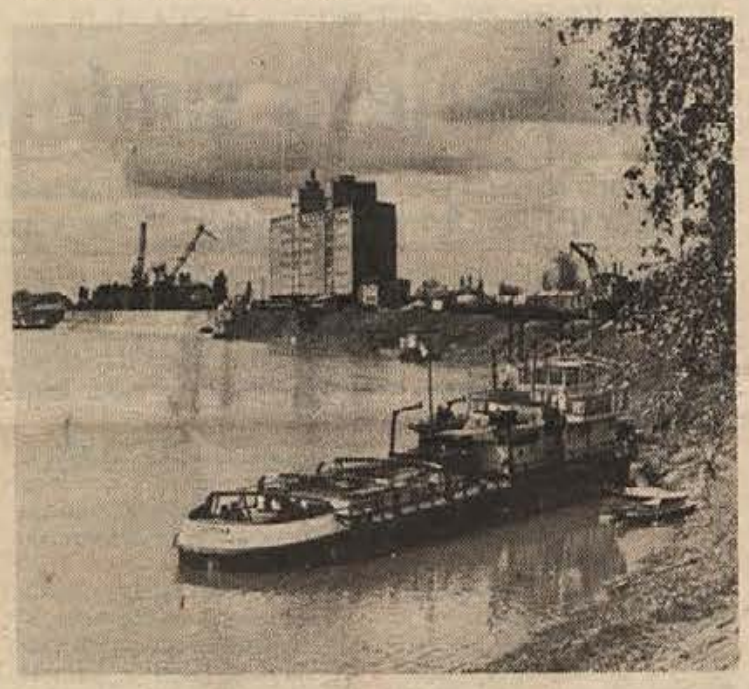

Prijazno mesto Sisak na bregovih rek Kolpe, Korane in Odre bo v nedeljo, 13. junija, prizorišče srečanja mladine iz treh naših republik. Zastopstvo Dolenjske bodo sestavljala dekleta iz novomeške in trebanjske občine, ki se bodo z zletno vajo „Mesto mladih" predstavila gledalcem. Na zaključni prireditvi bo sodelovalo blizu 8.000 nastopajočih. Pokroviteljstvo nad zletom je prevzel dr. Vladimir Bakarič, ki bo pred glavnim nastopom govoril mladini iz treh bratskih republik. Sisak in organizatorji so se na prireditvah, ki so že bile, zelo izkazali, prepričani smo, da bodo tudi zaključek zleta izpeljali tako, kot pričakujemo. Na svidenje v Sisku! Našim udeležencem želimo prijetno bivanje in uspešen nastop! Na sliki: Sisak s pristaniščem. (Foto: S. Dokl)

KMET IN NJEGOVO »MINULO DELO«

Kje si, solidarnost?

(Nadaljevanje s 1. strani)

kmetom zagotovili enako zdravstveno varstvo, ali bolje rečeno, enako pravico do zdravja, kot jo imajo delavci. To bi bila pridobitev, na katero so kmetje čakali vsa povojna leta.

Izračun je pravzaprav presenetljiv. Dokler ni bilo natanko znano, kako je s stroški, in dokler ni bila narejena primerjava, je veljalo mnenje, da je izenačenje kmečkega in delavskega zdravstvenega zavarovanja le sen prihodnosti, ki zaenkrat še ni uresničljiv. Zato nas toliko bolj preseneča hladnost, ki jo je čutiti v drugih, bolj razvitih predelih Slovenije, ki imajo manj kmečkega prebivalstva in bi dodatno breme pravzaprav laže zmogli.

Novomeška skupnost zdravstvenega zavarovanja ima nekaj nad 90.000 zavarovanih delavcev ali njihovih svojcev in blizu 29.000 kmečkih zavarovancev. Lahko si predstavljamo, da izenačenje delavskega in kmečkega zavarovanja, tako imenovano nacionalno zdravstveno zavarovanje, predstavlja za novomeško skupnost precej večje breme kot na primer za območje Ljubljane ali Kranja. Pa vendar so člani skupščine skupnosti zdravstvenega zavarovanja delavcev v Novem mestu enoglasno podprli predlog, drugod pa o tem molčijo, saj je slišati, da je le novogoriška skupnost odločno podprla zamisel.

Ne bi ponavljali, kaj je kmetijstvo v preteklosti pomenilo za gradnjo industrije, kako je bilo z obvezno oddajo, prodajanjem kmetijskih pridelkov pod ekonomsko ceno, kako je bilo z davčnimi vijaki, ki so dušili razvoj kmetijstva samega, povedati želimo le, da je zdaj priložnost, da bogatejši pokažejo, če premorejo kaj solidarnosti do obubožanega kmeta, ki se je znašel v položaju, iz katerega si sam ne more pomagati. Izenačenje pravic v zdravstvenem zavarovanju bi bila vsaj delna oddolžitev za kmetovo „minulo delo", ki je vgrajeno v naših mestih in naših tovarnah.

M. LEGAN

»Kontra« opozorilo

„Že tri mesece opozarjam, kako potrebno je pri vasi Račica odmašiti jašek na cesti, da se ne bo voda zadrževala na njej, pa vse brez uspeha," je dejal loški odbornik na seji skupščine. Predsednik ga je prekosil, rekoč: „Mi pa že pet mesecev opozarjamo na to, pa tudi brez haska. No, ko smo že pri vsesplošnem opozarjanju, naj rečemo eno še mi. Če pri cestnem podjetju res nočejo videti, kaj je njihovo delo, bi jim ga ljudje najbolj zgovorno pokazali, če bi namesto dolgotrajnega opozarjanja zavihali rokave in očistili jašek. Morda bi to zaleglo.

Za pobratenje

(Nadaljevanje s 1. strani)

naj bi občini napravili v sedanjih tovariških odnosih še korak naprej in se pobratili. Prav na območju kočevske občine se je namreč borilo in padlo mnogo primorskih Slovencev, predvsem iz občine Dolina.

Kočevski predsednik Miro Hegler je v odgovoru dejal, da predlog z navdušenjem sprejema in pozdravlja ter da bo že na eni prihodnjih sej o njem razpravljala občinska skupščina.

Mnogi Kočevci, ki so bili medtem prosti, so si ogledovali razstavo ob 70-letnici bralnega in pevskega društva „France Prešeren" iz Boljunca. Šahisti Kočevja so v prijateljskem dvoboju z Dolinčani po trdi borbi zmagali s tesnim rezultatom 3:2. Mnogi pa so si ogledali zanimivosti Doline, Boljunca, Trsta in okolice.

Glavna prireditev, posvečena 70-letnici društva „France Prešeren", se je začela ob 17. uri s parado in je trajala do 20. ure. Na odru so se zvrstile vse domače kulturne skupine in gostje iz Kočevja, se pravi gimnazijski pevski zbor pod vodstvom prof. Miloša Humeka.

J. PRIMC

IMP

Industrijsko montažno podjetje

LJUBLJANA, Titova 37

ki montira vse vodovodne in sanitarne naprave, naprave centralnega ogrevanja, klimatske naprave; izvaja vse vrste elektroinstalacij jakega in šibkega toka; v lastnih tovarnah kovinske in elektro smeri proizvaja zahtevne elemente instalacij; v moderno opremljeni livarni odliva vse vrste odlitkov iz sive litine,

OBJAVLJA
PROSTA UČNA MESTA

a) za poslovne enote v Ljubljani:
- monter centralne kurjave — 17
- monter klimatskih naprav — 20
- vodovodni instalater — 10
- elektroinstalater — 50
- ključavničar — 28
- strojni ključavničar — 2
- kovinostrugar — 6
- kovinoličar — 3
- rezkalec — 1
- brusilec — 1
- orodjar — 1
- galvanizer — 1
- elektromehanik za šibki tok — 2
- trgovski pomočnik za kovin. stroko — 6

b) za poslovno enoto v Mariboru:
- monter centralnih kurjav — 6
- monter klimatskih naprav — 8
- vodovodni instalater — 3

c) za poslovno enoto v Kopru:
- monter centralne kurjave — 4
- vodovodni instalater — 3

d) za livarno v Ivančni gorici:
- livar — 5
- strojni ključavničar — 2
- kovinostrugar — 1

Kandidati, ki želijo postati naši vajenci, morajo izpolnjevati naslednje pogoje:
- da so dopolnili 14 let, vendar ne smejo biti starejši od 18 let
- da so dokončali osemletko
- da so duševno in telesno zdravi in sposobni za izučitev poklica, ki se ga bodo učili

Kandidat mora za sprejem v uk predložiti naslednje dokumente:
- lastnoročno napisano prošnjo
- spričevalo o dokončani osemletki
- rojstni list

V času učenja stanujejo vajenci doma ali v internatu, katerega posreduje podjetje.

Vsak vajenec dobi stalni del vajenske nagrade, s katero lahko krije stroške internata.

Prizadevni vajenci dobijo pri delu in v šoli še posebno nagrado.

Prošnje sprejemajo do 25. junija 1971 za:
- poslovne enote v Ljubljani in Livarno v Ivančni gorici — kadrovski oddelek podjetja IMP, Ljubljana, Titova 37
- poslovno enoto v Mariboru — IMP, Maribor, Gregorčičeva 17
- poslovna enota v Kopru — IMP, Koper, Ul. 15. maja št. 4

kultura in izobraževanje

GROHARJEVI „NASLEDNIKI"

Četrte male Groharjeve slikarske kolonije, ki je bila od petka do nedelje minuli teden v Škofji Loki, so se udeležili tudi trije mladi Novomeščani, učenci osnovne šole „Katja Rupena", pod vodstvom Nika Goloba, učitelja za likovni pouk. To so: Zvone Vidmar iz osmega ter Božica Iler in Zorica Prokovič iz šestega razreda. Njihovi likovni izdelki, ki so nastali med bivanjem v Škofji Loki, so bili razstavljeni v galeriji na škofjeloškem gradu med izdelki več kot 360 otrok iz vse Jugoslavije, ki so se udeležili letošnje slikarske kolonije.

ZANIMIVA RAZSTAVA V LJUBLJANSKEM DOMU JLA

31. maja so v Domu JLA v Ljubljani (Trg OF št. 13, nasproti železniške postaje) odprli zanimivo razstavo slikarjev-amaterjev, posvečeno 30. obletnici ustanovitve OF. Razstavlja 27 avtorjev, in sicer nad 80 del. Razstavo je pripravilo Društvo likovnih samorastnikov iz Ljubljane, ki ima svoj sedež v Domu JLA.

Nastop moškega kvinteta in Mince Jerajeve, članice mladinskega gledališča iz Ljubljane, sta poživila otvoritev, na kateri so bili med mnogimi obiskovalci in ljubitelji likovne umetnosti tudi častni gostje: general Janko Sekirnik, podpolkovnik Branko Marjan, Viktor Konjar in drugi.

I. M.

ZA SAMOSTOJNOST NI POGOJEV

Na osnovni šoli Suhor se število otrok tako manjša, da je v posameznih razredih 10 do 17 otrok. Ker višji razredi ne morejo delovati kot samostojni oddelki, razen tega nimajo strokovnega kadra, šola nima več pogojev za samostojno delovanje. Odborniki občinske skupščine so izglasovali odločitev, da suhorska šola postane podružnica metliške osemletke.

Vladimir Lakovič: ZELENI JURIJ, risba, 1950

Za lačne otroke sveta

Vokalna skupina DOREMI iz Kočevja prvič pred publiko s svojim samostojnim programom

Mlade pevke iz kočevske osnovne šole in gimnazije bodo priredile danes, 10. junija, ob 18. uri za mladino in jutri, 11. junija, ob 20. uri za odrasle v Šeškovem domu v Kočevju samostojen koncert. Zbrano vstopnino bodo poslali mednarodnemu skladu za lačne otroke iz vseh krajev sveta. Koncert bo v celoti vsebinsko prepleten s problematiko lačnih otrok.

Otroci se bodo s protesti proti vojni, lakoti in zaostalosti pridružili vsem mladim, ki si prizadevajo, da bi vsi na svetu živeli lepše, boljše in v miru. Ne gre torej le za denar, ki ga bo obiskovalec prispeval lačnim otrokom, temveč tudi za trenutke razmišljanja in spoznanja, da se na račun naše udobnosti marsikdo bori z življenjem.

Na sporedu bo 18 pesmi, predvsem tujih narodov. Najnižja vstopnina za mladino bo 2, za odrasle pa 5 din (seveda lahko dajo prostovoljno tudi več).

I. STANIČ

Kobe in Štovičkova v Dolenjski galeriji

V Dolenjski galeriji razstavljata ta mesec arhitekt in slikar Boris Kobe („Krka od izvirov do Soteske") in kiparka Vladka Štoviček. Kobetova razstava v veliki dvorani bo odprta do 16. junija, razstava Štovičkove v mali galeriji pa do 27. junija. Vljudno vabljeni na obisk!

Mali kulturni barometer

PREDAVANJE O POEZIJI – Dr. France Bernik iz Ljubljane je minuli teden v novomeški Študijski knjižnici Mirana Jarca predaval o sodobni avantgardni slovenski poeziji.

GRAFIČNI BIENALE ODPRT – V ljubljanski Moderni galeriji so minulo soboto odprli mednarodni grafični bienale. Častno nagrado so podelili slovenskemu grafiku Riku Debenjaku, prvo nagrado pa japonskemu umetniku Kimuri Kostuku iz Osake.

SREČANJE GLEDALIŠČNIKOV KONČANO – Na Jesenicah se je minulo soboto končalo letošnje srečanje gledaliških skupin Slovenije. Zadnji dan je bila tudi skupščina republiškega združenja gledaliških skupin.

NOVA RAZSTAVA V DOLENJSKI GALERIJI – V Dolenjski galeriji v Novem mestu so odprli predsinočnjim novo umetniško razstavo. Z enajstimi plastikami in trinajstimi plaketami se novomeškemu občinstvu predstavlja Vladka Štoviček iz Leskovca pri Krškem.

DANES „BREZ BESED" – V ljubljanski Mestni galeriji bodo danes odprli drugi mednarodni bienale karikature pod naslovom „Brez besed", na katerem se bo s svojimi deli predstavilo 118 karikaturistov iz 16 evropskih držav. Zanimanje za to prireditev je veliko, saj sodi karikatura v eno najbolj neposrednih in dojemljivih likovnih zvrsti.

IZREDNO ZANIMANJE – Arhitekt in slikar Boris Kobe je tudi ob tokratni razstavi v Dolenjski galeriji – o tem poročamo v daljšem sestavku na tej strani – doživel izreden sprejem. Pri otvoritvi razstave se je zbralo več kot 150 ljudi, še pomembnejše pa je, da so ljubitelji umetnosti že pred otvoritvijo razstave pokupili več kot polovico njegovih na razstavi pokazanih slik z motivi Krke.

BORIS KOBE ŽE ČETRTIČ RAZSTAVLJA V DOLENJSKI GALERIJI

Slikarjeva simfonija Krki

Na otvoritvi razstave, posvečeni spominu skladatelja Marjana Kozine, je imel krajši koncert Slovenski oktet — Razstava bo odprta do 16. junija

Po razstavi zgodovinskega in dokumentarnega gradiva o revolucionarni preteklosti Novega mesta in Dolenjske so obiskovalci prireditev v Dolenjski galeriji dočakali tudi letošnjo prvo umetniško razstavo: s ciklom šestindvajsetih slik o Krki od izvirov do Soteske se novomeškemu občinstvu predstavlja arhitekt in slikar Boris Kobe, ki tako že četrtič gostuje v Novem mestu.

Na otvoritvi proti večeru 3. junija se je v veliki galerijski dvorani zbralo toliko obiskovalcev, kot že dolgo ne. Mnoge je pritegnilo obvestilo, da je razstava posvečena spominu skladatelja Marjana Kozine, ki je umrl v junijskih dneh pred petimi leti. Otvoritev je s krajšim, Marjanu Kozini posvečenim koncertom pospremil Slovenski oktet. Dobrodošlico slikarju in njegovi razstavi je izrekel v imenu prireditelja prof. Janko Jarc. O razstavljenih slikah je potem spregovoril avtor sam. Dejal je, da je bil njegov namen v temperi na likovno ploskev nanesti del tiste dolenjske zemlje, ki mu je tako prirasla k srcu in za katero je v času industrijskega prodora v dolino gradov nemalo zaskrbljen.

Krka je vznemirjala in navdihovala malone vse umetnike, ki so jo doživeli. Skladatelj Marjan Kozina je ob prejemu Trdinove nagrade dejal, da so njegova najboljša dela nastala ob pogledu na Krko, na dolino gradov.

Pesnik in pisatelj Jože Dular je Krko doživel že v mladosti. „Druge večje, bolj mogočne reke so na svetu," je zapisal, „morda tudi lepše, srhljivejše v divjih vodopadih in globokih tesneh, toda moja Krka je ena in neponovljiva. Neponovljiva v lehnjakovih brzicah, slapovih, tolmunih, otiših in zatonih, edinstvena v dišečem obrežnem rastlinju in svojem podvodnem svetu, lepa v vrbah, jelšah in jagnjedih, razkošna v pomladnih sapah, nemirna v poletnem zvenenju sonca in sinjine, otožna v jesenskem klopotanju mlinskih koles, negibna v tišini zaledenelih zimskih dni. Lepota, ki je v menjavi časov sicer minljiva, a je vsakič zopet nova in večna."

Ali niso te besede tisti pravi motto, besedilo za simfonijo Krki, ki pozveneva iz razstavljenih slik?

I. Z.

DENAR RAZDELJEN – Minuli četrtek so v Črnomlju na seji skupščine kulturne skupnosti razdelili denar, namenjen za kulturno dejavnost v letošnjem letu.

»Drugi kongres«

Knjiga »Drugi kongres samoupravljavcev Jugoslavije« tudi v slovenščini

CZP „Delavska enotnost" iz Ljubljane je poskrbelo, da bo že 15. junija izšla v njegovi založbi knjiga „DRUGI KONGRES SAMOUPRAVLJAVCEV JUGOSLAVIJE" tudi v slovenščini. Ta bo obsegala dva dela in v njej bodo med drugim objavljeni: referat Edvarda Kardelja na plenarni seji II. kongresa, uvodni in sklepni govor tovariša Tita, uvodne obrazložitve predsednikov kongresnih komisij Dušana Petroviča-Saneta, Milentije Popovića, Kira Gligorova in dr. Vladimira Bakarića, poročila o delu komisij, izvlečki iz vseh razprav slovenskih delegatov, resolucije in odloka kongresa itd.

Znano pa je, da je pri isti založbi že pred kongresom izšel v posebni brošuri skupaj z ostalim kongresnim gradivom glavni kongresni referat Edvarda Kardelja „Ekonomski in politični odnosi v samoupravni socialistični družbi".

Knjigo so uredili Stjepan Šaubert, Vinko Kastelic, Franček Kavčič, Mitja Švab, Milan Pogačnik, Nena Luzar, Bojan Samarin, Milan Govekar in Danilo Domanjko.

M. Z.

podčrtano

Te dni mi je prišlo v roke odprto pismo, ki ga je ena od komisij za vzgojo in varnost v cestnem prometu na našem območju namenila pionirjem oziroma mladini in vsem „dragim občanom" za 17. junij, dan varstva otrok in v prometu.

Lepa spodbuda, sem pomislil in začel brati. Ni kaj reči, sestavljavci so se potrudili in porabili kar lep sveženjček papirja. Do konca sem se prebil prvič pa drugič in še tretjič, nakar se mi je, kolikor mi je kajpak dovoljevalo znanje materinščine, posrečilo uganiti, kaj nam (občanom) hoče to odprto pismo povedati.

Ne bom ovinkaril: prežvečiti sem moral tudi takle stavek: „Vsako leto, tokrat petič, se pogovarjamo še posebej z vso odgovornostjo o skrbi naše družbe za mladi naraščaj kot posredni uporabnik cest pred nevarnostmi, ki nanj preže na poti v šolo in domov in na ta dan, ki je posvečen prav varstvu otrok v prometu, da naredimo obračun prizadevanj organizacij in komisije za vzgojo in varnost v cestnem prometu pri občinski skupščini kot tudi vseh odraslih občanov, zlasti staršev in vzgojiteljev, in načrte za nadaljnjo vse večjo skrb do naših mladih občanov."

In v takem stilu si je sledilo kar 146 vrstic (!), namenjenih otrokom, ki jih v šoli učijo kratkega in jasnega izražanja, ter staršem in vsem „dragim občanom", ki naj bi jih to čtivo prepričalo in pretreslo . . .

Človeku, ki se mu čut za pravilno in slovensko izražanje kljub nenehnemu pritisku birokratščine še ni okrhal, zagomazi po životu ob spoznanju, da so na svetu še ljudje, ki si upajo pod naslovom odprtega pisma poslati v javnost tako spakedranščino.

I. Z.

F. S. Finžgar 5 STRICI

„Za kakšno deklo? " se je postavil takoj Gašper. „Za deklo? Kaj še! Ali si ti za hlapca? Ali sem jaz, ali je Mihor za hlapca na Podlogu? Lucija bo naša – in potlej . . ."

„In potlej? –" je pograbil Boltežar.

„In potlej – kakor bo oče izpreviden in Bog dal."

Boltežar je zdrsnil s postelje in začel hoditi po sobi. Usnjene opetnice, s katerimi so bile obšite debele nogavice, so šumele po podu. Vsi so umolknili.

„Neumna je, če pride za deklo na Podlog," je ves goreč razmišljal na glas Boltežar. „Gospodinja na kajži je le več kot dekla na gruntu. Neumna je. – In sram jo bo. – Še mene bo sram – z njo vred. – Za deklo!"

Mihor je pomežiknil sam sebi in se zasmejal, da ga je Gašper vprašujoče pogledal:

„Zakaj se smeješ? "

„Kar tako." In se je še enkrat zasmejal, ko ga je Boltežar izpod čela ošinil s hudim pogledom.

In so spet umolknili, dokler ni začel Gašper:

„Bratje smo. Dobri smo si bili. Naredimo, kakor je mati prosila. Mihor, bodi mi za druga, ali pa ti, Boltežar."

„Jaz ne," se je hitro odločil Boltežar.

„Pa bodi," mu je sedaj nagajivo prigovarjal Mihor.

„Nočem!" je bil rezek Boltežar, kakor ne zlepa kdaj.

„Mihor, kot se Bog prosi, te prosim, ne odreci. Glej, v škripce sem zašel. Če bi oče ne bil tak mož, kaj vem, kako bi se bilo izteklo."

„Treba ti je bilo tega."

„Ti ne umeš."

„Kaj bi ne umel? Ženska je ženska. Kaj si se lovil za njo? Je ni, da bi z mezincem žugnil po njej."

„Vsak sam najbolje ve," je vzdihnil Gašper. Vsi so spet pomolčali. V sobici je bilo čisto tiho. Ni tiktakala ura, ki je pokvarjena visela pod stropom. Samo Boltežarjeve opetnice so pošumevale po podu.

„O, mati! V grobu jo bodo oblile solze, ker smo taki. Ali naj se od sramote v tla vderem? Mihor, če si človek, usmili se me."

Gašperju je šlo po sili na jezo in na jok. Brata sta ga gledala. Odkar je nehala Štefa jokati, tega glasu ni bilo čuti na Podlogu.

„Ali ti oče res ne izroči? "

„Kakor pri spovedi sem vama povedal."

„Zavoljo matere in še zaradi jezikov – naj bo po tvojem."

„Mihor!" je skočil k postelji Gašper in mu stresal roko. „Mihor, mati se ti je v grobu nasmejala in zahvalila za to besedo. Povrnjeno ti bo, ne boj se!"

Hitro je prijel za kljuko, kot bi se bal, da bi si Mihor le še premislil. Na pragu se je okrenil:

„Jutri pride krojač in vama umeri obleke. Oče je blago že kupil. Črno je, da se kar spreminja. Vsi bomo kakor eden. Oče tudi. Lahko noč!"

In je naglo odšel po stopnicah, ki so bobnele pod veselimi nogami.

„Zakaj si mu obljubil? " se je postavil Boltežar pred Mihorja.

Ta se mu je zasmejal: „Ker nisem zaverovan v Lucijo kot ti."

„Mihor!" mu je požugal brat. Mihor se mu je še enkrat zasmejal, se zakopal pod odejo in obrnil v steno. Boltežar je še nekaj časa drsal z opetniki po podu in zamišljen povešal glavo. Nato je treščil strt in jezen na ležišče in obrnil hrbet proti bratovi postelji.

Gašper je svetil po hlevu, potapljal telička, ki ga je dobila Plavka, popraskal med rogmi voleta, ki je bil namenjen za zakol, mu segel v hlam in ugotavljal rejenost. Z vse drugačno skrbjo je šaril med živino, odkar je bil ženin.

Ko je že mislil leči, se mu je zdelo, da ga je nenadoma nekaj poklicalo. Obstal je pri pogradu in pomišljal. Nato je obesil luč, šel ven in zrl po belem bregu.

„Moram," se je odločil in zdrsnil po gazi.

Pri Božnarju ni bilo več luči. Potrkal je na okno Luciji.

„Kaj je, Gašper? " je dahnila ona za šipo.

„Mihor bo za druga!"

„Bog, ta bodi zahvaljen," se je razveselila Lucija.

Gašper pa je zatisnil okno, ki ga je odprla. „Zapri! Mraz je!" In je šel.

IV

Po Gašperjevi snubitvi je zašumelo po hribih in grapah okrog Podloga, pravi šunder pa so zagnali šele v nedeljo, ko so ju oklicali. V krčmi pri Štebucu, ki je bila edina poleg farne cerkve, se je po rani maši nateplo ljudi, da je za zajtrk pripravljena obara izginila iz kotla, kot bi trenil.

„Da je taka tica, kdo bi si bil mislil," so začela dekleta, ki niso prišla v krčmo iz navade ali potrebe, marveč od jeze in zavisti. Zato so Lucijo opravljale in obrekovale:

„Kajkrat sem si mislila, pa sem molčala. Ali ste videle, kako je znala pogledati? "

„Samo fante! Med nami je gledala v tla in imela spodobne besede že za kvante."

„Nobena mačka ni bolj hinavska."

„Pa se je znala naličkati!"

„Ko ni imela – kajžarska – s čim pregnati dolgega časa. Zato vse frli krog nje."

„Jaz pa pravim, naj ima tega pomolajdeža dolgega. Enkrat sem plesala z njim, pa imam še danes otiske na prstih, tako me je ocoklal. Ga ne maram za deset Podlogov."

In so jezno srebale cinke z obarne juhe.

Pri sosednji mizi pa so sedeli gruntarji in kajžarji. Gruntarji so držali skupaj in bili vsi ene misli, da je Šimen neumen, ker trpi tako mlado k hiši. Kajžarji so si mislili svoje, ugovarjati si vendar niso nič kaj upali.

Pri kajžarjih je sedel in vrtel med prsti šilce brinovca tudi stari Vorena, ki je samski stanoval v revnem čebelnjaku. In še ta ni stal na njegovem, ampak na srenjskem. Izpod silnih obrvi, ki so mu kot siva kodelja visele pod čelom, je ogledoval gruntarje, dokler mu ni bilo dovolj.

„Možje, možje!" je začel glasno.

Gruntarji so se malomarno ozrli nanj.

„Zini, Vorena," ga je ščuval s komolcem droben krojač, kajžar.

„Možje, nimate prav."

„Tako je. Vorena nas bo poučil, ki mu stoji čebelnajk iz našega usmiljenja na srenjskem."

„Koritnik, pošteno sem prosil in srenja mi je dovolila. Ali ne? "

„Ne očitaj mu," je miril Zaplaznik Koritnika.

RAZPIS

za sprejem novih učencev v poklicne šole Centra poklicnih šol DU »Jože Češko«, Kočevje, v šolskem letu 1971/72.

Center poklicnih šol DU »Jože Češko« Kočevje,

objavlja razpis za vpis v:

- **poklicno kovinarsko šolo**
  Sprejetih bo 90 učencev za naslednje poklice: ključavničar, strojni ključavničar, strugar, orodjar, klepar, vodovodni inštalater centralne kurjave.
- **poklicno oblačilno šolo**
  Sprejetih bo 30 učencev za poklic: krojačica moških oblek in pletilja.
- **poklicno lesno šolo**
  Sprejetih bo 25 učencev za poklic: splošni mizar, pohištveni mizar in stavbni mizar.
- **poklicno gostinsko šolo**
  Sprejetih bo 25 učencev za poklic: natakar in kuhar.

Vpišejo se lahko vsi, ki so uspešno končali osnovno šolo.

Prošnji na obrazcu DZS 1,20 je treba priložiti:
1. originalno spričevalo o končani osnovni šoli;
2. izpisek iz rojstne matične knjige;
3. zdravniško spričevalo, iz katerega bo razvidno, da je kandidat zdravstveno sposoben za opravljanje določenega poklica;
4. mnenje šole in druge priloge.

Prijave sprejemamo do vključno 30. junija 1971. O izidu sprejema bomo učence pismeno obvestili.

Šolanje na vseh šolah traja 3 leta.

Poklicna šola za kadre v blagovnem prometu,
Brežice, Ulica 21. maja, št. 3,

objavlja

razpis za vpis v prvi letnik v šolo za prodajalce za šolsko leto 1971/1972

Pogoji za sprejem so:
- starost do 18 let;
- uspešno končana osemletka (vsaj dober uspeh);
- telesna in duševna sposobnost za poklic prodajalca;
- izpolnjena »Izjava« (obr. 1,95) ali sklenjena učna pogodba.

Prijave, kolkovane s kolekom za 1,00 din, pošljite ravnateljstvu šole najkasneje do 15. julija 1971.

Prijavi (obr. 1,50) priložite:
- zadnje šolsko spričevalo;
- zdravniško spričevalo;
- izpolnjen obrazec »Izjava« (DZS 1,95) ali sklenjeno učno pogodbo,
- dopisnice z naslovom, s katero vas bomo obvestili o sprejemu v šolo.

V zvezi z izdajo zdravniškega spričevala je potrebno, da zdravstvena služba izvrši temeljit pregled, ki ustreza zahtevam trgovske panoge.

Vse potrebne obrazce je založila DZS in jih dobite v papirnicah in knjigarnah.

Za morebitne informacije se obračajte na naslov: Poklicna šola za kadre v blagovnem prometu, Brežice, Ulica 21. maja 3, telefon 72-162

RAVNATELJSTVO

»Brez ‚Dolenjca': kot brez žlice v hiši!«

GIMNAZIJA V NOVEM MESTU

razpisuje

sprejem 120 dijakov v prvi razred za šolsko leto 1971/72

Prijave za vpis je potrebno poslati na ravnateljstvo gimnazije v Novem mestu, Cesta herojev 5 do 25. junija 1971.

Pogoji:

a) splošna smer: najmanj dober učni uspeh in pozitivna ocena iz tujega jezika;

b) pedagoška smer: najmanj dober učni uspeh, pozitivna ocena iz tujega jezika ter smisel za glasbeno in likovno udejstvovanje;

c) naravoslovno-matematična smer: najmanj dober učni uspeh, pozitivna ocena iz tujega jezika ter najmanj dober učni uspeh v predmetih ma, fi, bi in ke.

Prijava naj vsebuje:
1. prošnjo (obr. 1,20), kolkovano s kol. za 1,00 din;
2. originalno spričevalo o opravljeni osnovni šoli;
3. izpisek iz rojstne matične knjige;
4. mnenje razrednika o možnosti in prizadevnosti dijaka (v zaprti kuverti);
5. dijaki izven Novega mesta naj predložijo tudi dopisnico z naslovom.

RAVNATELJSTVO GIMNAZIJE

Zadnji od novomeških srednješolcev so se na novomeškem Glavnem trgu v soboto, 5. junija, poslovili od šolskih klopi maturanti novomeške gimnazije. Pri vodnjaku so v zboru zapeli znano dijaško Gaudeamus igitur. Na sliki: letošnji maturanti na novomeški gimnaziji. (Foto: S. Dokl)

RESNO VPRAŠANJE, KI SE GA MORDA DOVOLJ NE ZAVEDAMO

Jeseni: otroci s podeželja na cesti

Kaj se bo jeseni še bolj podaljšala kolona vlakarjev? — Ni videti nobenih možnosti, da bi se zmogljivosti v dijaškem domu Majde Šilc v Šmihelu povečale — Ne smemo čakati na jesen, ko bo že prepozno — Ali bodo imele novomeške srednje šole jeseni dovolj vpisa?

Že precej časa v raznih resolucijah ugotavljamo, da je socialna sestava dijakov na srednjih šolah prihaja vedno manj otrok. Glavni vzrok je v tem, da v srednje, višje in visoke šole prihaja vedno manj otrok. Glavni vzrok je v tem, da niso dani materialni pogoji, da bi otroci delavcev in kmetov šli v šole. Zato je veliko otrok prisiljenih, da si poiščejo pot v razne strokovne šole, da bi čimprej prišli do kruha in tako razbremenili starše. Med temi je tudi veliko takih, ki bi upravičeno morali biti na univerzi ali na kakih drugih šolah. Tako pa se njihovi življenjski cilji in želje razpršijo kot milni mehurčki. V zadnjem času bi pričakovali, da bo bolje. Vendar vse kaže, da gre celo na slabše, saj so resolucije samo kupi papirja, od katerih se pa ne da živeti. Naj opozorimo samo na eno takšnih vprašanj, ki je v direktni zvezi s tistim, kar smo prej trdili.

V Dijaškem domu Majde Šilc v Šmihelu bo jeseni nastalo izredno resno in težko vprašanje. Po predvidevanjih bo prosilo za sprejem v dom več kot 450 učencev, v najboljšem primeru pa bo sprejetih 270. Vsi ostali si bodo morali pomagati, kakor vedo in znajo. Vsa dobra volja in prizadevanja domskega vodstva niso stvari premaknila z mrtve točke. Slišali smo celo za nekatere predloge, ki bi vsaj delno omilili stanje, ki je več kot v nebo vpijoče. Vendar se ni premaknilo na boljše. Občutek imamo, da se celo odgovorni ljudje ne zavedajo dovolj resnosti vprašanja, saj bodo zlasti prizadeti otroci s podeželja, ker so ravno ti največkrat stanovalci dijaškega doma.

Tudi na zadnji seji temeljne izobraževalne skupnosti v Novem mestu so se z vso resnostjo zavzeli za rešitev vprašanja in priporočili odgovornim, naj se takoj reši, kar se še rešiti da. Gotovo je, da ne smemo čakati do jeseni, zadevo je treba urediti takoj! Vsi vemo, da nova gradnja trenutno ne bi bila rešitev, zato pa so možne razne rokade, ki bi vsaj začasno rešile „potapljajočo se barko".

Če ne bo drugače, se bo pa še bolj raztegnila dolga kolona vlakarjev, ki že zdaj šteje 542 mladih ljudi. Samo kako dolgo bomo še nategovali kolono, ki postaja resno družbeno vprašanje, ob katerem bi se morali zamisliti. Med vlakarji so namreč v glavnem otroci s podeželja, ki študirajo v težkih pogojih, pa kljub temu zadovoljivo napredujejo.

SLAVKO DOKL

Novo mesto bo sprejelo pionirje – prometnike

V soboto, 12. junija, se bo v Novem mestu na II. republiškem srečanju pionirjev prometnikov zbralo blizu 200 mladih plavih uniform iz vse Slovenije. Novo mesto jih bo svečano sprejelo. Novomeščani bodo okrasili mesto, organizacijski odbor, ki ga vodi Ivan Grašič, pa se je potrudil, da bodo mladi zapuščali središče Dolenjske z najlepšimi vtisi.

Prireditev je pod pokroviteljstvom novomeškega Cestnega podjetja. Do dneva, ko se je sestal prireditveni odbor, se je prijavilo za tekmovanje še 32 ekip, ki štejejo 122 udeležencev. Največ prijav je prišlo iz Maribora in Ljubljane. Skoraj neverjetno je, da so se dolenjske občine izredno slabo odzvale. Prireditelji so pričakovali, da bo vsaj vsaka občina poslala po eno ekipo.

Za zmagovalno ekipo je pripravljen lep pokal, prve tri uvrščene ekipe in tekmovalci pa bodo prejeli odličja. Za vse nastopajoče pa so pripravljene knjižne nagrade.

Prireditev se bo pričela ob 8. uri, ko bo zbor vseh udeležencev na Prešernovem trgu. Nato bo krenil sprevod udeležencev čez mesto na stadion v Kandžo. Tekmovanje se bo pričelo ob 9.30 na stadionu, končalo pa se bo približno ob 12. uri, ko bodo imeli tekmovalci skupno kosilo „partizanski golaž". Razglasitev rezultatov bo ob 13. uri na stadionu.

III. REPUBLIŠKO SREČANJE PIONIRJEV PROMETNIKOV

Arsen se je drugič rodil

Znani jugoslovanski pevec in komponist zabavne glasbe Arsen Dedić, ki je pred meseci začel živeti čudaško življenje, se je spet pričel pojavljati v javnosti.

Gabi Novak

Pravijo, da je precej pomagala k oživljanju priljubljenega pevca ena naših prvih pevk Gaby Novak, ki mu je postala dobra prijateljica. Res bi bilo škoda, da bi z jugoslovanskega zabavnega in pevskega neba izginila osebnost, kot je Arsen Dedić, ki ima v sebi nekaj več kot drugi jugoslovanski pevci ali komponisti.

Za konec: »Visoko nad oblaki«

Rumeno majico si je spet priborila Slakova »Visoko nad oblaki«, na drugem mestu je Boba s pesmijo »Obriši suse, draga«, tretja je kot po navadi »Lola« Pro arte

Od naših zvestih bralcev in poslušalcev narodnih pesmi in popevk se bomo do jeseni poslovili. Zaradi skrčenega (poletnega) obsega našega tednika bo tudi mladinska stran nekoliko prizadeta. Zato bomo z NAJPOPLOTOM prekinili do jeseni, ko bomo spet izhajali v večjem obsegu. Prepričani smo, da boste upoštevali stanje, ki se pač vsako leto ponavlja.

V tem tednu so se med seboj spet kosali navdušenci za pevca Boba Stefanoviča in našega Lojzeta Slaka. Takoj vam moramo povedati, da se je uresničila želja tistih, ki so dva tedna vzdihovali nad izgubljenim prvim mestom Lojzeta Slaka. Priljubljena „Visoko nad oblaki" je brez težav zmagala in bi brez konkurence v našem tekmovanju osvojila zlato odličje. Kako bo jeseni, bomo videli?

V tem tednu nam je najbolj ostro pismo napisala Mojca iz Ljubljane, ki bi najraje skočila v lase Borisu, ker je zadnjič tako grozil ploščam Bobe Stefanovića. Prepričani smo, da ne bosta prišla skupaj. Lepo pismo nam je napisala Stanka Glavanova iz Žužemberka. Ker je zaradi invalidnosti v glavnem priklenjena na dom, so ji tako narodne pesmi kot popevke izredno všeč. Posebno jo razveseli Lojze Slak, ki je vnesel v naše glasbeno življenje toliko pestrosti.

Ta teden je žreb izbral naslednje srečneže: Stanko Glavan iz Žužemberka 147, Jelko Ferjančič iz Vrhov 63 pri Kapelah in Franca Kernca iz Kostanjevice ob Krki, Ulica talcev 2. A. Nagrade je prispevala blagovnica Mercatorja z Glavnega trga.

OGLEDALO MLADIH

Iz vseh strani

METLIKA – Turistično-gostinska organizacija GOSTUR iz Metlike, ZMS Metlika in mladinska igralska skupina „Osip Šest" pripravljajo za 3. julij veliko turistično prireditev Noč na Kolpi. Na večeru, ki se bo pričel z ognjemetom, bodo sodelovale dolenjske tovarne Novoteks, Beti, Komet in Labod z modno revijo, ansambel Silvestra Mihelčiča, sestre Potočnik, kvartet Zvonček, pevka Sonja Gabršček, člani mladinske igralske skupine „Osip Šest" z duhovitimi domislicami in metliške folklorne skupine. Program bo na splavu, ki ga bodo postavili na sredini Kolpe pri novem kopališču pri Metliki. Ob koncu programa bodo izžrebali nekaj vstopnic in srečne obiskovalce prireditve čakajo lepe nagrade. Za prireditev, ki naj bi se prenesla v še nekatera druga mesta na Dolenjskem, se zanima tudi Turistično društvo iz Novega mesta.

NOVO MESTO – Prireditev mladih pevcev, ki smo jo napovedovali za konec maja, so prestavili na 26. junij. Prišlo je tudi do spremembe. Na prireditvi ne bo tekmovanja pevcev, čeprav bodo nastopali nekateri mladi glasovi, ki se bodo prvič predstavili javnosti. Kot gost na prireditvi bo nastopila Tatjana Gros.

ŠENTVID – V soboto, 29. maja, je bilo v osnovni šoli Šentvid pri Stični tekmovanje mladih matematikov za srebrno Vegovo priznanje. Udeležilo se ga je 63 učencev višjih razredov. Učenci so dve uri vneto reševali naloge, ki so bile precej težje od tistih, ki jih rešujejo pri pouku. Namen tekmovanja je bil odkriti talente in pridobiti učence za predmet, ki večini povzroča precejšnje težave. Najbolj so se izkazali: 6. razred – Špelca Janežič; 7. razred – Jožica Smrke; 8. razred – Dušan Barič.

LJUBLJANA – V Ljubljani je bilo v soboto republiško tekmovanje za zlato Vegovo priznanje v matematiki. Rezultate tekmovanja še nismo prejeli. Iz Dolenjske je na tekmovanje šlo precej mladih matematikov.

ILOVA GORA – Gojenci Dijaškega doma Majde Šilc iz Šmihela pri Novem mestu so v nedeljo imeli izlet v neznano. Več kot 200 mladih se je z avtobusi odpeljalo na Ilovo goro, kjer so jih sprejeli borci ljubljanske brigade, s katerimi že več let tesno sodelujejo. Z mladino je bil na prijetnem izletu tudi narodni heroj Stane Semič-Daki, ki je živo pripovedoval dogodke iz naše revolucije. Srečanje pa je še bolj popestril znani revolucionar Matevž Hace, ki je bil eden izmed organizatorjev vstaje v tem delu Slovenije. Udeleženci izleta so obiskali tudi Turjak in marsikaj zanimivega zvedeli. Izlet je bil veliko doživetje za mlade ljudi, saj so slišali iz ust ljudi resnične dogodke, ki so z zlatimi črkami zapisani v zgodovini naše narodnoosvobidilne borbe. Velik delež k uspelemu izletu pa so prispevali borci Ljubljanske brigade ter prekaljena borca Stane Semič in Matevž Hace.

METLIKA – 20. junija dopoldne bo na grajskem dvorišču koncert otroškega in mladinskega pevskega zbora osnovne šole iz Metlike. V soboto, 26. junija, pa se bodo na grajskem dvorišču predstavile metliškim poslušalcem pihalne godbe iz Trebnjega, Brežic in Senovega, Duge Rese, Karlovca, Črnomlja, Novega mesta in Metlike.

KREMELJ: – Učenci osnovne šole „Savo Kladnik" iz Sevnice so v sodelovanju z učenci oddelka za glasbeno vzgojo, gasilskim pevskim zborom in sevniškim zabavnim ansamblom priredili v čast dneva mladosti glasbeni nastop. V poldrugo uro trajajočem sporedu je zlasti navdušil mladinski pevski zbor, dobro pa so se odrezali tudi mladi glasbeniki in recitatorji. Viharen aplavz so doživeli tudi pevci gasilskega zbora in pevski oktet. Posebna pohvala gre dirigentu Viktorju Krenčiču, ki je vodil prireditev.

urednikov kotiček

Prihajamo v čas, ko ljudje odhajajo na letne dopuste in ko, kot pravijo strokovnjaki, se tudi manj bere. Dolenjski list v treh poletnih mesecih gre vedno na skrčen obseg. Tako bo tudi naša mladinska stran zdaj skrčena na tri kolone. Potrudili se bomo, da bi vam, dragi mladi bralci, prinesli čimveč zanimivega branja. Prepričani smo, da boste upoštevali naše sporočilo. Do jeseni bomo skušali najti kakšne nove oblike, tako da bi našo stran bolj popestrili. Vsak prispevek z namenom, da nam pomagate stran napraviti čimbolj prikupno, bomo z veseljem sprejeli.

POTA IN STRANPOTA

Dežurni poročajo

VRATAR NAPODIL TATOVE — 2. junija okoli 23. ure je vratar novomeške bolnišnice Avgust Šivak sporočil miličnikom, da je preprečil vlom v aparat za žvečilni gumi pri kiosku poleg bolnišnice. Bili so štirje vlomilci.

TAT PREMETAL STANOVANJE — Ko se je 2. junija ponoči Stanka Bogojević, ki stanuje v Pugljevi ulici v Novem mestu, vrnila domov, je naletela na razmetano stanovanje. Ugotovila je, da se je v hiši mudil tat, ki pa na srečo ni nič odnesel. O obisku neznanca je Bogojevičeva 3. junija ob enih obvestila tudi novomeške miličnike.

TATIČA V TRGOVINI — 2. junija popoldne so v Mercatorjevi samopostrežnici ob Zagrebški cesti v Novem mestu zalotili dva otroka, ko sta hotela z ukradenimi sladkarijami skozi vrata.

ČE GARAŽA NI ZAKLENJENA — Minuli teden je Janez Kastelic iz Žabje vasi miličnikom prijavil, da so mu neznanci odnesli avtomobilsko gumo in avtomobilsko pokrivalo iz nezaključene garaže.

OSUMILI OSEMNAJSTLETNIKA — Poročali smo že, da je neznanec 8. maja vdrl v hišo Ivana Gimplja v Črmošnjicah in odnesel 350 din ter zlato verižico. V hišo je prišel preko balkona, ko Gimpljevih ni bilo doma. Ljudje so raznesli govorice, da tatu sploh ni bilo, toda preiskava je pokazala drugače. Delavci UJV so namreč že odkrili storilca. Dejanja je osumljen 18-letni J. B.

UKRADENA DENARNICA — Prejšnji teden je Terezija Brudar obvestila miličnike, da ji je neznanec ukradel denarnico s 1.000 din.

TUDI CEMENT NI VAREN — Slavko Vidmar iz Šmihela pri Novem mestu je pred kratkim prišel miličnikom povedat, da so mu neznanci iz nedograjene hiše ukradli 45 vreč apna in 10 vreč cementa.

NEPOVABLJENEC V ZIDANICI — Med 30. majem in 3. junijem je tat vlomil na Smolenjski gori v zidanico Antona Avsca z Male Cikave in ukradel 40 litrov vina ter nekaj drugih predmetov.

HRANILNA KNJIŽICA IZGINILA — Jože Gosenca iz Žabje vasi je 5. junija ugotovil, da mu je nekdo iz avtomobila ukradel hranilno knjižico z 9.700 din prihrankov.

MLADOSTNA NEPREMIŠLJENOST JO JE ZAPELJALA

Vzela dinarje, vrnila marke

Nekdanji čistilki brežiškega zdravstvenega doma so sodili v odsotnosti — Sodišče ji je štelo v dobro, da je večino ukradenega denarja že vrnila — V tujino je odšla, ko so proti njej vložili tožbo

Olga Faust je delala v brežiškem zdravstvenem domu kot čistilka. Na tekočem je bila z vsemi dogodki v hiši, nič pomembnega ji ni ušlo. Zelo dobro je tudi vedela, kam spravljajo ročno blagajno v zobni amulanti. V blagajno se je včasih nateklo tudi po nekaj starih sto tisočakov. Vanjo so spravljali denar od zobnih storitev.

Kot čistilka je Faustova navadno zadnja zapuščala zdravstveni dom. Nekega dne, ko se je prepričala, da ni nikogar več v hiši, in izračunala, da si z denarjem, ki so ga v zobni ambulanti pustili pacienti, lahko marsikaj privošči, je blagajno odprla in čez dva dni jo je odprla še drugič. Pri štetju denarja so ugotovili, da manjka 1.600 din. Faustova pa je v preiskavi priznala, da ga je vzela ona. Ob aretaciji ga je imela nekaj še pri sebi, tedaj pa so zasegli tudi nekaj oblek, ki si jih je kupila z ukradenim denarjem. Ko je zvedela, da so proti njej vložili tožbo, se je hitro umaknila v tujino, kjer še zdaj živi. Iz Nemčije je dvakrat poslala po 100 mark v zdravstveni dom, češ da s tem vrača, kar je vzela. Tako dolguje le še 500 din.

Novomeško okrožno sodišče ji je pred kratkim sodilo v odsotnosti. Dobila je šest mesecev zapora, vendar ji je kazen odložena za dve leti. Pri odmeri kazni so upoštevali številne olajševalne okoliščine: priznanje, kes, obtoženkino dosedanjo neoporečnost, dejstvo, da mora skrbeti za mladoletnega otroka, in podobne. Ne nazadnje so ji šteli v dobro, da je večino škode že povrnila, da je dejanje zagrešila v času, ko se je zaradi mladostne nepremišljenosti znašla v hudih denarnih težavah. Naposled pa je dejanje tudi precej zastarano in hujša kazen ne bi prišla v poštev.

BREZPOSELNI KROJAČ IZ KRANJA OBSOJEN

Prihajal na tatinske oglede

Franc Zaletel se je v okolici Senovega izdajal za lesnega nakupovalca Toneta Grašiča, v resnici pa je hodil okoli ljudi zato, da bi videl, kje se da kaj izmakniti — Ostal bo v priporu

Franc Zaletel, brezposelni krojač iz Kranja, je star znanec sodišč. Zaradi tatvin in drugih kaznivih dejanj je bil do letos že šestnajstkrat kaznovan. Letos se je zapletel v kazniva dejanja na našem območju, zato mu je pred kratkim sodilo novomeško okrožno sodišče.

Zaletel je prišel letošnjega februarja na senovsko območje in se ljudem predstavil kot lesni nakupovalec Tone Grašič iz Škofje Loke. Ljudje so mu verjeli in mu odpirali hiše; prednost je imel pri gospodarjih, ki so imeli les za prodajo.

Prišel pa lesa ni kupovat, čeprav se je o tem pogovarjal. Kamor je prišel, je z očmi pretaknil vse hišne kote in vogle, in medtem, ko je domače bolj zanimalo, kako je s kupčijo, je on koval zle načrte. Vzel si je dovolj časa za ogled posameznih domačij, potem pa z dejanjem dal vedeti, kdo je pravzaprav.

Bilo je 5. februarja popoldne, ko je prišel na Veliki Kamen in v hiši Jožefe Lužar ukradel moško ročno uro ter 275 din, ki jih je vzel iz omare. Čez štiri dni je prišel v Dobrovo. Skozi podstrešje se je splazil v hišo Leopolda Jelerja. V kuhinji je vzel moško uro, nato pretaknil vse prostore in sunil še 600 din, ki so mu prišli pod prste.

Zaletel je obe dejanji priznal; denar je zapravil, uri pa vrnil lastnikoma. Pri odmeri kazni so sodniki upoštevali, da je že tolikokrat sedel na zatožni klopi: izrekli so mu enotno kazen — šestnajst mesecev strogega zapora, s tem da bo do pravnomočnosti sodbe sedel v preiskovalnem zaporu.

Zasede v konici

Novo mesto, 1. junija. Bližala se je prva popoldanska prometna konica, skupine miličnikov pa so že čakale v zasedi: na Drski, pri šmihelskem pokopališču, poganškem kamnolomu in sejmišču na Cikavi. Ni bilo treba dolgo čakati na nepretrgane kolone osebnih avtomobilov, motorjev, mopedov, avtobusov, ki so se takoj po 14. uri razlile po novomeških ulicah in se na križišču razcepile — ena v to, druga v drugo smer.

Nenadoma pa — STOP, kontrola vozil! Vozniki so morali miličnikom pokazati prometna in vozniška dovoljenja, prižigati luči, preizkušati smerne kazalce, sirene in zavore ... Po 16. uri so skupine miličnikov ustavljale in pregledovale vozila v Bršlinu, v samem Novem mestu in pri Šentjerneju. Vsega so ustavili vsaj polovico vozil, ki so med kontrolo hitela sem in tja. In ugotovitve, ukrepi? Okoli 300 voznikov, ki so se vozili okrog za manjšimi okvarami na vozilih, so opozorili, poleg tega pa: 43 izrekli mandatne kazni, 29 jih predlagali v upravno kaznovanje, 9 naložili, da so z vozili sneli registrske tablice; 14 voznikov so zalotili, ko so se peljali brez vozniškega dovoljenja, 5 pa, ko so sedeli za krmilom vinjeni.

Kaže, da je novi način kontrole prometa učinkovitejši. In še nekaj se je spremenilo: poslej bo vse manj opozoril in vse več kazni!

Takole je bilo na Drski: k ustavljenim avtomobilom so hkrati pristopili vsi štirje miličniki in opravili, kar jim je bilo naloženo. Hujšega kršitelja med vozniki ni bilo.

„Dokumente, prosim!" je bilo prvo povelje vozniku fička, ki ga je miličnik ustavil pri kamnolomu v Pogancih. Ker je bilo vse v redu, je smel voznik že po nekaj minutah nadaljevati vožnjo.

Noben izgovor ni zalegel: miličniki so ugotovili, da voznik s preveč pomanjkljivo opremljenim fičkom ne bi smel iti na cesto, zato je sledil ukaz: „Tablice dol!" Fant (lastnik in voznik) je vzel odvijač, počepnil in v nekaj minutah snel s fička registrske tablice.

Tekst in foto: IVAN ZORAN

KRONIKA NESREČ

RADOVIČI: TOVORNJAK IN ŠKODA — Med srečanjem na ozki cesti v Radovičih sta 5. junija trčila tovornjak, ki ga je proti Božakovemu vozil Jože Brajkovič iz Metlike, in škoda 1000 z voznikom Ivanom Majerletom iz Starega trga. Majerle in sopotnica Karlinca Vukšinič iz Želebeja sta bila ranjena, škodo pa so ocenili na 5.000 din.

KANIŽARICA: MOPEDIST NA AVTU — Vinko Kocjan iz Butoraja se je 5. junija z dvorišča kanižarskega rudnika pripeljal z mopedom na cesto, ne da bi se prepričal, če je prosta. Od Vinice se je z avtom pripeljal Boško Vorkapič iz Podgrada pri Ozlju in mopedista podrl: Kocjana je med trčenjem vrglo na avto, nakar je padel na cesto in obležal huje ranjen. Odpeljali so ga v novomeško bolnišnico.

NOVO MESTO: TOVORNJAK V POTOK — Štefan Judež z Zajčjega vrha je vozil 4. junija tovornjak proti Novemu mestu. Pri Kaburjevem mlinu ga je zaneslo in je obtičal v potoku. Voznik in sopotnik Jože Juršič sta bila ranjena, škodo pa so ocenili na 20.000 din.

OTAVEC: VLAK V FIAT 850 — Anton Gros iz Črmomlja je 4. junija na železniškem prehodu na Otavcu ustavil fiat 850, ker mu je ugasnil motor. Nenadoma je treščil v avtomobil motorni vlak, ki ga je s postaje Otavec pripeljal Marjan Sever iz Birčne vasi. Sever kljub zaviranju nesreče ni mogel preprečiti. Avtomobil je odbilo s tirov, da se je več metrov prevračal in obtičal na strehi. Gros in njegova žena Danica sta bila huje ranjena in so ju odpeljali v novomeško bolnišnico. Škodo so ocenili na 20.000 din.

ZALOKE: MED NEVIHTO S CESTE — Franc Jelinek iz Nove vasi je vozil 4. junija osebni avtomobil proti Novemu mestu. Pri Zalokah je zaradi močnega sunka vetra med nevihto zapeljal s ceste in se prevrnil. Oba z ženo Marijo sta bila lažje ranjena.

PRIMOSTEK: PRI ZAPORNICAH S CESTE — 4. junija se je Derviš Grosič iz Čudnega sela pri Črmomlju pripeljal s fičkom do spuščenih železniških zapornic pri Primostku. Zaradi megle je zapornice prepozno opazil, močno zavrl, nakar ga je vrglo s ceste, da se je prevrnil. Škodo so ocenili na 5.000 din.

NOVO MESTO: AUSTIN V VODOVODNEM JARKU — 4. junija ponoči je s ceste pri novomeški veterinarski postaji zaneslo v vodovodni jarek austin 1300, ki se je z njim Rudolf Kopar peljal proti Mačkovcu. Voznik je bil ranjen, škoda pa so ocenili na 5.000 din.

GORJANCI: S FIČKOM MED SKALE — Med vožnjo čez Gorjance je 2. junija zaneslo fička, s katerim se je vračal iz Novega mesta Metličan Ludvik Pogačič. Vozilo je treščilo med skale, nato pa se je prevrnilo. Škodo so ocenili na 4.000 din.

OTOČEC: FRANCOZ V ZAGREBČANA — 6. junija proti večeru je kolona vozil pri bencinski črpalki na Otočcu dohitela avtobus, ki je zavijal po gorivo. Vozniki so zmanjšali hitrost in naposled vozila ustavili. Od Ljubljane se je pripeljal Francoz Francis Ane, treščil v avto Zagrebčana Zlatka Brozoviča ter ga porinil v avto Ane Barkovič, njo pa v vozilo Džura Žibrina. Škodo so ocenili na 4.500 din.

GORJANCI: NESREČA POD TRDINOVIM VRHOM — Na gozdni cesti, ki pelje na Trdinov vrh, sta se 6. junija med srečanjem zaletela z osebnima avtomobiloma Anton Rus iz Setnice pri Polhovem gradcu in Niko Bratkovič iz Ljubljane. Škodo so ocenili na 3.500 din.

Omahnil z vlaka

3. junija okoli 22. ure se je hudo ponesrečil Anton Markelj, 35, sodnik občinskega sodišča iz Sevnice. S potniškim vlakom se je pripeljal iz Laškega in v Zidanem mostu prestopil na vlak, ki je odpeljal proti Sevnici. Med vožnjo proti Sevnici je poskušal po zunanjih stopnicah priti iz enega v drug vagon, pa mu je spodrsnilo: stopnice so ga odbile na nasip ob železnici, kjer je obležal. Zelo poškodovanega so odpeljali v celjsko bolnišnico.

HUMORESKA

VESELI DAN

Onega dne je z balkona stanovanja v novem bloku zadonel zadovoljen glas:

„Ljudje, presrečen sem. Postal sem namreč nosilec stanovanjske pravice in vselil sem se v pravo družinsko stanovanje. Če hočem, grem v kopalnico in potegnem za verižico na stranišču. Lahko stopim v kuhinjo in prižgem luč, zdajle, pri belem dnevu. Lahko si zažvižgam in celo zapojem, navijem radio ali gramofon, pa gospodinja ne bo nič postrani gledala ... Lahko povabim prijatelje, da ga špijemo kozarec in več, pa nihče ne godrnja. Nihče ne pride nadme in mi ne grozi s sodnikom za prekrške. Ne; kajti vse to je zdaj za menoj. Ljudje, glejte! Takole z roko potegnem čez čelo, pihnem — in grdih spominov ni več ..."

Tako je Polde Muha nagovoril svoje sosede ob vselitvi v novo stanovanje. Res, bil je vesel dan.

Minilo je leto in spet je stal dobri Polde na balkonu in spet se je razlegal njegov glas med velikimi bloki:

„Občani in občanke! Uslišite me, prosim! Storite vendar nekaj, za božjo voljo! Enajst mesecev in pol že prosim, naj mi popravijo okna. Ob najmanjšem dežku imam v sobah poplavo. Pa nič! V dveh sobah je dvignilo parket, pa spet nikogar ni. Bojler ne dela, štedilnik samo cmari, v stranišču teče, v klet vdira voda ... Ljudje, saj vendar nastaja škoda, pa od nikjer nikogar. Pravijo, da pridejo, potlej pa jih ni."

Nato je malo počakal. Verjetno, da bi zajel sapo. Potem pa se je usulo kot hudournik:

„Lumpi! Barabe! Boste že kaj ukrenili? O, kje so tisti časi, ko sem bil še podnajemnik? Nobenih skrbi nisem imel. Če sem hotel vodo, sem jo imel. Če sem šel na stranišče, je potegnilo ..."

Spet odmor.

„Dovolj mi je vsega, razumete?" je vse glasneje vpil dobri Polde in z roko začel tolči po ograji balkona. Tolkel je in med prsti mu je ostal kos ograje ...

„Še to?" je zaklel in zalučal leseni kos stran. In slučaj je nanesel, da je priletelo v njegovo kuhinjsko okno, da se je v hipu sesulo. To pa je bilo odločno preveč. Kajti Muho je popadel tak bes, da je tulil in kričal na balkonu vse dotlej, dokler ga niso v belem avtomobilu odpeljali v bolnišnico. Menda je še danes na tistem oddelku, kjer lahko vsak počne, kar hoče, pa mu nihče ničesar ne zameri.

JAKA PRAVIČNIK

MADŽARSKEMU EMIGRANTU SODILI V ODSOTNOSTI

Priznal in izginil kot kafra

Lajoš Pap je v Stari vasi pri Bizeljskem ukradel 3900 din; dejanje je priznal lastnici in preiskovalcem, nato pa brez sledu izginil — Novomeško okrožno sodišče ga je v odsotnosti obsodilo na zapor

Okrožno sodišče v Novem mestu je do zdaj le redko sodilo obtožencem, ko le-teh ni bilo na glavni obravnavi. V minulih dneh pa se je kar nekajkrat poslužilo te pravice. Tako madžarski emigrant Lajoš Pap najbrž še ne ve, da so mu novomeški sodniki prisodili leto dni zapora s pogojno odložitvijo za tri leta.

Kje je bil Pap v trenutku, ko so v razpravni dvorani novomeškega okrožnega sodišča razglasili sodbo, nihče ne ve. S pozivi so ga iskali vsepovsod, a se ni oglasil in ni prišel. Toda kazen ga čaka, naj je kjerkoli: v naši državi ali v tujini.

Ko se je 1969 zadrževal na Bizeljskem, je 15. avgusta vlomil v Stari vasi in v hiši Amalije Vrbančič iz omare ukradel 3.900 din. To je storil takrat, ko Vrbančičeve, pri kateri je celo nekaj časa bival, ni bilo doma. Po dejanju je odnesel pete, a ne za dolgo. Čez nekaj dni se je vrnil v Staro vas, kajpak brez denarja. Gospodarici je priznal, da je naredil to hudobijo. Ko je zahtevala, naj ji ukradeno vrne, se je izgovarjal, da je nekaj zapravil, drugo pa naj bi mu bilo ukradeno, ko je na vlaku od Reke do Zagreba zaspal.

Pap je bil tudi do preiskovalnih organov zelo iskren; niti najmanj ni poskusil tatvine tajiti. Celo obžaloval je, da je kradel, in je zatrjeval, da bo Vrbančičevi vse pošteno vrnil. Očitno pa je vse skupaj potegnil za nos, saj je kmalu po tem, ko je preiskovalcem vse lepo povedal in priznal, izginil kot kafra.

POJASNILO

Na notico, objavljeno na tej strani Dolenjskega lista v četrtek, 27. maja, pod naslovom „Umeten smrad", pojasnjujemo, da Alojzu Knezu z Ledine pri Sevnici očitani prekršek ni bil dokazan, marveč je bila zoper njega oddana le zasebna ovadba. Alojz Knez je zanikal, da bi on zakrivil prekršek v hotelu na Lisci in je pod grožnjo tožbe zahteval objavo tega pojasnila.

UREDNIŠTVO LISTA

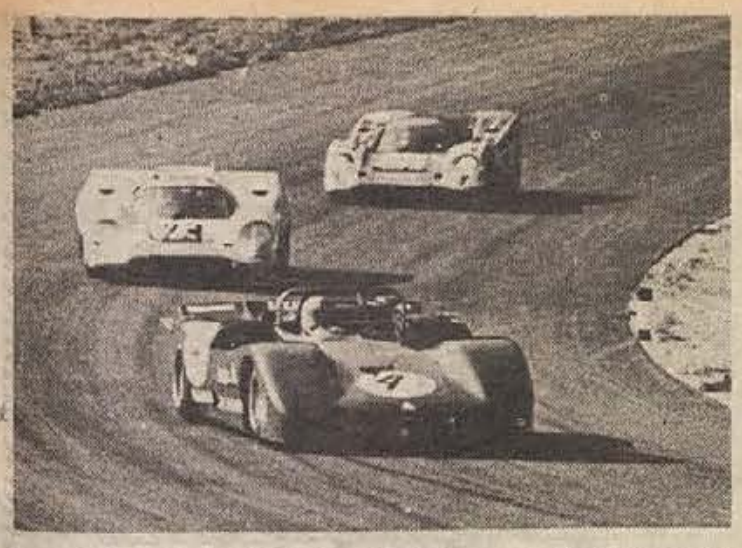

Prototipi na lanski dirki konstruktorjev na najbolj nevarnem ovinku Österreichringa (Foto: Hruby)

1000 km Östereichringa

Avto-moto društvo Novo mesto prireja v nedeljo, 27. junija, enodnevni izlet na avstrijsko dirkališče Östereichring v Zeltwegu. Ta dan bo tam 10. tek. za prvenstvo znamk (prototipi in športni avtomobili), na katerem bodo spet nastopili svetovni dirkači, kot so Ickx, Stewart, Siffert, Regazzoni in drugi, ki so že lani navdušili številne gledalce, med njimi tudi mnogo ljubiteljev avtomobilskega športa iz Slovenije, zlasti iz Dolenjske.

Naši gledalci se bodo peljali z avtobusi podjetja „GORJANCI", vstopnice pa bo v predprodaji za dinarje zagotovilo AMD Novo mesto. Prijavite se lahko v pisarni društva na Cesti herojev 27 (gasilski dom), kjer lahko dobite tudi vse informacije (telefon 21-264).

Hitrostni rekord Ostereichringa v enem krogu je lani postavil Belgijec Jackie Ickx s ferarijem 512, ko je vozil s poprečno hitrostjo 212,8 km/h, kar je hitreje, kot so na isti stezi vozili dirkalni avtomobili formule 1!

Na Östereichringu bo uradni trening v petek in soboto, v nedeljo pa se začne glavna prireditev „1000 km Östereichringa" ob 10.30 dopoldne. Hkrati bodo startali tudi dirkalni avtomobili formule V za evropsko prvenstvo.

GENERALKA PRED NASTOPOM V SISKU

Pesem, radost, sreča in mladost

V Novem mestu na lepi telovadni prireditvi nastopilo blizu 2000 mladih ljudi — Vse točke so bile izredno lepe, posebno pa nas je zanimal nastop novomeških in trebanjskih deklet, ki gredo v Sisak

V soboto popoldne je na novomeškem stadionu v lepi športni manifestaciji pionirjev in mladine nastopilo blizu 2000 udeležencev. Obiskovalce prireditve je navdušil nastop mladih, ki so se potrudili v vročem junijskem popoldnevu in pokazali veliko smisla in volje za nastopanje. Prava poživitev so bili učenci nižjih razredov, ki so z domiselnimi igricami pokazali, kako se otroci lahko brez varstva starejših igrajo. V vseh vajah je bila vidna velika domiselnost prosvetnih delavcev, ki so vložili precej truda, da je prireditev uspela. Glavni namen prireditve je bil, da se še enkrat predstavijo dekleta, ki bodo naše področje zastopala na glavni zletni prireditvi 13. junija v Sisku. Čeprav niso bila enotno oblečena, sem in tja je tudi malo zaškripalo, so se s svojo lepo vajo, ki jo je sestavila Milena Šifrer na glasbo Jureta Robežnika, lepo predstavila. Prepričani smo, da se bodo v Sisku še bolj potrudila in tako dostojno zastopala Dolenjsko.

Med tekmovanjem je tekel tudi atletski program. V glavnem so se merili med seboj učenci in dijaki novomeških šol.

V prireditev je bilo vloženega precej truda, zato smo pričakovali, da si bo nastop ogledalo več gledalcev. Da bi jih bilo vsaj več kot nastopajočih!

Vse pripravljeno za slavje!

V nedeljo bo padla kocka: Sevničani igrajo doma s Hrastnikom, Kranjčani pa ravno tako doma z Zagorjem. Kolo pred koncem vodijo Sevničani z dvema točkama naskoka. Za potrditev prvega mesta jim zadostuje v srečanju s Hrastnikom vsaj neodločen rezultat, srečanja pa ne smejo izgubiti, če hočejo prihodnje leto igrati v republiški ligi. Prepričani smo, da se bodo sevniški fantje ob bučni podpori svojih zvestih navijačev, potrudili in razveselili vse ljubitelje rokometa na Dolenjskem, ki tiščijo pesti zanje. Vsi trije naši zastopniki v republiški ligi so to nedeljo dobro zaigrali. Moški ekipi sta osvojili po dve točki, dekleta Brežic pa so s tesnim rezultatom izgubila v Murski Soboti. Tudi tekmovanje v zasavski ligi prihaja v zaključno dejanje, vprašanje prvaka je še vedno odprto. Krmeljčani so v precejšnjih škripcih: grozi jim izpad iz ljubljanske conske rokometne lige.

NOVO MESTO : KONUS 80:51

Že v navadi je, da Novomeščani slabo začno: v prvenstveni tekmi slovenske B lige v košarki so v Slovenskih Konjicah domačini Konusa povedli 12:3. Potem pa so Novomeščani krepko prijeli vajeti v svoje roke, saj so do konca polčasa dali 41 košev, domačini pa le 6. To je zadostovalo za šesto zaporedno zmago, saj v drugem polčasu prednosti niso izgubili.

Za Novo mesto so igrali: Šepetavc, Splichal 8, Ž. Kovačevič 20, Počrvina 16, S. Kovačevič 11, Pirc 16, Papič 1, Šobar 8, Piletič in Bencik.

MOKRC : KRMELJ 28:12

Hud poraz gostov gre na račun nepopolne postave, saj so nastopili brez Papeža in Zamana. Domačini so vodili večji del tekme in bili boljši.

Krmelj: Kralj, Zorc, Šalamon, Mirt 5, Ferlan, Končina 3, Prosenik 3.

B. DEBELAK

KRMELJ : KAMNIK 20:13

V odločilni tekmi z neposrednim tekmecem za obstoj v ligi Kamnikom so domačini priigrali po dolgem času lepo zmago. Krmeljčani so se potrudili, posebno pa je bil viden v vratih odlični Kralj.

Krmelj: Kralj, Zaman 5, T. Kralj, Mirt 2, Hočevar 1, M. Papež 4, Prosenik 3, Zorc 2, Končina 3.

B. DEBELAK

BREŽICE : POLET 27:19

Brežičani so v Murski Soboti resno zaigrali, čeprav imajo že zagotovljeno četrto mesto. Zmago so dosegli brez dveh boljših igralcev, Rovana in Antoloviča.

Brežice: Berglez 1, Šetinc 2, Jurišič 2, Bosina 10, Iskra 7, Zore 2, Novosel 2 in Blatnik 1.

V. PODGORŠEK

COSMOS : KRŠKO 32:11

Domačinom je uspelo slabe goste zanesljivo premagati šele v drugem polčasu.

Cosmos: Arnolt, Avguštin 4, Lozar 10, Goršek 12, Svetič 2, Grabrijan 3, Novak 1, Puljak, Turk.

Krško: Škoberne, Levičar, Lebinšek, Bučar 2, Božič 3, Mikulič, Andrejaš 2, Žigante, Golob 4, Zorič.

T. LATERNER

RIBNICA : TRŽIČ 21:17

Ribničani so imeli precej opraviti z borbenimi Gorenjci, ki jim gori pod nogami. Gostje so bili večkrat v vodstvu, vendar so jih domačini vedno dohiteli in ob koncu prevzeli vajeti v svoje roke ter zasluženo zmagali.

Ribnica: Lovšin, I. Kersnič, Tanko 1, Tomšič 1, Radič 5, S. Kersnič, Matelič 3, Mikulin 9, Andoljšek 2, Ponikvar, Nosan.

F. LEVSTEK

CERKLJE : SEVNICA B 27:25

Cerkljani so imeli dovolj opraviti z mlado ekipo iz Sevnice. Med najuspešnejšima sta bila Zlobko in Degen.

V. PODGORŠEK

Nadarjeni novomeški mladinec Milan Šimunič je 22. maja v Kranju na republiškem atletskem prvenstvu za starejše mladince osvojil dve prvi mesti in bil najuspešnejši tekmovalec prvenstva. Vztrajno delo pod vodstvom trenerja Marjana Špilarja se je že večkrat obrestovalo. Milan je pred dnevi na srednješolskem prvenstvu Slovenije v atletiki v Celju v daljini bil spet najboljši, skočil je 6,59 m. Tako ima zdaj mladi novomeški atlet kar tri republiške naslove. Za začetek zelo spodbudno!

BREŽICE : POLET (MURSKA SOBOTA) 10:12

Brežičanke so v Murski Soboti ostale praznih rok, čeprav so pokazale dobro igro. Precej se je poznala odsotnost Štaubarjeve.

Brežice: Zorko I., Bužančič 6, Molan 2, Bah 1, Mišič, Kolar 1, Engel in Zorko II.

V. PODGORŠEK

LABOD : LESKOVEC 18:19

Zaradi gradnje novega igrišča v Novem mestu sta ekipi odigrali tekmo v Šentjerneju. Ob koncu so imeli Leskovčani več sreče in so zmagali 19:18.

Labod: Marn, Gantar 6, Pungerčič 3, Kaplan 3, Možina 3, Zupančič 1, Seničar 2.

Leskovec: Plut, Hruševar, M. Mlakar, N. Mlakar 8, Žnidaršič, Vakselj 3, Radi 3, L. Šribar 3, Svetec 2, F. Šribar, R. Šribar, Drenik.

L. ŠRIBAR

PODROČNO ATLETSKO PRVENSTVO ZA MLADINCE

Golobičeva in Rahne najboljša

Na atletski prireditvi mladih v Novem mestu so presenetili mladi Črnomaljčani — Najuspešnejša sta bila Golobičeva in Rahne

Na področnem atletskem tekmovanju za mlajše mladince, ki je bilo v soboto na stadionu, je nastopilo blizu 70 atletov iz Novega mesta, Črnomlja, Šentjerneja in Vavte vasi. Dosženih je bilo nekaj prav dobrih rezultatov, prijetno pa so presenetili mladi Črnomaljčani, ki pod skrbnim vodstvom prof. Marjana Kolariča vztrajno napredujejo. Od rezultatov je vredno omeniti zlasti dosežek Golobičeve iz Črnomlja in Rahneta iz Novega mesta.

Rezultati: mladinci – 100 m: 1. Rahne 12,3, 2. do 4. Švener, Nagode, Biročič (vsi N. m.) 12,4; 300 m – 1. Rahne (N. m.) 39,8, 2. Vrščaj (Čr.) 40,5, 3. Cimeša (Vavta vas) 42,2; 1000 m – 1. Bučar (Šent.) 2:46,3, 2. Kudelja (Čr.) 2:50,7, 3. Bučar (Šent.) 2:57,5; 4 x 100 m: 1. Novo mesto 49,3, 2. Vavta vas 51,2, 3. Novo mesto II 51,9; daljina – 1. Baumgartner (Črn.) 5,49, 2. Cvetkovič (N. m.) 5,32, 3. Janc (Šent.) 4,92; krogla – 1. Komelj 11,04, 2. Sečnjak 10,84, 3. Cvetkovič (vsi N. m.) 9,83; kopje – 1. Baumgartner (Črn.) 47,94, 2. Sečnjak 47,83, 3. Možina (oba N. m.) 42,49; višina – 1. Ferlež (Črn.) 1,65, 2. Kudelja (Črn.) 1,45, 3. Kren (Vavta vas) 1,40.

Mladinke: 60 m – 1. Jakše 8,4, 2. Kalinovič (obe N. m.) 8,5, 3. Bučar (Šent.) 8,6; 100 m – 1. Jakše 13,3, 2. Kalinovič (oba N. m.) 14,1, 3. Rakoše (V. vas) 14,1; 400 m – 1. Golobič (Črn.) 64,8, 2. Pečjak (V. vas) 68,0, 3. Bratkovič (Šent.) 68,1, 4 x 100 m – 1. Šentjernej 65,0, 2. Novo mesto 55,3; višina – 1. Lipar (Šent.) 1,30, 2. Savnik 1,30, 3. Skube (obe N. m.) 1,25; krogla – 1. Žvar (N. m.) 8,76, 2. Smolič (Šent.) 8,56, 3. Pavlin (Šent.) 8,29.

POLJŠAK, MAK, GELTARJEVA IN ČURKOVA ZMAGOVALCI

Sredi prejšnjega tedna je črnomaljski Partizan organiziral izbirno tekmovanje v partizanskem mnogoboju. Učenci so pokazali lepo znanje v vajah na orodju, parterju in plezanju; dobri rezultati pa so bili doseženi tudi v teku.

Med pionirji v višji stopnji je zmagal Vladimir Mak (64,2 točke), sledijo: Stane Škof, Borivoj Kušan idr. Med pionirji v nižji stopnji je zmagal Alojz Poljšak (46 točk), sledijo: Bojan Popovič, Rajko Adješič idr. Med pionirkami v nižji stopnji je bila zmagovalka Tatjana Geltar (48 točk), nekoliko slabši pa sta bili Majda Pezdirc in Erika Bahor. Tekmovalke nižje stopnje pa so si prva tri mesta razdelile takole: 1. Darinka Čurk (47 točk), 2. Mojca Štravs, 3. Nadica Štajdohar. V nedeljo zjutraj so mladi črnomaljski športniki odšli v Koper na tekmovanje, ki jim ga je organizirala krajevna skupnost in TVD Partizan Črnomelj.

M. KUNIČ

Zmaga tudi za Novomeščanke

Novomeške odbojkarice, ki nastopajo še zunaj konkurence v ženski republiški ligi, so v nedeljo slavile prvo zmago nad ekipo Severa na Sladkem vrhu. Domače odbojkarice so bile za razred slabše od razigranih Novomeščank. Novomeški odbojkarji so to nedeljo počivali, ker so že med tednom obračunali s Savo v Črnučah. Brestaničanke so gostovale na Ravnah in doživele prepričljiv poraz s 3:0. Zanimivo, da so Novomeščanke prizadejale Ravenčankam dosti več skrbi kot rutinirane Brestaničanke. Trebanjci so odigrali dve tekmi na tujem. V srečanju s Kroparji so brez večjih težav zmagali; posebno se je izkazal Igor Slak. V drugem srečanju pa so igrali v Bovcu z ekipo, ki se je že uvrstila v prvo republiško ligo. Oslabljeni Trebanjci – že na začetku srečanja se je poškodoval Franci Opara – niso nudili odpora, kot smo ga pri njih navajeni.

SEVER (SLADKI VRH) : NOVO MESTO 0:3

FUŽINAR (RAVNE) : BRESTANICA 3:0

KROPA : KEMOOPREMA 1:3

KEMOOPREMA : BOVEC 0:3

Končno zmaga za Belokranjce

Črnomaljci so preteklo nedeljo v srečanju z Adrio iz Mirna dosegli visoko zmago in dve pomembni točki v borbi za obstanek. Bili so boljša ekipa in so s tremi zadetki Marjana Kramarača zapečatili usodo gostov. V zasavskem nogometnem derbiju so Brežičani na Senovem doživeli neprijetno presenečenje: ekipa, ki je bila v stalnem vzponu, je klonila pred rudarji. Le-temu pomeni ta zmaga samo prestiž, Brežičanom pa bi še kako prav prišla. Celulozar je doma požel pomembno zmago, ki ga je dvignila za mesto višje. Novomeščani so doma izgubili z ljubljanskim Slovanom in nimajo veliko možnosti, da se rešijo izpada.

PRVO MESTO TUDI ZA PLAVALCE

Plavalci in plavalke krškega Celulozarja so zastopali Dolenjsko na plavalnem srečanju 30. maja v Sisku. Odrezali so se odlično in osvojili tri pokale. Zmagali so v ekipni konkurenci ter v srečanju moških in ženskih ekip.

L. HARTMAN

BELA KRAJINA : ADRIA (MIREN) 6:2

Strelci golov: Marjan Kramarič (3), Boris Grguraš, Jože Karin in Tone Weiss.

T. LATERNER

SENOVO : BREŽICE 2:0

ELAN : SLOVAN (LJUBLJANA) 1:2

CELULOZAR : LJUBNO 3:2

Zadetka sta dosegla Koman (2) in mladi Budna.

L. HARTMAN

DOLENJSKI KULTURNI FESTIVAL – GORJUPOVA GALERIJA
v Kostanjevici na Krki
in občinski odbor JPI ter občinska ZPM v Krškem objavljajo naslednji

RAZPIS

natečaja za sodelovanje na razstavi grafičnih listov jugoslovanskih pionirjev:

V dneh od 16. do 30. oktobra 1971 bosta v Lamutovem likovnem salonu v Kostanjevici na Krki v okviru XVI. prireditev Dolenjskega kulturnega festivala in Jugoslovanskih pionirskih iger pod naslovom „Tisoč radosti" priredila Gorjupova galerija v Kostanjevici na Krki ter občinski odbor JPI krške občine

II. GRAFIČNI BIENALE JUGOSLOVANSKIH PIONIRJEV

POGOJI:

1. Na natečaju lahko sodelujejo pionirji iz vseh republik in avtonomnih pokrajin Jugoslavije.
2. Grafične liste naj pošljejo šole ali posamezniki ali krožki, klubi, sekcije itd. najkasneje do 31. 7. 1971 na naslov: Gorjupova galerija, 68311 Kostanjevica na Krki.
3. Vsak grafični list mora imeti na hrbtni strani s pisalnim strojem napisane naslednje podatke: ime in priimek slikarja, njegovo rojstno leto, naslov šole, ki jo obiskuje, razred, leto nastanka grafičnega lista, naslov grafike, ime in priimek likovnega pedagoga, ki je učenca vodil, ter točen naslov bivališča avtorja, ki je grafiko ustvaril. Drugače opremljenih grafičnih listov žirija ne bo upoštevala.
4. Poslani grafični listi ne smejo biti starejši od treh let.
5. Iz tako predloženih del bo žirija izbrala 120 grafik.
6. Tri najboljša dela bo žirija nagradila s posebnimi nagradami, vsem razstavljavcem pa bodo podeljene diplome v znak priznanja za sodelovanje. Trije najboljši pionirji-grafiki iz vsake republike bodo gostje pionirjev iz Kostanjevice.
7. Grafični listi morajo biti za transport primerno opremljeni, da bi se izognili poškodbam. Prireditelj ne more odgovarjati za poškodbe med transportom.
8. Prireditelj bo izdal ličen katalog razstave z reprodukcijami; le-te bo izbrala žirija, ki si pridržuje pravico izbire slik za razstavo in reprodukcije v katalogu in tisku sploh.
9. Grafike, ki jih žirija ne bo sprejela v fond za razstavo, bo prireditelj vrnil na naslove pošiljateljev, razstavljena dela pa bo s pristankom avtorjev prireditelj vključil v fond stalnega grafičnega kabineta, ki je bil ustanovljen ob I. grafičnem bienalu jugoslovanskih otrok.

PRIPRAVLJALNI ODBOR II. GRAFIČNEGA BIENALA JUGOSLOVANSKIH PIONIRJEV V KOSTANJEVICI NA KRKI

Šport

TRŠKA GORA – Pred dnevi je bil na Trški gori odigran zanimiv nogometni turnir v počastitev dneva mladosti. Sodelovalo je 6 ekip. V finalu je bila najboljša ekipa Smolenje vasi, drugi pa so bili nogometaši iz Birčne vasi. Rezultati: Smolenja vas : Birčna vas 4:2, Trška gora : Birčna vas 2:3 in Trška gora : Smolenja vas 0:1. Za zmagovito ekipo je dosegel največ golov Peče. Smolenjčani so prejeli lep pokal, ki ga je podarila občinska konferenca ZMS iz Novega mesta. (F. P.)

SEVNICA – Na poklicni šoli lesne stroke v Sevnici so šahisti odigrali turnir brez kategornikov. Med 16 igralci je zmagal Veršnik z 12 točkami. Sledijo: Špegel, 11,5, Filej, Pižorn, Cmager 11, Kranjc 10, Šeliščnik 9, Jelen 8 itd. Prvih 8 je dobilo četrto kategorijo. (B. D.)

ŠMIHEL PRI NOVEM MESTU – Na občinskem strelskem tekmovanju učencev z zračno puško so pri fantih zmagali Novomeščani, pri dekletih pa so bile najboljše Mirnopečanke. Rezultati: fantje – 1. Novo mesto 542 krogov, 2. Mirna peč 462, 3. Dolenjske Toplice 421, 4. Vavta vas 418 itd. Dekleta: 1. Mirna peč 334, 2. Vavta vas 294, 3. Novo mesto 272 itd. (J. P.)

NOVO MESTO – Končano je tekmovanje kegljačev posameznikov – in parov v borbenih igrah. Pri posameznikih je zmagal Bogovič iz Krškega pred Šimunovičem iz Novega mesta. V parih pa sta zmagala Bratož I – Bratož II (Železničar). Sledijo: Badovinac, Bradač, Cotič – Kastelic (vsi Iskra). (J. M.)

KOČEVJE – Preteklo soboto in nedeljo so bile v Kočevju kar tri tekme košarkarske lige v okviru ljubljanskega tekmovalnega področja. Pionirji Partizana so igrali s KK Prule iz Ljubljane in zmagali z 52:40. Največ košev za Kočevje so dali Smola (16), Bizjak 14 in Mavr 9. Partizanove mladinke so imele v gosteh vrstnice iz Medvod. Srečanje se je končalo 47:32 za domačinke. Najuspešnejše so bile Lovšinova (26), Jurkovičeva (13), Cigličeva (3) in Mladenovičeva (3). Mladinci pa so ravno tako v lepi igri porazili košarkarje Stadiona iz Ljubljane s 70:71.

KRMELJ – Dvokrožni junijski hitropotezni turnir se je končal z mrtvim tekom Šribarja in Šibilje, ki sta zbrala 11,5 točke. Sledijo: Debelak 10, Prosenik 8,5, Blas 7 itd. (B. D.)

ČRNOMELJ – Mladinci Bele krajine so v prvenstveni nogometni tekmi imeli srečanje z Mercatorjem iz Ljubljane. Izgubili so s 6:3, čeprav so vodili že s 3:0. (A. L.)

LESKOVEC – Med tednom so leskovški rokometaši igrali v Hrastniku za pokal mladosti. Srečanje z domačini so izgubili z 20:17. Najboljši pri Leskovčanih je bil N. Mlakar, ki je dosegel 12 zadetkov. Med boljšimi strelci so bili še M. Mlakar, Kovač, L. Šribar, in Drenik. (A. L.)

KOČEVJE – Preteklo nedeljo so bile v Kočevju tradicionalne vsakoletne pionirske športne igre reprezentanc osnovnih šol z območja občin Kočevje in Delnice. Tokrat je bila gostitelj občinska zveza za telesno kulturo iz Kočevja, prireditev pa sodi v proslavo 500-letnice Kočevja. Organizacijo srečanja je vodila Nada Smola iz Kočevja. V vseh panogah je nastopilo 200 tekmovalcev in tekmovalk. Končni rezultat je bil 220:200 za Kočevje. Domačini so zmagali v atletiki, namiznem tenisu (moški), odbojki (moški), malem nogometu, streljanju in košarki, v vseh ostalih disciplinah pa so bili gostje uspešnejši. Med boljšimi rezultati je vredno omeniti dosežka Klobučarja in Križmana, ki sta tekla na 60 m 7,6, ter Klobučarjev skok v daljino 5,43 m. V krogli se je posebno izkazal Petek, ki je zalučal orodje 12,55 m. Pri pionirkah je Vučkova skočila v višino 1,35, Moriceva pa v daljino 4,53; Trbovčeva je vrgla kroglo 10,07 m. (A. A.)

NOVO MESTO – V finalnem delu nogometnega turnirja za sindikalno prvenstvo so bila tri srečanja. IMV je porazil Krko 14:3, Kremen : Pionir 7:5 in Iskra (Žbk.) : Iskra (Šentjernej) 8:5. (J. M.)

NOVO MESTO – V zadnjih kolih dolenjske kegljaške lige so bili doseženi naslednji rezultati Železničar : Luknja 458:488, Brežice : Krško 493:527, Žužemberk : Sevnica 400:417, Iskra : Vseh devet 422:415, Celulozar : Stari devet 490:471, Krka : Rudar 448:423, Rudar : Trebnje 405:469, Stari devet : Iskra 433:442, Vseh devet : Žužemberk 399:424, Sevnica : Brežice 485:378, Krško : Železničar 584:495 (rekordni dosežek!) Luknja : Krka 414:457, Luknja : Krško 501:443, Železničar : Sevnica 499:422, Brežice – Vseh devet 479:468, Trebnje : Celulozar 450:421, Rudar : Iskra 460:456, Stari devet : Brežice 461:360, Vseh devet : Železničar 447:376, Krško : Krka 562:473. V vodstvu je ekipa Krškega, ki je v zadnjih dveh srečanjih pokazala izredno igro in je njeno vodstvo zasluženo. (J. M.)

Brez besed

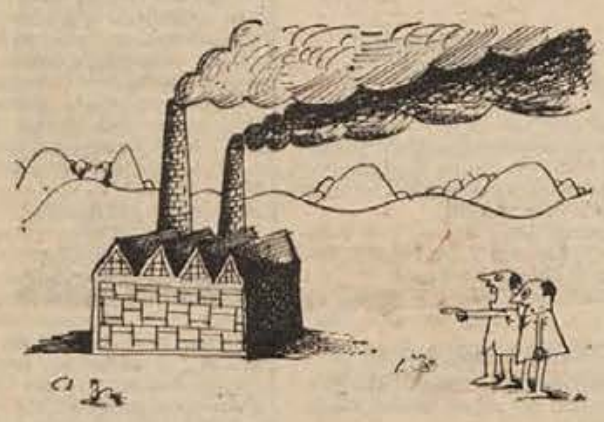

– Jože, vidiš, pa smo pognali tovarno v poskusno proizvodnjo – začela je proizvajati izgubo!

(Karikatura J. Samardžića v JEŽU)

– Ne, Janko, res ne, ne kadim je zaradi devalvacije, meni „Drava" zares ugaja . . .

Z naših vrtov

KRAVA K BIRMI

Da bi pospešili rejo krav, so v sevniški občini obljubili posebno nagrado rejcu za vsako na novo privezano brejo telico. Če hoče to dobiti, mora rejec izpolniti nekatere zahteve, s katerimi pa se kmet Alojz Zalašček iz Boštanja pri Sevnici nikakor ne strinja. Na zadnji seji občinske skupščine se je razhudil, češ: „Je moja žival manj vredna? Naj jo poprej peljem k birmi, da bo izpolnjevala vse pogoje?"

ČE V STAVKU KAJ MANJKA

Na občnem zboru lovske družine na Mirni je poročevalec med drugim takole seznanil občinstvo: „Lovska družina Mirna ima 40 lovcev, od tega 19 psov." Ta ugotovitev je začela krožiti kot prijetna šala in je prišla tudi do naših ušes. Zdaj si samo ne vemo razložiti, kateri lovci so si zaslužili tako oznako.

ZDRAVJE MRLIČU

Skrajno mejo črnega humorja si je privoščil eden izmed govornikov na pogrebu v Šentrupertu. Ko je končal svoj govor, je očitno zanesen dejal: „Dragi J., bodi nam čil in zdrav!" Pogrebci, ki so se poklonili spominu pokojnika, najbrž še dolgo ne bodo pozabili te njegove srčne želje.

KANAL ALI RIBNIK?

Na zadnji seji občinske skupščine Ribnica je odbornik Štefan Lovšin iz Ribnice vprašal:

– Zanima me, če bo kanalizacija v Struški ulici kmalu popravljena. Če ne bo, potem mi dajte dovoljenje, da bom tam uredil ribnik!

PROTI KONKURENCI

Srečanje mladih pevcev kočevske in ribniške občine 30. maja v Ribnici je odprla ravnateljica osnovne šole Ribnica Milena Borovac. Med njenim otvoritvenim govorom je nastopila konkurenca v obliki leto in pol starega dojenčka, ki je začel milo „prepevati", kakor pač taki znajo. Ravnateljica se je ustrašila konkurence in pozvala mamico, naj mladega pevca odpelje iz dvorane.

V nedeljo zvečer je bil po štirih dneh pestrega sporeda končan 12. mednarodni festival jazza v Ljubljani. Zvrstili so se izvajalci od tradicionalnega dixielanda do najsodobnejših inačic te vrste glasbe, od tria do bigbanda in od instrumentalnega jazza do vokalnih interpretacij z vzhoda in zahoda. Nastopili so veliki orkestri naših treh RTV postaj in Radia romanske Švice ter skupine iz Romunije, Anglije, Združenih držav Amerike, Madžarske in Zahodne Nemčije. Zlasti je poslušalce navdušil eden najbolj znanih in najstarejših angleških dixiland ansamblov Chris Barber s pevko Otilio Patterson, ki ju tudi pri nas že dobrih 15 let po[illegible] „pomladil" orkester z električnimi [illegible] staro jedro (na sliki). Zaigrali so tu[illegible] makedonskem narodnem motivu, [illegible] slišal neko jugoslovansko skupino, [illegible] Chris Barber, Pat Halcox in John [illegible] pesmice, za katero so jih poslušal[illegible] (Foto: M. Moškon)

Harmonika zdravi utruje

Matija Škraba je doslej naredil že kakih 40 harmonik in znani godci igrajo nanje — Začel je kot samouk, ki mu je edini namen preganjati dolgčas — Postal je pravi mojster

Ko so zadnji žarki popoldanskega sonca obsevali semiške gorice in je veter s češenj odnašal zadnje cvetje, je bila nekdanja kmečka domačija prežarjena z mirom, ki si ga lahko občutil. Le zvoki umirjene lahke radijske glasbe so dajali slutiti življenje v hiši na Vrtači pri Semiču.

Matija Škraba, skrivnostni moški, ki je pustil ugodnosti ljubljanskega mesta in se začasno naselil na deželi, me ni bil videti vesel. Sicer prijazen, uglajenega nastopa, ni mogel skriti, da bi se me najraje iznebil. Počasi pa se je led med nama talil in konec koncev se mi je po drobcih pripovedi razkril.

Ni dosti govoril o časih, ko je bil leta 1941 med organizatorji vstaje na Barju in Mokrcu pri Ljubljani, ne o tem, kaj vse je bil po vojni, od predsednika okraja do sekretarja na glavnem odboru ZZB in vodje mladinskega okrevališča. To je omenil mimogrede, ko mi je skušal dopovedati, kako ga je težka življenjska pot zdravstveno izčrpala.

„Ko sem bil v Ljubljani upokojen, mi je postalo dolgčas, ker sem bil vedno vajen delati. Ponoči nisem mogel spati. Tako sem prišel na zamisel, da bi brezdelje pregnal ob harmoniki. Včasih sem nanjo igral, pa me je zanimalo, kakšen je ta instrument z notranje strani. Ob stari harmoniki, ki sem jo razstavil, sem se naučil del za delom izdelati sam. V kabinetu sem pilil in žagal, kar je sosede v bloku motilo. Ker me je tudi revma močno dajala in mi je zdravnik priporočil bivanje v milejšem podnebju, sem se spomnil Bele krajine, ki sem jo spoznal med vojno. Prvič sem bil tu 1944 na zasedanju SNOS. Tako sem zalezel v Semič. Družino imam v Ljubljani, ker hčerka hodi v šolo. Sprva sem mislil ostati le nekaj časa, vendar me je izdelovanje harmonik tako zaposlilo, da so pretekla že skoro tri

leta bivanja v Beli krajini. Po mili volji lahko žagam in preizkušam ton inštrumenta, ker tu nikogar ne motim. To delo me je duševno umirilo in tudi zdravje se mi je močno popravilo."

Danes: karikature brez besed

Na pobudo uredništva PAVLIHE bodo danes ob 18. uri v ljubljanski Mestni galeriji odprli II. mednarodni bienale karikature „Brez besed". Kogar bo pot prihodnje zanesla v Ljubljano, naj ne zamudi okroglih, špičastih, političnih, kulturnih in vseh drugih narisanih šal ter karikatur, saj je drugo mednarodno srečanje naših slikarjev-šaljivcev nedvomno še boljše kot je bil njihov lanski prvi nastop.

Kaj so pred 80 leti pisale Dolenjske Novice.

Pouk za gluhoneme

(Iz Novega Mesta 11. junija) – Jako smo veseli, ko so vrle uboge šolske sestre v Šmihelu začele poduk za gluhoneme deklice. Tem veča pa je bila žalost, ko smo zvedeli, da bodo morale ta poduk opustiti, ker ne bode podpore; letos imajo samo še pet deklic – gluhonemih, novih niso mogle sprejeti.

(Iz Žužemberka) 10. junija. Z Dvora se je zadnjič poročilo „Dolenjskim Novicam", da se naši kmetovalci premalo brigajo za zboljšanje svojih zemljišč in da v celem okraji, menda tudi v našem, ni pripravne škropilnice za trtje. Pač imamo, kolikor vem, dve taki brizgalnici, ali res je tudi, da se jih ljudje malo poslužijo, čeprav se je uže preteklo leto na trti videlo, koliko boljša je ostala ona, ki se je škropila in čeprav so nekateri na samem vinu čutili dobroto škropljenja. Nekaj je tej nemarnosti gotovo vzrok tudi molk naše kmetijske podružnice. O vseh druzih kmetijskih podružnicah bere se, kedaj imajo svoje shode in sklepe, po čim in kako oddajajo svoje orodje v posodo – samo v našej bralo se je enkrat na papirji, da je ustanovljena, zdaj se pa še tistega ne bere več.

(V našej ožjej domovini na Kranjskem) je resnična žalostna novica, da se Slovenci sami med seboj koljejo, kakor ne bi imeli dveh močnih sovražnikov od zunaj – Nemčurja in Lahona! Pa kako to? Nekateri so jeli posnemati liberalne Mladočehe; kakor ti tako tudi naši vedno zabavljajo vsemu, kar je strogo katoliško – zlasti duhovščini. Se ve da trdijo, da nimajo nič zoper vero – ali kakošna bi bila pač tista vera, katero ne uče katoliški duhovni – ampak posvetnjaki!

(Istrski) lahonski poslanec Vergotini, ki je prišel po golej sili v državni zbor, se je ustrašil, da ga zapode iz njega, ko se poslanci prepričajo, kakove krivice so se godile pri volitvi, zato se je odpovedal poslanstvu. Istrijani bodo imeli sedaj nove volitve. Prepričani smo, da sedaj zmaga Slovan!

(V Gradcu) so imeli pretečene dneve drugi katoliški shod, ki je jasno pokazal, da nam edino katoliška vera da moč – in podporo edino verni nemški konzervativci, nikdar pa liberalci. – In vendar hočejo z liberalizmom Slovence osrečiti nekateri gospodje!

(Na Dunaju) je še vedno tako, da se skoraj ne ve, kako in kaj. Vlada ne pokaže prave barve, iz nekaterih reči se da celo sklepati, da se nagiba k liberalnim Nemcem. Ti so jej dovolili dispozicijski fond, to je denar, katerega vlada rabi za svoje namene, da podpira liste, ki zanjo pišejo itd.

(Roparji na Turškem). Da roparji na Turškem še vedno na jako predrzen način svoj posel opravljajo, kaže ta-le čin: Začetkom tega meseca napala je tropa roparjev okoli 30 mož, dobro oboroženih, „orijentalski ekspresni vlak", seboj v hribe vzela celo bogato popotno družbo, ter zahtevala za odkup te družbe 300.000 frankov, katere je tudi dobila, ker je nemški poslanec pri turški vladi na to delal, da je dala le otomanska banka potrebni denar za odkup.

(Iz Dolenjskih Novic 15. junija 1891)

namo s številnih plošč. Čeprav je Chris
itarami, ga še vedno drži pokonci zlasti
skladbo, ki jo je C. Barber napisal po
kakršne se je navdušil že pred leti, ko je
Od desne proti levi: Ottilia Patterson,
Croker med izvajanjem duhovite irske
nagradili z dolgotrajnim ploskanjem.

enost

– Koliko harmonik ste že naredili in kdo igra nanje?

„Če štejem vse, tudi tiste, ki sem jih naredil še v Ljubljani, potem sem jih dal iz rok blizu 40. Ko sem prvo prodal, so me prosili še drugi in tako je šlo naprej. Med godci, ki imajo mojo harmoniko, je „Poštni trio" Jankovič, Henček Burkat, trio Toneta Košmerlja, semiški ansambel in še drugi bolj in manj znani."

– Torej vam izdelovanje harmonik zdravi utrujenost in je recept uspešen?

„Večino dneva resda porabim za to delo, grem pa tudi na sprehod do Smuka, precej berem, poslušam poročila itd. Dnevi mi minevajo v zadovoljstvu."

– Kako vas je okolje v Semiču sprejelo? Se z domačini razumete?

„Zelo se razumemo. Ljudje so dobričine in mehkosrčneži. Ni mi pa všeč, če koga vidim pijanega."

– Boste še dolgo na dopustu?

„Odločil sem se, da grem spomladi domov. V Ljubljani se samega sebe bojim brez dela, zato imam za prihodnost nove načrte. Precej gradiva imam iz časa NOB, pisal bom spomine. Malo prakse že imam, saj sem 1944 na Mokrcu izdal brošuro Barjanski puntarji. Zavedam se, da bo začetek težak, kot je vsak, toda nekaj moram delati. Življenje brez cilja nima nobenega smisla in jaz nisem med tistimi upokojenci, ki po gostilnah posedajo ter uničujejo še tisto malo zdravja, kar nam ga je po vojni ostalo."

RIA BAČER

ZA ZLATI ČEVELJČEK

poldne se je na Bučki na zaključni pri- ...jem pohodu „Po poteh partizanskih ... proslavi novomeške in sevniške mla- mladosti, zbralo več kot 2000 ljudi. Na ...anim spregovoril prvoborec Nace ...adini pripovedoval, kako je bilo tedaj, ... napadli Bučko. Ob tej priložnosti je Danilo Kovačič izročil vsem udeležen- ...hodili 100 km, značko „Zlati čevelj- ...so izpopolnili še teritorialci iz Škoc- ...orili napad na Bučko. Na sliki: Danilo ... spominsko značko udeležencu po- ...ik Nace Majcen, ki je dal pomemben ...pi prireditvi; žal slednja programsko ni ...ta. (Foto: S. DOKL)

... Po 50 letih so se zbrali prvi absolventi novomeške trgovske šole – in odšli na izlet v Šmarješke Toplice, k bazenu. Svoji k svojim ...

●

... Na lesariadi je bil Novoles v šahu in kegljanju okrog 20. mesta. Direktorju Jožetu Knezu predlagam: zahteva naj tudi tekmovanje v izvozu!

●

... Košarkarji metliške Beti so pred prvenstvom poudarjali, da ne bodo več dolgo v drugi slovenski ligi. Če bodo tako igrali, resnično ne bodo: le da bodo izpadli, ne napredovali...

●

... „Država sem jaz!" pravijo nekateri, ko podpisujejo razne odgovore z „občinska skupščina". Odborniki pa o tem zvedo šele – ko berejo. Vse za demokracijo!

●

... Vic, ki kroži – iz ust občinskega predsednika v Novem mestu, Francija Kuharja: ko se je na neki seji na občini nekomu zlomil stol, so takoj iskali krivca. Kriv, da je zlomljena stabilizacija stola, je tajnik Dušan Zupanc (pobratim Vlado Seničar pa nič ...)

●

... Nekje na Dolenjskem je podjetje, v katerem je delavec dobil več izrednih dohodkov (dnevnic in podobnega) kot direktor. Ker je sicer običaj, da direktorji dobe po 10-krat več, imena podjetja nihče ne izda – ker bi sicer vsa druga podjetja ostala brez delavcev!

●

... Novomeški gledališčniki niso mogli igrati na Jesenicah, ker niso plačali članarine. Kultura in prosveta, to naša bo osveta...

Krpanov kotiček

Otepanje s pravdo

Oni dan sem bil na Notranjskem, pa sem se pražnje oblekel. Staro pokrivalo sem obnosil, pa me je bilo sram pred ljudmi zavoljo tega. Ravno sem stopil na pot, kar pripelje mimo voz. Z voznikom se brž pogodiva, da me spotoma odpelje na Kranjsko. Beseda nama je tekla o tem in onem in v mraku sva se zapeljala v mesto. Tu naju ustavi mož postave. Z voznikom sta nekaj onegavila okoli luči, pa tudi jaz si nisem mogel kaj, da ne bi svojega nosu rinil zraven. Še nisem prišel do tja, kar me ustavi drug mož in vpraša: „Kdo si in od kod?"

Meni se je vele malo zdelo tako vpraševanje, ker nisem bil kriv ne dolžan, pa mu zabrusim: „Ne vem, kdo si! Vsakemu nebodigatreba pa tudi ne bom razkladal, kar si zahoče. Dober večer bi mi lahko voščil, saj taka je navada med ljudmi."

Možu moje besede niso bile po volji, pa mi pravi: „Daj papirje!"

„Kaj? Papirje naj ti dam, ka-li? Zase jih potrebujem. Nič žalega nisem storil, da bi jih moral potegniti iz malhe," ga zavrnem.

„Ako mi ne daš papirjev, greš z mano," mi veli.

„Ne dam ti jih, pa tudi šel ne bom nikamor," se branim, ko je začelo padati z vseh plati, kot bi toča klestila po meni. Preden sem se ovedel, se jih je cel ducat zaprašilo vame in me rinilo za vogal, kjer so imeli svoj voz. Kaj sem hotel? Stisnil sem pest in z njo treščil po glavi prvega, da ga je kri oblila, odrnil druga dva, vendar se jih je cel roj zapodil pod noge. Spodnesli so me in me spravili v voz. Tako sem prišel v ječo in na pečat pred sodnika.

„Kaznovali te bomo," mi pravi sodnik.

„I, kaj sem pa naredil?" ga vprašam. „Saj sem vendar branil sebe in čas, ki mi pripada. Pomislite, kakšna bi bila sramota, ko bi v novicah pisalo: Martina Krpana so pretepli. Smejalo se bi mi staro in mlado, ako bi se pustil."

„Vsakemu možu postave si dolžan pokazati papirje o tem, kdo in kaj si," me podučuje.

„Ako je taka pravda, gospod sodnik, mi vi napravite tako pisanje, da ga bom ovil okoli oglavja klobuka. Že od daleč se mora videti: TO JE MARTIN KRPAN, drugače ne vem, kako se bo sešlo drugo pot. Bogu je vse mogoče. Ne maram, da bi me spet vlekli pred vaše obličje."

Vendar pregovarjanje ni pomagalo. Plačal sem kazen za rešeno čast, oni, ki so mi to kašo skuhali, pa nič.

MARTIN KRPAN

Za kratek čas in dobro voljo

VODORAVNO: 1. vrsta peči, 6. potujoči pastir, 11. glavno mesto Venezuele, 13. tovorne živali v puščavi, 14. del dirke, 15. dvojica, 17. očka, 18. nogometaš Dinama (Krasnoder), 19. domače žensko ime, 21. Pavlova, 22. pisateljica Negri, 23. veliki lepaki, 25. Krapina, 26. radij, 27. slikarjev izdelek, 28. velika veža, 30. ameriški komik (soigralec Olia), 31. poljedelec, 32. cent, 33. obredna duhovniška obleka, 35. slovenski tednik, 37. Kutina, 38. literarni izraz za Koroško, 40. kraj pri AJdovščini, 41. Šastri, 43. Gora na Notranjskem, 44. lesene uta, 45. koralni otok, 47. okrajšano ameriško moško ime, 48. pesnik lirskih pesmi, 49. kazen za storjene grehe, 51. podtalno delovanje, 53. operni spev, 54. hrib pri Beogradu.

NAVPIČNO: 1. negativna elektroda, 2. vrsta papige, 3. ovitek za akte, 4. mlada krava, 5. natrij, 6. Nobel Alfred, 7. stara mama, 8. pevka popevk (Malus), 9. žensko ime, 10. predstojnik fakultete, 11. telovadec (Miro), 12. filmska igralka (Catherine), 13. reka, ki teče skozi Novo mesto, 16. sinjska igra, 19. stroj za mletje, 20. poveljnik Kozakov, 23. grški filozof, 25. trska, 27. stokanje, 29. Ljudska tehnika, 30. Split, 31. žitno zrnje, 32. del elektromotorja, 33. 1000 kg, 34. najmanjši delci, 35. sredstva za topljenje, 36. tlačansko delo, 37. druščina, 39. pleme, 40. pralni prašek, 42. strelna orožja, 44. zveza, 46. goveja mast, 48. kralj živali, 50. solminacijski zlog, 52. lantan.

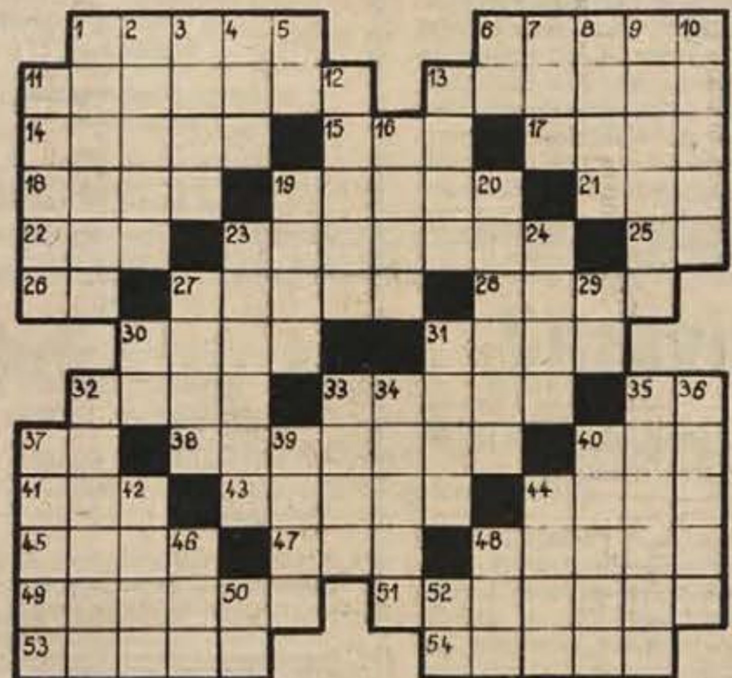

REŠITEV KRIŽANKE OD 3. JUNIJA

VODORAVNO: 1. aorist, 7. Kreka, 12. kramar, 13. Ribar, 14. ris, 15. Vadim, 17. pa, 18. As, 19. Mikuž, 20. sir, 21. konto, 22. Meta, 23. panji, 24. mulat, 25. borza, 26. Miran, 27. Asta, 28. jelen, 29. RAA, 30. balon, 31. RS, 33. BD, 34. Titov, 35. bal, 36. akter, 38. napaka, 40. Ranko, 41. anorak.

IZ SPOMINOV STANETA SEMIČA — DAKIJA

najboljši so padli

Italijani ubogajo Tomšičevo brigado

Iz II. dela spominov narodnega heroja Staneta Semiča-Dakija, ki bodo izšli v trilogiji „NAJBOLJŠI SO PADLI", objavljamo nekaj odlomkov o bojih in zadržanju Tomšičeve brigade v maju 1943 v okolici Trebnjega in Mirenske doline. – Posebej opozarjamo bralce in naročnike Dolenjskega lista na ugodnost, ki jim jo nudi naročilnica, tiskana ob spodnjem delu tega stolpca. Nakup treh knjig spominov našega znanega partizanskega junaka in revolucionarja daje našim naročnikom 10 odstotkov posebnega popusta.

10. maja 1943 se je Tomšičeva brigada znašla na sektorju vasi južno od Grmade pri Trebnjem. Že takoj prvi dan smo se spopadli z Italijani in belogardisti, ki so nas iznenadili, ko smo bili še v koloni. A hitro smo se znašli, posedli položaje nad vasmi na hribu in pokalo je vse od Dobrniča tja čez Dobravo do Žužemberka. Šele med tretjo in četrto uro popoldne so Italijani in belogardisti popustili in zapustili svoje položaje, ker s svojimi čelnimi napadi na naše položaje niso uspeli. Mi smo imeli v svojih vrstah sedem mrtvih in deset ranjenih, Italijani in belogardisti pa so imeli okoli trideset mrtvih, še več ranjenih pa so odpeljali s seboj, ko so se umaknili. Zvečer smo tudi mi zapustili svoje položaje in odšli v vasi okoli Dobrave in v Dobravo samo in tu pripravili hrano za vso brigado. Kmetje v Dobravi nam niso bili naklonjeni, ker so skoraj iz vsake hiše bili sinovi pri belogardistih. Ko pa smo po svojih obveščevalcih zvedeli, da so se Italijani in belogardisti umaknili v Trebnje in v Žužemberk, smo 11. maja odšli v Dobrnič, kjer smo v miru preživeli ves dan. Ko sem se pogovarjal z župnikom v Dobrniču, mi je rekel, da bomo mi prav gotovo premagali Italijane, da bodo morali zapustiti to ubogo in trpečo slovensko zemljo, ubogi in zaslepljeni belogardisti pa bodo ostali na cedilu in jih ne bo treba pobijati, temveč samo poloviti. Ostal sem pri njem na kosilu, natočil mi je še vina, pa tudi drugi ljudje v Dobrniču so prijazno in z odprtim srcem sprejeli naše borce.

Ranjence smo odposlali v bolnišnico na Rogu, mrtve pa pokopali na pokopališču v Dobrniču. Cerkvene obrede je opravil dobrniški župnik, eden redkih, ki ni odklonil pokopa „banditov", kakor so govorili mnogi župniki po drugih farah.

Isti dan smo prejeli ukaz Glavnega štaba Slovenije, da moramo določiti deset ljudi, ki bodo odšli na sektor Postojna–Nanos in ki bodo prevzeli mesta komandirjev in komisarjev čet na Primorskem. Biti morajo prekaljeni borci, da bodo sposobni voditi novonastajajoče skupine partizanov v tamošnjih krajih. Po kosilu smo postrojili brigado sredi Dobrniča, a ker se ni javilo dovolj prostovoljcev, smo jih morali sami določiti, med njimi Roka, Tomina, Frančka in druge. Brigada je imela manj kot štiristo borcev in nič kaj radi se nismo ločili od najboljših, ki smo jih izbrali za odhod na Primorsko. A že ponoči smo prejeli vest, da nam pošiljajo iz sektorjev Ilirske Bistrice in Postojne kolono 180 partizanov, ki pa so slabo oblečeni in obuti in so brez orožja. In res, že zjutraj je prišla napovedana kolona. Novodošle smo razdelili po četah, a oborožiti smo jih mogli komaj polovico. Bili so razočarani, ker so mislili, da bodo takoj po prihodu dobili orožje, pa tudi obleke in čevlje. A ko so uvideli, da ne delamo nobene razlike med starimi, prekaljenimi borci in njimi, novodošlimi, da jim skušamo čimprej preskrbeti potrebno orožje, so pozabili na svoja razočaranja in se počasi vživeli v partizansko življenje.

13. maja se je brigada premaknila čez progo Ljubljana–Novo mesto na čateški sektor, kjer je zaenkrat še vladalo zatišje, saj je bil svet bolj hribovit in tu je tudi potekala meja med Italijo in Nemčijo, Nemci pa niso udirali preko meje na italijansko stran, ker so se zavarovali z bodečo žico in minskimi polji.

Toda prehod s sektorja Dobrnič na sektor Čatež le ni bil tako enostaven, saj smo morali prekoračiti najprej cesto, nato pa še železniško progo. Čez cesto je nekako šlo, a ob železniški progi so imeli Italijani zelo gosto posejane bunkerje, da so lahko z mitraljezi varovali vso progo. Ko smo se 13. maja zvečer pomikali proti železniški progi med Veliko Loko in Gabrom in okoli polnoči začeli obkoljevati bunkerje, so nas Italijani opazili in začeli proti nam streljati. Ko so za kratek čas prenehali streljati, smo k njim poslali kurirja, doma iz Primorske, ki je govoril njihov jezik, ki jim je sporočil, da jih ne bomo napadli, če nas pustijo preiti progo. Morda so opazili, da so obkoljeni, morda jih je naša drznost prepričala, da bomo storili, kar smo obljubili. Niso oklevali, odločili so se, da nas bodo ubogali, umirili so se in prenehali streljati tudi iz drugih bunkerjev.

Postavil sem se na progo in ukazal, naj kolona krene mimo bunkerja čez progo. Italijani bi nas zlahka prešteli, saj smo šli čez progo komaj trideset metrov od bunkerja. Ves čas sem bil obrnjen proti italijanskemu bunkerju, dokler ni vsa brigada prešla proge. Italijani so opazovali mene, jaz pa njih. Borci so se med prehodom proge zabavali in smejali, zbijali šale in bili ponosni, da se nas Italijani bojijo in nas ubogajo, čeprav smo sovražniki.

Kljub težkim naporom zaradi pohoda iz Dobrniča proti Čatežu, saj so hodili vso noč, nismo bili preveč utrujeni. Zjutraj smo se ustavili, počivali nekaj ur, potem pa nadaljevali pohod proti Moravčam nad Litijo, dobro uro hoda od Čateža. V Moravče smo prišli okoli poldne. Ta naš pohod v Moravče smo naredili zaradi zbiranja hrane, kajti tod je potekala italijansko-nemška meja in partizani niso hodili pogosto v to vas in kmetje so nas gledali postrani, čeprav so imeli vsega v obilju. Ko smo prišli, je bilo več kot polovico hiš zaklenjenih. Hodili smo od hiše do hiše in marsikje smo jih morali klicati z njiv, čeprav je bilo poldne in čas kosila, ker so se umaknili pred nami. A mudilo se ni ne njim ne nam, saj je bila zdaj tu vsa brigada, in da bo prišlo do spopada, smo vedeli, saj so Italijani v bunkerjih videli, kam smo krenili.

Ko smo okoli štirih popoldne odšli iz Moravč s težko naloženimi vozovi s hrano proti Čatežu, so nas pri vasi Zaplana pričakali Italijani, pomešani z belogardisti. Razvila se je kratka in huda terenska borba, po kateri so se Italijani umaknili ter se zatekli v dolino proti Trebnjem. V tej borbi smo imeli samo dva težje ranjena, ki smo ju morali nositi, in več lažje ranjenih, ki pa so ostali pri brigadni komori. Po borbi smo okoli osme ure zvečer prišli v okolico vasi Čateža. Brigadi je uspelo, da se je odpočila po celodnevnem pohodu in borbi, kuharji pa so medtem pripravili za ta dan edino hrano za vse borce. Že okoli polnoči pa smo spet krenili na pot, ker smo dobili sporočilo, da se krog in krog nas zbirajo večje italijanske in belogardistične sile in da nas nameravajo že zgodaj zjutraj napasti.

(Nadaljevanje prihodnjič)

V počastitev 30-letnice vstaje slovenskega naroda izide triologija **DAKIJEVIH SPOMINOV** pod naslovom: **NAJBOLJŠI SO PADLI**

Zaradi velikega zanimanja bralcev objavljamo

NAROČILNICO

s katero si lahko zagotovite v prednaročilu kompletno trilogijo. Ponatisa ne bo.

Nepreklicno naročam .... izvodov „Najboljši so padli"

Cene vseh treh knjig v prednaročilu 230 din

Plačljivo takoj ali v .... mesečnih obrokih (največ 6) po prejemu knjige

Naslov naročnika: ....

Ime in priimek naročnika: ....

Naslov naročnika: ....

Podpis naročnika: ....

NAROČNIKI DOLENJSKEGA LISTA IMAJO S TO NAROČILNICO 10 % POPUSTA

Naročilnico pošljite na naslov: Stane Semič, Ljubljana, Cesta na Loko 2/b

Res še pet let?

20. in 21. maja je ograjena, nato pa sredi največjega prometa med 12. in 15. uro asfaltirana luknja sredi kandijskega mostu v Novem mestu zavrla celoten promet. Iz Bršlina in Ločne so avtomobilisti potrebovali skoraj celo uro, nekateri pa celo več, da so prišli na desni breg Krke.

Na mostu še ni vse v redu; spet se kažejo luknje in obeta se ponovitev „premiere" od 21. maja, ko bi človek z dobrim osebnim avtomobilom prej prišel iz Bršlina v Ljubljano kot iz Bršlina v Žabjo vas.

Strokovnjaki naj povedo, ali – in do katere mere – je kandijski most dotrajal. Morda lahko vzdrži nad vsa pričakovanja povečani promet in vso težo še nekaj prihodnjih let – morda, pravimo, ker želimo na to odgovor pristojnih služb oz. strokovnjakov.

Tovariš Pius Žužek, projektant novomeške občinske skupščine, je 13. maja v Dolenjskem listu razločno pojasnil, kako je s prometnimi težavami Novega mesta. Nujno potrebujemo nov most, ki bi ga postavili vzporedno s sedanjim železniškim mostom čez Krko, in drugega, ki bo povezoval Karlovško cesto z avtomobilsko cesto; slednji naj bi premostil Krko v Ločni. „Morda nam bo uspelo načrte uresničiti v petih letih," je med drugim odgovoril tov. Žužek. Toda:

ali lahko Novo mesto s sedanjo in naraščajočo obremenitvijo edinega mostu res lahko čaka še pet let, da bo rešilo čedalje bolj zapletene prometne težave? Kaj bo, če bi bilo treba kandijski most nenadoma zapreti? Zdaj poteka čezenj ves lokalni in tranzitni promet in edini most v mestu komaj sproti „požira" naraščajoče število vozil, ki zelo presegajo zgornjo dovoljeno mejo prometa na dvopasovni cesti!

Izgube, ki bi jih z obvozi imele delovne organizacije, predvsem pa proizvodna podjetja tako zaradi dragocenega časa kot večje potrošnje goriva, če bi bilo treba kandijski most nenadoma zapreti, bi šle v težke milijone in desetine milijonov. Prišteti bi jim morali še izgube, ki bi v tranzitnem prometu prizadele širšo družbeno skupnost, pa tudi odrezanost Bele krajine in zveze proti NR Hrvatski, ki potekajo skozi Novo mesto.

Mar po vsem tem ni zrel čas, da vprašanje novomeških mostov postavimo v ospredje in se takoj lotimo njihovega reševanja? In še nas zanima, ali je kandijski most samo skrb Novega mesta ali pa tudi vprašanje, ki zanima republiko?

Kandijski most nas je zadnje čase resno posvaril – zamude bi lahko postale usodne.

VODE, VODE!

Stanovalci blokov na Mestnih njivah so se dogovorili, da ne bodo uničevali vode za umivanje avtomobilov. Čeprav so storili prav, pa dogovor za tiste, ki žive v zgornjih nadstropjih, ne velja dosti, saj tam iz pip ne priteče dostikrat niti toliko vode, da bi se lahko z njo umili.

Čeprav so že večkrat povedali, da je napajanje z vodo v teh blokih najtežje – zaradi prevelike višine – pa plačujejo za vodo vsi enako.

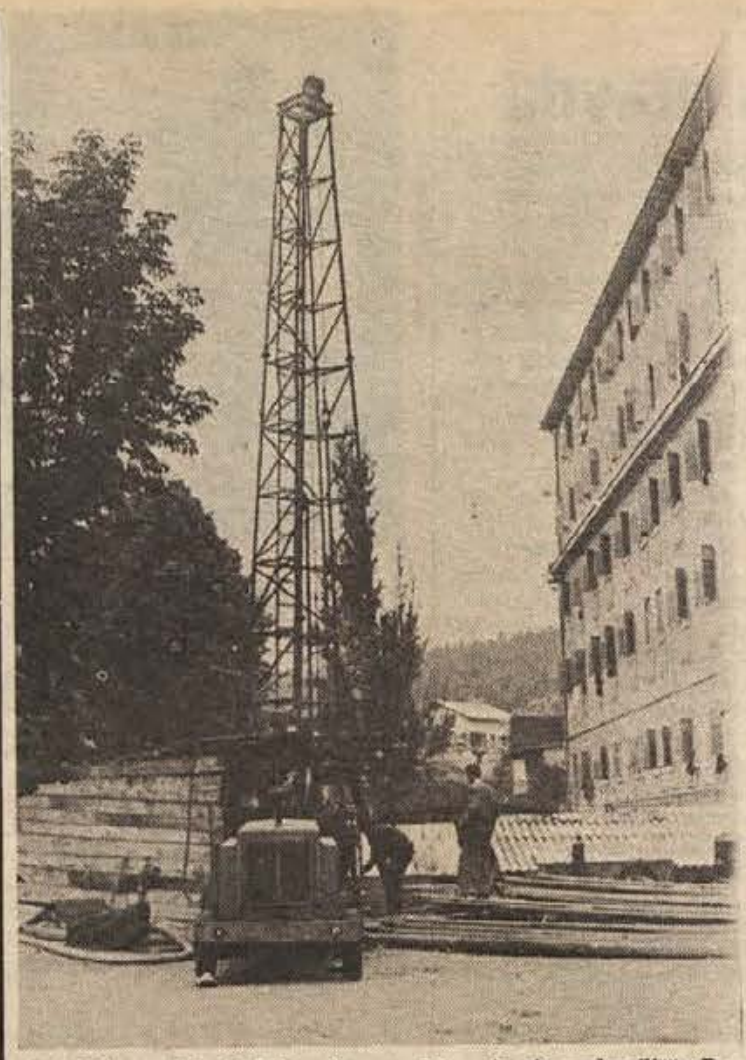

Geološki zavod iz Ljubljane že precej časa izvaja v zdravilišču Dolenjske Toplice hidrološke raziskave z vrtanjem, da bi prišel do novih količin termalne vode. Najugodnejši rezultati so se pokazali pri vrtini poleg hotela. (na sliki)

Novomeščankam tretja nagrada

Pet učencev novomeške šole Katja Rupena je prejelo tretjo nagrado za likovne izdelke na natečaju, ki ga je razpisala republiška komisija za vzgojo in varnost v cestnem prometu v sodelovanju z Avtomoto zvezo Slovenije. Nagrajene so bile: Božica Iler, 13, učenka 6. razreda, in Nada Zupančič, 14, iz 7. razreda ter Tatjana Šramel, Tanja Vidmar in Jožica Skubic za skupinsko delo. Na natečaju je za nagrado tekmovalo 2.123 likovnih izdelkov, poslanih iz 101 slovenske šole.

MOKRE VAJE V AJDOVCU

V nedeljo, 13. junija, bo gasilcem ajdovške podružnice, ki je v sklopu dvorskega gasilskega društva, izročena nova motorna brizgalna. Nabavili so jo v glavnem iz prostovoljnih prispevkov tamkajšnjih občanov ob pomoči žužemberške krajevne skupnoti, novomeške gasilske zveze, dvorskega matičnega društva in nekaterih delovnih organizacij.

Prireditev bo ob 14. uri. Po prevzemu brizgalne bodo imeli mokre vaje, potem pa bo vrtna veselica.

M. S.

PO 50 LETIH

V soboto in nedeljo so se v Novem mestu zbrali preživeli prvi absolventje novomeške trgovske šole. Zbralo se jih je več kot 20, med njimi je bil tudi tedanji učitelj prof. Alojz Struna. Z zanimanjem so si ogledali rastočo mesto – nekateri po več desetletjih, potem pa so se odpeljali na izlet v Šmarješke Toplice in na Otočec. Ob 60-letnici na svidenje!

Strah so naredile govorice

»Dekletom v belem« iz novomeške šole za zdravstvene delavce ni treba za kruhom v tujino, kot so še do minule jeseni razglašale neutemeljene govorice, ampak se vsa lahko zaposlijo doma

Četrta generacija novomeške šole za zdravstvene delavce je potrkala na vrata, ki držijo v poklic. Dijakinje letošnjega četrtega letnika imajo praktični del mature že v žepu, teoretičnega delajo te dni. Že med letom so se odločile, kam bodo šle po diplomi: tretjino bo vzela novomeška bolnišnica, nekaj jih bo šlo v ljubljanske klinične zavode, manjše število v domove za starostnike širom po Sloveniji; četrtina se jih je odločila nadaljevati študij na višjih in visokih šolah.

Letošnja generacija novomeških maturantk se je v šolo za zdravstvene delavce vpisala v času, ko so zlonamerne in neutemeljene govorice temu zavodu želele samo najslabše. Te govorice so med drugim trdile, da je treba šolo ukiniti, češ da bodo morale dijakinje po končanem šolanju tako in tako v tujino, ker v domovini zanje ne bo kruha. Resnici na ljubo je treba pristaviti, da so take govorice marsikomu omajale zaupanje v zdravstveno šolo, prišlo je celo tako daleč, da so nekateri starši poklicali svoje otroke iz šole tudi sredi šolskega leta, ko je bilo nekaj redovalnih konferenc že mimo.

Sama šola se je neutemeljenim govoricam postavljala po robu, kolikor se je le mogla. Odgovarjala je, da so težave res nastopile, in sicer predvsem zaradi trenutne krize v financiranju zdravstvene dejavnosti, da pa ne bodo trajne in se bodo same poslovile, brž ko bo financiranje urejeno. Šoli je vseskozi trdno stala ob strani novomeška občinska skupščina, za njen nadaljnji obstoj pa so se vztrajno zavzemali tudi drugi družbeni dejavniki in službe, od katerih zdravstvo ni bilo zadnje.

Kakor so govorice prišle, so morale tudi izginiti, ker sta se čas in življenje postavili šoli za zdravstvene delavce v obrambo. Trenutno so razmere take, da kadra, ki ga izobražujejo novomeška in druge tovrstne šole širom po Sloveniji, še vedno primanjkuje. Analize potreb po srednjem zdravstvenem kadru kažejo celo, da bo treba še nekaj časa računati s primanjkljajem. To pa je nedvomno dokaz več, da diplomantkam novomeške šole in drugih slovenskih srednjih zdravstvenih šol še dolgo ne bo treba razmišljati, kam po maturi.

Zakaj še brez odgovora?

Ali so brusniške zahteve tako malenkostne, da niti javnega odgovora ne zaslužijo? — Od odprtega pisma sta minila že dva meseca

Dva meseca sta mimo od razburljivega zbora volivcev v Brusnicah in prav toliko časa je minilo od odprtega pisma, ki so ga krajevna skupnost, šolski kolektiv in družbeno-politične organizacije hkrati z vsemi volivci tega kraja in šolskega okoliša pod Gorjanci poslali v Novo mesto: predsedniku občinske skupščine, poslancu republiškega prosvetno-kulturnega zbora, izobraževalni skupnosti, občinskemu svetu za prosveto in kulturo ter drugim.

Kot smo takoj po tem zboru volivcev že poročali, so v odprtem pismu opisali nevzdržno stanje, ki ga čutijo vsi, najbolj pa učenci in učitelji. Kot so poudarili, je šola taka, da ne omogoča niti približno sodobnega pouka, kot ga zahteva predmetnik: manjka ji učilnic, opreme in je sicer skrajno neurejena. Ne ustreza od tedaj, odkar so jo povzdignili iz nižjerazrednice v popolno osnovno šolo, prav toliko pa so stare tudi zahteve po razširitvi – in obljube, da bo to „že letos" urejeno. Z učiteljskimi stanovanji je še večji križ, saj niti en učitelj ne stanuje v svojem. Že pred leti so prosili za stanovanjski blok, da bi si vsaj doma uredili primerno življenje, če že s šolskimi prostori niso zadovoljni, pa nič. Tudi blok so gradili samo z obljubami.

V odprtem pismu niso grozili, so le zahtevali tisto, kar jim – po njihovem prepričanju – gre. V nasprotnem, če bo še naprej ostalo vse pri obljubah, bodo ukrepali po svoje: za začetek bodo že v prihodnjem šolskem letu opustili vso pošolsko dejavnost . . .

Odprto pismo so Brusničani poslali pristojnim v prepričanju, da bodo dobili odgovor, kot je pri nas navada. Po dveh mesecih odgovora še ni. To je nerazpoloženje učiteljev in ljudi še povečalo. Mimogrede povedano, so nekateri učitelji že pripravili kovčke, da bodo po tem šolskem letu odšli na boljše. In kdo bo našel zamenjavo?

I. ZORAN

SLAVJE NA PREVOLAH

S kulturnim programom, sprejemom pionirjev v mladinsko organizacijo, športnim srečanjem in družabnostjo ob tabornem ognju so se v soboto, 5. junija, postavili učenci osnovne šole na Prevolah. Ob tej priložnosti so povabili borce I. SAB, po kateri se šola imenuje, in vojake ribniške garnizije.

Hvala za vašo kri, ki rešuje življenja!

Pretekli teden so darovali kri na novomeški transfuzijski postaji: Jože Žagar, delavec iz Broda; Dominik Kren, Franc Kovačič, Janez Smole, Rudi Omahen, Franc Klemenčič, Jože Crnčič, Vinko Ovsenik, Franc Jerele, Štefka Zupančič, člani Krke, tovarne zdravil, Novo mesto; Franc Prime, član Novoteksa, Novo mesto; Metod Tisovec, Jože Tisovec, Jožefa Črnič in Franc Šenica, člani Novolesa, Straža; Marta Zorc in Marija Šašek, gospodinji z Dolža; Ivo Goršin in Jože Klobčar, člana Novotehne, Novo mesto; Franc Radež in Leopold Srebrnjak, kmeta z Velikega Slatnika; Franc Avguštin, Drago Zupet, Vinko Ravbar in Marija Rodič, člani VP 1394 Novo mesto; Nikola Padevski, član Dominvesta, Novo mesto; Francka Žlogar, gospodinja s Suhorja; Ivanka Civič, Alojz Mavsar in Pepca Sašek, člani Splošne bolnice Novo mesto; Jože Pavlič, član Opremalesa, Gotna vas; Štefan Kavšek, član Elektrotehničnega podjetja, Novo mesto; Bojan Bele, član Vektorja, Novo mesto; Franc Jeglič, član Iskre, Novo mesto; Jože Kovačič, član Mercatorja, Novo mesto; Ivan Smolič in Janez Bučar, člana OMP Inštalater, Novo mesto; Franc Salmič, član Zavoda za požarno varnost, Novo mesto.

NOVOMEŠKA TRIBUNA

Ekonomsko-administrativni šolski center Novo mesto

objavlja
razpis za šolsko leto 1971/72

za vpis v 1. razred ekonomske srednje šole

in

za vpis v 1. razred upravno-administrativne šole

Na ekonomsko srednjo šolo bomo sprejeli 60 učencev, na upravno-administrativno šolo pa 30 učencev.

Šolanje na obeh šolah traja 4 leta.

Pogoji za sprejem so:
1. uspešno končan 8. razred osnovne šole,
2. pozitivna ocena iz tujega jezika,
3. starost do 18 let.

Prošnjo, kolkovano s kolkom za 1 din, je treba oddati do 25. junija 1971.

Priložiti je treba:
1. originalno zadnje šolsko spričevalo,
2. dopisnico z naslovom,
3. izpisek iz rojstne matične knjige.

RAVNATELJSTVO

OMP »INŠTALATER«
NOVO MESTO, Prešernov trg 9

razpisuje
naslednja prosta učna mesta:

— dva vajenca za vodovodne inštalacije

— dva vajenca za inštalacije centralne kurjave

— dva vajenca za kleparska dela

Pogoji:
dokončana osemletka.

Ponudbe naj interesenti dostavijo na naslov podjetja. Stanovanje ni zagotovljeno.

IZVRŠNI ODBOR TEMELJNE IZOBRAŽEVALNE SKUPNOSTI NOVO MESTO

RAZPISUJE ŠTIPENDIJE ZA ŠOLSKO LETO 1971/72

— za srednjo vzgojiteljsko šolo 4 štipendije
— za študij matematike na PA 4 štipendije
— za študij glasbe na PA — 3 štipendije
— za študij na oddelku za razredni pouk na PA — 4 štipendije
— za študij telesne vzgoje na visoki šoli 2 štipendiji

Prosilci naj vložijo prošnje najkasneje do 10. julija 1971. Prošnji je treba priložiti:
— spričevala ali prepise spričeval za zadnji dve šolski leti,
— potrdilo o premoženjskem stanju staršev,
— potrdilo o višini osebnih dohodkov članov družine.

Višina mesečnih štipendij je vsklajena z družbenim dogovorom o štipendiraju in kreditiranju učencev in študentov v občini Novo mesto.

Kmetijski izobraževalni center Grm, Novo mesto

vpisuje
za šolsko leto 1971/72

1. V TEHNIŠKO KMETIJSKO ŠOLO
kjer traja šolanje štiri leta;

2. V ŠOLO ZA KMETOVALCE
kjer traja šolanje dve leti, pri čemer je teoretični del pouka le v zimskem času.

Kmetje iz novomeške, metliške in črnomaljske občine, ki šolajo svoje otroke v šoli za kmetovalce, so deležni davčne olajšave. Otroci iz občin Krško, Trebnje, Črnomelj in Metlika pa dobe v času šolanja tudi pomoč v obliki štipendije.

Pogoj za vpis je končana osnovna šola.

Kandidati morajo predložiti:
— prijavo za vpis, kolkovano s kolekom za 1 din,
— spričevalo o končani osnovni šoli,
— zdravniško spričevalo.

Interesenti se ob vpisu lahko prijavijo tudi za bivanje v dijaškem domu.

ČETRTKOV INTERVJU

Če bi ga prednamci lomili

Inž. Albert Račečič: »Za nekaj deset starih tisočakov kazni kvarimo naravo...«

Prejšnji teden je Marko Ivanetič vprašal, kaj je potrebno storiti, da bi v urbanističnem urejanju Novega mesta dosegli večji red. Odgovarja inž. Albert Račečič iz Dominvesta:

„Predvsem to: z zazidalnim načrtom in lokacijsko dokumentacijo določimo osnovne oblikovne pogoje za objekt, ki bo grajen v določenem okolju. Recimo na vasi: paziti je treba, da nove gradnje ne iznakazijo tipične vaške arhitekture. V resnici pa je pri ljudeh tako, da si zamislijo hišo, preden naročijo lokacijsko dokumentacijo. Svoje želje pa potem uresničujejo ne glede na papirje in ne glede na okolje, v katerem gradijo."

— Kako pa skrbite, da bi dosegli vsaj to skladnost?

„Trije ljudje pri nas se stalno ukvarjajo z izdelavo lokacijske dokumentacije in deloma še z zazidalnimi načrti: skušajo delati s čutom za pokrajino. Ljudje pa, ki nimajo posluha, gradijo po svoje. Skušali smo sodelovati z Zavodom za spomeniško varstvo, ki drži roko nad večjim delom občine. Oni naj bi z etnografskega stališča in z osnovnimi oblikovnimi pogoji pomagali k večji ubranosti. Vendar pa vrže več denarja, če se ukvarjajo z zidanicami, vikendi..."

— V čem se torej kaže ta naš urbanistični nered?

„Torej v tem, da ljudje ne upoštevajo pogojev, ki jih določa dokumentacija. Za določena nova mestna naselja smo izbrali posebne tipe, ki so najbolj primerni terenu. V novih naseljih, kjer je arhitektura revna, bi se morali ponavljati določeni elementi. Vsaj red bi morali poznati, tako pa so nakloni streh različni, pokrite so te strehe z različnimi materiali, da je groza pogledati. Tak kamen spotike je recimo novo naselje pred Otočcem."

— In kakšne so potem možnosti, da bi vzpostavili red?

„Ker s prepričevanjem nismo uspeli, vsaj doslej ne, bi morali skleniti, da črne gradnje niso tako majhen prekršek, kot jih zdaj ocenjujemo. Strogo spoštovanje načrtov in ostrejše kazni za kršitelje! Poglejte, kakšne posledice ima tak nered: hiše bodo stale 80, tudi 100 let! Za nekaj deset starih tisočakov kazni kvarimo naravo: če bi ga prednamci tako lomili, ne bi bilo nikogar, ki bi k nam hodil občudovat idilična vaška naselja, urejena stara mesta. Reda, ki so nam ga ustvarili predniki, ne spoštujemo. In koliko jih bo potem prišlo k nam, ko bomo namesto idile imeli pokvarjena naselja?"

— Vaše vprašanje?

„Svojčas je bilo dosti besed o gradnji nove dvorane za šport. Kakšne so možnosti, kdaj jo Novo mesto lahko dobi — to naj odgovori predsednik izvršnega odbora temeljne izobraževalne skupnosti prof. Veljko Troha."

J. SPLICHAL

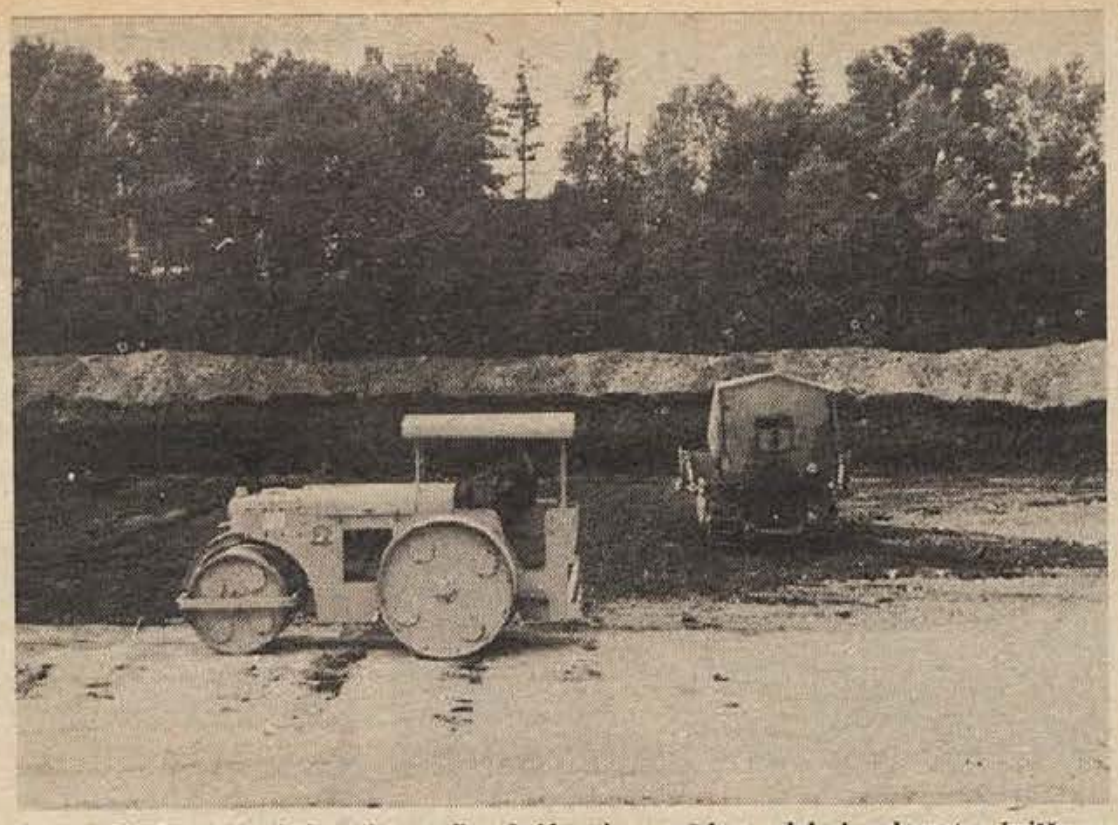

Novomeško Cestno podjetje se je s svojima buldožerjema zažrlo v nekdanje rokometno igrišče na Loki. Približno 200.000 din bo veljala modernizacija igrišč: na nekdanjem igrišču bodo asfaltna igrišča za rokomet, košarko in odbojko, hkrati pa so na novo asfaltirali tudi košarkarsko igrišče na Loki. (Foto: J. Splichal)

MORDA DA, MORDA NE ZA MESNICE:

Higienske razmere na psu...

Inšpektor izdal odločbo, da je treba zapreti mesnico pri Osolniku v Bršlinu — Odločba je eno, resničnost pa drugo: meso še prodajajo

Sanitarni inšpektor Franc Merzel je moral poseči po najbolj nepriljubljenem sredstvu: zaradi skrajno neurejene in zanemarjene mesnice pri Osolniku je izdal odločbo, da je potrebno mesnico zapreti. Pred tednom dni Mesno prehrambeno podjetje kljub zahtevi inšpektorja mesnice ni zaprlo, ampak je v njej še naprej prodajalo meso, čeprav so bile higienske razmere v njej nevzdržne.

To je bil najstrožji poseg inšpektorjev, ki so pred dnevi pregledali vse mesnice oziroma prodajalne mesa v Novem mestu. Za mesnice trgovskega podjetja „Dolenjka" so ugotovili, da so higiensko sicer v redu, da pa je v prodajalnah previsoka temperatura — predvsem zato, ker prodajajo tudi drugo blago.

Nasprotno pa so v štirih mesnicah Mesnega prehrambenega podjetja v Novem mestu ugotovili, da higiensko ustrezata mesnici na živilskem in na Glavnem trgu, medtem ko je mesnica v nekdanjem Vindišerjevem hotelu, v zgradbi, kjer je tudi hotel Kandija in ki jo prav zdaj preurejajo, potrebna preureditve.

Nasploh velja ugotovitev, da Mesno prehrambeno podjetje zadnja leta ni ničesar — ali pa vsaj še daleč ne dovolj — vlagalo v izboljšave svojih novomeških mesnic. Najhujši je seveda primer pri Osolniku v Bršlinu, kjer mesnica nima vode, kjer so še vse značilnosti predvojne postrežbe, saj stranke lahko same otipavajo meso, in kjer končno pred mesnico brusijo kovine. Zato inšpektorju ni preostalo drugega, kot da je zahteval z odločbo, naj se mesnica zapre.

To se doslej še ni zgodilo. Sicer pa v zadnjem času to ni prva težava, ki jo ima mesto z Mesnim prehrambenim podjetjem. O notranjih razmerah — te so gotovo pripomogle tudi k sedanjim ugotovitvam inšpektorjev — pa bo spet spregovorila občinska skupščina najbrž že na prihodnji seji.

Pomagajmo Študijski knjižnici!

Študijska knjižnica Mirana Jarca v Novem mestu praznuje letos 25-letnico svoje ustanovitve. Za to priliko namerava izdati jeseni 1971 knjigo „Novomeški tiskar Janez Krajec in njegovo delo".

Prav letos poteka namreč tudi 50 let, odkar je umrl eden izmed vodilnih slovenskih založnikov in tiskarjev svojega časa — Janez Krajec, ki je imel tiskarno v Novem mestu od 1877 pa do 1901. Ker zbira Študijska knjižnica poleg drugega še posebno sistematično prav novomeški tisk, se je odločila, da bo v svojem jubilejnem letu priredila Krajčevo razstavo in izdala bibliografijo vseh njegovih tiskov. Če bodo sredstva na razpolago, bo hkrati izdala tudi poročilo o 25-letnem delu knjižnice.

Te dni se bodo pooblaščenci študijske knjižnice oglasili pri naših podjetjih in ustanovah s prošnjo, da podpro izdajo omenjene publikacije z naročili oglasov. Prosimo vodstva, da z vsem razumevanjem sprejmejo našo prošnjo.

Hkrati prosimo vse tiste, ki morda hranijo kak Krajčev tisk, pa ga naša knjižnica nima — v poštev prihaja predvsem drobnejši tisk, to so poročila nekaterih društev ipd. — da nam ga podarijo ali vsaj posodijo.

ŠTUDIJSKA KNJIŽNICA
MIRANA JARCA
NOVO MESTO

MINI ANKETA:

Kri sočloveku

Potem, ko presunljivo zavija sirena rešilnega avtomobila ali potem, ko ječijo ranjenci na bojišču, ali takrat, kadar poči pločevina ob pločevino na cesti — takrat je prepozno, da bi človek razmišljal, kdo je tisti, ki bo čez nekaj trenutkov s svojo krvjo pomagal reševati življenje ponesrečencu. Armada neimenovanih, skromnih in tihih požrtvovalnežev je prejšnji petek slavila svoj praznik, dan krvodajalcev.

Peterica izmed te armade se vam predstavlja brez odvečnih besed, spoznali jih boste po dejanjih:

Milica Šali, občinski odbor Rdečega križa: „Vse delovne organizacije naj bi pomagale krvodajalstvu! To si lahko želimo ob našem prazniku. Naj to ne bo samo možnost. Zakaj ne bi vodilni ljudje krvodajalstva priporočali, saj se jutri lahko zgodi, da bodo kri krvavo potrebovali! Če je ta želja prevelika, naj bi vsaj ne delali ovir tistim, ki bi radi dali kri..."

Tone Gole, šolski center za kovinarsko stroko: „Doslej sem dal kri 21-krat. Prvič sem prišel na odvzem 1954. leta, ko sem bil v Ljubljani in je krvi zmanjkalo, pa je Rdeči križ pozival prebivalce, naj priskočijo na pomoč. To mi je zdaj prešlo v navado. Kri imam zdravo, počutim se dobro, zakaj ne bi pomagal tistim, ki to življenjsko tekočino tako nujno potrebujejo?

Jožica Skobe, Ela: „Petkrat sem doslej dala kri, prvikrat pred dvema letoma. Rada pomagam sočloveku. Kadar pokličejo, sem vedno pripravljena dati kri. Ko človek vidi, koliko nesreč je, se kar zgrozi. Kri pa je tako potrebna..."

Stanko Vaupotič, Novoteks: „Doslej sem se med krvodajalce vpisal 23-krat. Dobil sem srebrno in zlato značko, zdaj pa še diplomo. Prvič sem dal kri 1950, ko sem bil pri vojakih v Brčkem. Vojak se je ponesrečil, kri je bila nujno potrebna — in hitro jo je bilo treba dati. Takrat sem uvidel, kako človekoljubna je ta organizacija. Zdaj dajem kri vsake tri mesece."

Vilma Manček, Krka: „Čisto slučajno sem kri dala prvič v celjski Cinkarni. Pri osemnajstih letih me je ta organizacija navdušila, ostala sem ji zvesta še zdaj. Doslej sem 12-krat s krvjo pomagala drugim. Če bo moja kri dobra, jo bom še dala..."

TEMA TEDNA ● TEMA TEDNA ● TEMA TEDNA ● TEMA TEDNA ●

Morje, kdo bo tebe videl?

S pomočjo Rdečega križa bo iz novomeške občine letovalo letos na morju ali v planinah nekaj več kot 10 odstotkov vseh otrok

V novomeški občini je bilo na sistematičnih zdravstvenih pregledih ugotovljeno, da bi najmanj 2500 otrok nujno potrebovalo letovanje na morju ali v planinah. Nekajdnevno bivanje ob morju bi jim pomagalo, da bi se njihovo zdravstveno stanje popravilo.

V novomeški občini imamo približno 8000 otrok, vendar jih bo letos morje ali planine videlo komaj 10 odstotkov. Nekaj jih bo napotil v kolonije Rdeči križ, drugi bodo šli z raznimi organizacijami, tretji pa gredo s starši. V skladu s predvidevanji, da vzgajamo zdrave in za delo sposobne občane, je tako majhen odstotek otrok, ki bodo šli na morje ali kam drugam letovat, pljunek v obraz vsem resolucijam, ki poudarjajo skrb za otroka.

Občinski odbor Rdečega križa v Novem mestu se je tudi letos odločil za akcijo, v kateri bo pri delovnih organizacijah zbral denar za letovanje otrok. Kot v prejšnjih letih so tudi letos največji prispevki večjih novomeških delovnih organizacij: Novoteksa, Krke, Novolesa in še nekaterih.

Letos bo letovalo približno toliko otrok kot lani. Izračunali so, da bo šlo na oddih iz novomeške občine nekaj več kot 450 otrok, zmogljivosti pa so v letoviščih na Debelem rtiču, v Fazanu in na Vranskem nekoliko večje. Če prištejemo še, da bodo na morje ali v planine odšli tudi zaposleni iz delovnih organizacij s svojimi otroki, bo več otrok dobilo ceneno zdravljenje. Kljub vsemu bo takih srečnežev komaj dobrih 10 odstotkov. Prizadevati bi si morali, da bi vsi naši otroci vsaj deset dni preživeli počitnice v prijetnem okolju. Rdeči križ bo poskrbel za letovanja tistih, za katere so zdravniki in socialne službe menili, da so oddiha najbolj potrebni. Želje po zares množičnem letovanju otrok so za zdaj še daleč od uresničitve, čeprav bi se taka letovanja nedvomno poznala pri rasti, razvoju in šolskem delu otrok.

S. DOKL

SUHOKRAJINSKI DROBIŽ

SVET ŽUŽEMBERŠKE KRAJEVNE SKUPNOSTI je na zadnji seji potrdil pogodbe, sklenjene z občani za vzdrževanje krajevnih poti. S tem bodo krajevne poti redno vzdrževane vse leto. Na seji so razpravljali tudi o nadaljnji opremi peskokopa s stroji in o prevzemu nepremičnin v gospodarjenje.

AVTOMOBILIST je odpeljal lovskega psa. Pes se je zadrževal na Žužemberškem trgu in ga je avtomobilist vzel s seboj v avto in ga odpeljal. Ker je registrska številka avtomobila znana, bo lastnik lahko dobil psa nazaj.

M. S.

LOVCI, RIBIČI IN ŠPORTNIKI

● obiščite trgovino LOVEC v Novem mestu, Cesta herojev 8. Na zalogi imamo lovski pribor, glinaste golobe, uvožen ribiški pribor, poceni daljnoglede, mizice in stole za izlete, plinske kuhalnike in kvalitetne otroške kotalke.

IZ NOVOMEŠKE PORODNIŠNICE

Pretekli teden so v novomeški porodnišnici rodile: Zofija Cvitkovič iz Tribuč — Nataša, Martina Brulc iz Slivja — Damjano, Vida Kuselj iz Sevnice — Mitja, Marija Pribošič iz Leskovca — Karmen, Danica Vranešič iz Tribuč — Sonjo, Jakobina Bevc iz Dola — Mojco, Danica Fux iz Metlike — Aljoša, Terezija Mušič s Stražnega vrha — Suzano, Ana Dejanovič iz Magovcev — Nado, Antonija Simonič iz Jurovskega Broda — Marjana, Bojana Vladič iz Krškega — Dejana, Danica Mlakar iz Krškega — Marjana, Marija Črnič iz Bednja — Marjana, Marija Tkavc iz Mirne peči — dečka, Pepca Judež iz Velikega Orehka — deklico, Rozalija Kramarič iz Slamne vasi — dečka, Vida Plavec s Ceste — deklico, Marija Šobar iz Črnomlja — dečka in Rozalija Lukek iz Berčic — dečka. — Čestitamo!

Novomeška kronika

KOMUNISTI so prejšnji četrtek na seji medobčinskega sveta razpravljali o bodočih nalogah v občinskih organizacijah in o uresničevanju sklepov 19. in 20. seje slovenskega centralnega komiteja.

ZA TURISTIČNE POLETE z novim letalom novomeških letalcev — citabrijo, je vse večje zanimanje. Letalci ne morejo ustreči željam vseh, ki jih je ob nedeljah na pečenskem letališču polno. Za polet nad Novim mestom, ki traja do deset minut, je treba odšteti 30 dinarjev.

NOVOGRAD, gradbeno podjetje iz Novega mesta, obnavlja Ribjo restavracijo, hotel Kandija preureja svoj hotel. Mimo teh dveh gostinskih popravil pa so na Cesti komandanta Staneta začeli obnavljati tudi prodajalno Borova in lekarno — a samo en del.

MLADINCI KOŠARKARSKEGA KLUBA so v nedeljo v Ljubljani premagali mladince Olimpije 60:59 v prvenstveni tekmi. Za Novomeščane sta to spodbudni točki. Zapisati pa velja, da so mladinci Olimpije dosti manj vredni od članskega moštva tega kluba.

KRVODAJALCI KRKE, tovarne zdravil, imajo jutri krvodajalsko akcijo. Časa za praznovanje torej ni bilo dosti, saj so komaj prejšnji petek počastili dan krvodajalcev....

NA TRŽNICI se pojavljajo prodajalci vseh vrst: v ponedeljek so prodajali tudi lopate, rovnice, motike in podobno blago. Zdi se, da je za okopavanje in urejanje vrtov ta prodaja malce zakasnela!

PONEDELJKOVA PRODAJA na trgu je šla v klasje, čeprav cene ne padajo, kot bi pričakovali. Ne verjamete? Čebula 2,50, česen 8, stročji fižol 8, fižol 7, stročji grah 5, krompir 1,20, novi krompir 3, kokraba 8, korenje 10, kumare 9, ohrovt 5, por 1, peteršilj 8, paradižnik 14, solata 4, zelje 3, zelena 8, breskve 8, češnje 6, suhe fige 6, jabolka 5, jagode 15, limone 6, pomaranče 5, suhe slive 4 in banane 6 din kilogram. Gozdne jagode so prodajali po 11 din liter, orehe po 5 din. Jajca so bila po 60 do 70 par, sirček po 50 par, smetana pa po 20 din liter.

PREJŠNJI TEDEN so v novomeški porodnišnici rodile: Milka Cvelbar s Ceste herojev 33 — Staneta, Vida Medic z Ragovske 21 — deklico in Cvetka Falkner s Cankarjeve 28 — Boštjana.

UMRLA STA: Marija Menoni, 76, s Partizanske 14, Franc Paulenč, 36, iz Koštialove ulice.

Bo dogovor obveljal?

Na posvetu, ki ga je 31. maja sklical predsednik izvršnega odbora novomeške kulturne skupnosti Boris Savnik, so se med drugim dogovorili, da bodo poživili kulturno dejavnost v Novem mestu tako, da bo poslej ustrezala tudi občinstvu. Dejali so, da je potrebno zlasti okrepiti delo DPD Dušan Jereb, ki naj bo tudi v prihodnje — že zaradi tradicije — osrednji nosilec kulturnega amaterizma v mestu. Najpomembnejše pa bo po mnenju kulturnikov to, če se bo posrečilo odpraviti večtirnost pri načrtovanju mestne kulturne dejavnosti in poslej izdelovati programe prireditev in akcij za okroglo mizo — ob udeležbi predstavnikov vseh kulturnih amaterskih skupin, ki ta čas delujejo v Novem mestu. Dogovorili so se še, da bodo pohiteli z načrtom letošnje dejavnosti, da bi lahko kulturna skupnost dodelila denar.

— Ena gospa je rekla, da bi se bodoči šoferji lahko zelo lepo naučili izsiljevati, če bi nekaj ur opazovali na avtobusni postaji voznike avtobusov, ki ne priznavajo ne pešcev ne avtomobilov, ko odpeljejo s postaje...

Na nedavni otvoritvi igrišča v Artičah so tamburaši spremljali plese domače folklorne skupine, ki je v ljudskem ritmu zarajala po svežem asfaltu. (Foto: J. Teppey)

OBČINSKEMU SREDIŠČU JE POTREBEN NOV ZDRAVSTVENI DOM

Izvolite v čakalnico na stopnicah!

Ste že uganili, kje je taka stiska? V zdravstvenem domu v Brežicah

Potrpežljivost ljudi ima včasih široke meje. Tako na primer v zdravstvenem domu v Brežicah pacienti že nekaj let na stopnišču čakajo na vrsto pri zobozdravniku. Poleti še gre, toda pozimi je mrzlo in pacienti ure in ure prezebajo. Res je, da godrnjajo, vendar tako, kot da so se že sprijaznili s tem, da ne morejo ničesar spremeniti.

Od časa do časa se pred občinsko skupščino dvigne glas o potrebi po gradnji novega zdravstvenega doma, potem pa spet vse utihne, ker za denar preslabo kaže.

Zdravstvena služba v Brežicah res nima zavidljivih delovnih pogojev. Prostori so majhni in neustrezni, čakalnice pa bi lahko dali za primer, kakšne ne bi smele biti. Zdravniki splošne prakse so preobremenjeni in opravijo na dan še enkrat več pregledov, kot določajo republiška merila. Razumljivo je, da bolniki niso zadovoljni, če gre delo po tekočem traku in če jih po sili razmer odpravijo preveč na hitro. Tudi materialne možnosti za nudenje zdravstvene pomoči so majhne, ker je ustanova slabo opremljena.

Letos naj bi bilo po mnenju zdravstvenih delavcev odločilno leto. V občini naj bi se pristojni organi dogovorili, kdaj in kako uresničiti načrte za postavitev novega zdravstvenega doma. Gre seveda le za soudeležbo, saj vseh stroškov ne bo mogoče naprtiti občini in občanom.

V novi stavbi je predvidena lekarna in otroški dispanzer prav tako. Ta ima sedaj prostore v stanovanjski hiši. Za ljudi, ki bodo iskali zdravniško pomoč, bo veliko vredno, da bodo imeli vse pod eno streho, tudi zdravila. Že za leto 1975 je napovedana strokovna okrepitev, ki bo možna le v večjih, sodobnejših prostorih.

J. TEPPEY

Cene v Brežicah

Pretekli teden so veljale v trgovini s sadjem in zelenjavo v Brežicah naslednje maloprodajne cene: (cena v din za 1 kg): cvetača 6,40, čebula 3,20; česen 8,00; fižol – stročji 11,00; fižol 5,00, 6,00 in 6,50; grah – stročji 4,00; krompir 1,00; krompir – novi 4,00; koleraba 5,00; korenje 8,00; kumare 8,00; ohrovt 4,00; peteršilj 8,00; paradižnik 11,20; paprika 22,00; solata – endivija 4,00; špinača 4,00; zelje 3,00; zelena 5,00; breskve 13,00; češnje 5,00; jabolka 5,00; jagode 11,00, slive – suhe 5,00; banane 7,40; in jajca 0,55.

Uspešen odriv že letos

Naložbe v gospodarstvo se bodo letos v Brežicah precej povečale. V veliko zadovoljstvo delavcev v obratih so nekatera matična podjetja začela načrtno širiti svoje enote.

Investicije v industriji cenijo na skoraj 43 milijonov din. Največ denarja bodo porabili za gradnjo tovarne IMV, ki so jo začeli postavljati konec minulega leta. Na novo investira v razširitev tudi tovarna pohištva Brežice, obsežne načrte pa pripravljata Kudnik Globoko in Opekarna Brežice.

Slovenija vino bo gradilo veliko predelovalno klet, obljubilo pa je tudi pomoč pri načrtni obnovi vinogradov. Agraria je prav tako razširila svoj obrat in povečala površine pod steklom. Do konca leta bo imela pod streho že 47 tisoč kvadratnih metrov zemljišča za gojitev nageljnov.

Več kot milijardo starih dinarjev predvidevajo za uresničenje načrtov v Čateških Toplicah, le da se je začetek uresničevanja programa nekoliko zavlekel. Petrol pa je te dni že zastavil gradnjo nove restavracije in parkirnih prostorov na Čatežu. Ta investicija bo šla presegla vsoto, ki je predvidena za Čateške Toplice.

NOVO V BREŽICAH

SPORAZUM DOSEŽEN. Podjetja, ki so zahtevala povrnitev osebnih dohodkov za popisovalce prebivalstva in stanovanj, so pripravljena odstopiti te zneske za srečanje šol bratov Ribarjev. Nekatere delovne organizacije bodo prispevale celotne zneske, druge so obljubile samo del. Seveda so tu mišljena le podjetja iz brežiške občine. Organizatorji jubilejnega srečanja šol bratov Ribarjev, ki je trajalo od sobote do današnjega dne, so delovnim organizacijam hvaležni za razumevanje, saj so že tako nekajkrat naleteli na gluha ušesa. Čeravno predstavljajo Brežičani vso Slovenijo, tokrat iz republiških virov niso bili deležni pomoči.

ODLIČNA OCENA. Starešine domačih teritorialnih enot so predtnevi s svetom za narodno obrambo analizirali vojaško vajo, ki je bila 8. in 9. maja v okolišu Cerkelj; dali so ji oceno odlično. Obe četi, ki sta skupaj z rednimi enotami JLA uspešno preprečili zračni napad, sta pokazali izredno disciplinranost, dobro organizacijo, resen politični odnos do akcije ter visoko moralo. Med slabostmi so omenili razporeditev dela na zbornem mestu, premajhno zaščito na pohodu in ob prihodu ter delovanje zveze. Starešine so si s to vajo pridobili precej praktičnih izkušenj, spoznali pa so tudi pomembnost vojaškega objekta, kot je na primer letališče. Poglaviten uspeh je bil skoraj stoodstotni odziv poklicanih občanov in resna pripravljenost udeležencev za sodelovanje, kar znova potrjuje, da je obrambna vzgoja med prebivalstvom dobro zastavljena.

PREDAJA KLJUČA. Dijaki četrtega razreda gimnazije so bili v petek poslednjič v šolskih klopeh. Po pouku so v sprevodu zavili skozi mesto, tradicionalni obred s predajo ključa tretjim razredom pa je bil zvečer v prosvetnem domu. Večer so popestrili z nekaj duhovitimi zbadljivkami na račun šole in časa, v katerem živimo.

PA ŠE DRUGIČ TAKO MNOŽIČNO! Kolektiv obrata IMV v Brežicah je letos pokazal izredno pripravljenost za sodelovanje v krvodajalski akciji. Bil je med najboljšimi, zato se mu občinska organizacija Rdečega križa že prav posebej zahvaljuje za presenetljivo dobro udeležbo, seveda s priporočilom za enak odziv v jeseni.

NA ČATEŽU VSE UREJENO. Predstavniki podjetja Petrol so pred dnevi sklenili sporazum še z zadnjim lastnikom zemljišča, s tov. Škoftjancem, ki mu bodo v zameno za odkup hiše postavili drugo. Za gradnjo restavracije in parkirišč nasproti sedanjega motela torej ni ovir.

BREŽIŠKE VESTI

Brežiška kronika nesreč

Pretekli teden so se ponesrečili in iskali pomoči v brežiški bolnišnici: Boža Centrih iz Zagreba si je pri prometni nesreči poškodovala glavo; Jože Grmšek iz Ravni je padel v stanovanju in si poškodoval prsni koš; Julijana Plevnik iz Zagreba si je poškodovala kolk pri prometni nesreči; Božo Krivak iz Kraljevca na Sutli je padel z motorjem in si poškodoval nogo; Martinu Krnulcu iz Vrapč je padla sekira na roko; Ivan Imperl iz Sentjurja na Polju si je pri prometni nesreči poškodoval koleno; Darko Pinterič je padel v podjetju in si poškodoval glavo; Agata Racman iz Drožanja je padla na dvorišču in si zlomila levo nogo; Romana Zakrajška je nekdo obstrelil z zračno puško in mu poškodoval vrat; Franca Krošla iz Župelevca je nekdo napadel s koso in mu poškodoval trebuh; Stanko Bence je padel po stopnicah in si poškodoval koleno in ramo; Esad Domazet iz Zagreba se je pri delu opekel s smolo po nogah.

IZ BREŽIŠKE PORODNIŠNICE

Pretekli teden so v brežiški porodnišnici rodile: Rosanda Milanko iz Brežic – Borisa; Marija Vašcer iz Dobove – Gorazda; Cecilija Seničar iz Podvrha – Borisa; Marija Kralj iz Samobora – Sandro; Ana Klokočar iz Jereslavca – dečka; Anica Kunej iz Krškega – Alenko; Ljubica Stanič iz Domoslavca – dečka; Ljudmila Butkovič iz Pišec – Vojislava; Dragica Grdanjski iz Grdanjcev – Ivana; Marica Lovašič iz Strmca – deklico; Magda Runtas iz Rud – deklico; Neža Koren iz Stolovnika – dečka; Barica Jurnič iz Samobora – Alana; Marija Franko iz Ribnice – dečka; Ankica Plevko iz Rud – Renato. – Čestitamo!

UMRLI SO

Pretekli teden so v brežiški bolnišnici umrli: Franc Tomše, avtomehanik iz Cateža, star 53 let; Martin Mogulјak iz Dugnjevca, star 77 let; Neža Rudman, gospodinja iz Dol. Skopic, stara 86 let.

Vse, kar potrebujete za vašo hišo

dobite v maloprodajnem skladišču NOVOTEHNE v BRŠLINU, telefon: 21-434

Vselej na zalogi: zidna in strešna opeka, cement, železo, stavbno pohištvo, izolacijski materiali (lepenka, bitumen, steklena volna, foča plošče, stiropor, tervol itd.), salonitne plošče, dimne tuljave, vodnoinstalacijski in elektroinstalacijski material, material za centralne kurjave, teraco ploščice, ploščice za oblaganje, žeblji, žica, stavbno okovje, orodje in še razni drobni material, ki ga potrebujete pri gradnji in opremi hiše. V tem skladišču imajo tudi štedilnike na trda goriva.
Kupujte pri NOVOTEHNI po konkurenčnih cenah in z brezplačno dostavo na dom!

LABOD tip-top SRAJCE TIP-TON

GIMNAZIJA BREŽICE,
Trg dr. I. Ribarja 14,

razpisuje

vpis dijakov v I. razred za šolsko leto 1971/72

Sprejetih bo 140 učencev, ki so končali osnovno šolo najmanj z dobrim uspehom in so pozitivno ocenjeni iz tujega jezika ter niso starejši od 17 let.

Prvi tuji jezik: angleščina,
drugi tuji jezik: francoščina ali nemščina.

Vpisovanje učencev bo do 25. 6. 1971 vsak dan od 8. do 14. ure. Prijavi za vpis (obr. DZS 1,20), kolkovani z 1 din, priložite originalno spričevalo o dovršeni osnovni šoli.

Vse informacije dobite vsak dan od 8. do 14. ure na šoli ali po telefonu št. 72-234.

VAŠA BANKA
DOLENJSKA BANKA IN HRANILNICA NOVO MESTO
obvešča vse občane in komitente, da je 4. MAJA 1971
odprla novo EKSPOZITURO na Cesti kom. Staneta 10 v Novem mestu.

V novi ekspoziturі opravljamo naslednje bančne posle:

- ZBIRAMO HRANILNE VLOGE
- VODIMO ŽIRO RAČUNE OBČANOV
- VODIMO DEVIZNE RAČUNE OBČANOV
- OPRAVLJAMO DEVIZNO-VALUTNE POSLE, ODKUP IN PRODAJO VALUT
- OPRAVLJAMO DRUGE BANČNE POSLE

Zaupajte nam svoje denarne posle! Opravimo jih hitro, natančno in zaupno pod najugodnejšimi pogoji.

DBH NOVO MESTO

Stanovanjsko in komunalno podjetje
BREŽICE

razpisuje

JAVNI NATEČAJ

za oddajo stavbnih parcel za gradnjo stanovanjskih hiš na zemljišču »Strajner« in »Kolarič«.

Javni natečaj bo v ponedeljek, 28. junija 1971, ob 9. uri na sedežu Stanovanjskega in komunalnega podjetja Brežice. Izklicna cena in pogoji javnega natečaja so razvidni na sedežu podjetja.

AB Agraria
BREŽICE

Ste v zadregi za darilo?

Šopek nageljčkov ali vrtnic je primerno darilo za vsako priložnost. Naša dnevna proizvodnja je več tisoč cvetov v 6 barvah. Zahtevajte v najbližji cvetličarni nageljčke ali vrtnice iz vrtnarije Čatež!

Industrija in rudniki nekovin
»KREMEN«,
Novo mesto

sprejme

v šolskem letu 1971/72
v uk 2 vajenca za kovinarsko stroko:

1 vajenca za avtomehanika
1 vajenca za kovinostrugarja

Interesenti naj se glede dogovora osebno oglasijo na upravi podjetja »Kremen« v Novem mestu, Cesta komandanta Staneta 9.

»NOVOTEHNA«
Novo mesto

objavlja

prosta učna mesta vajencev v trgovski in servisni dejavnosti:

10 vajencev (moških)
železninsko-tehnične stroke za prod. v Novem mestu, Trebnjem, Krškem in Metliki;

4 vajence
avtomehanične stroke za servis Novo mesto in

2 vajenca
za servis Metlika.

Pogoji: končana osnovna šola z najmanj dobrim uspehom.

Pismene ponudbe sprejema splošni sektor 15 dni po objavi.

Tovarna stilnega pohištva in notranje opreme
STILLES, Sevnica

prodaja na
JAVNI LICITACIJI
naslednja osnovna sredstva:

1. TOVORNI AVTO
znamke TAM — 3500, nosilnost 3500 kg, leto izdelave 1963
Primeren za prevoz pohištva
Izklicna cena 30.000 din
Interesenti si lahko ogledajo vozilo vsak dan do 14. ure, na dan licitacije pa morajo položiti polog v višini 3000 din

2. BRUSILKA ROČNA HBS-110
izklicna cena 200 din
— ELEKTRIČNA KROŽNA ŽAGA
izklicna cena 800 din
— RAČUNSKI STROJ RHEINMETALL
izklicna cena 150 din
— PISALNI STROJ TOPS
izklicna cena 200 din
— RAČUNSKI STROJ ZAGREB
izklicna cena 150 din
— RAČUNSKI STROJ EVEREST
izklicna cena 150 din
— RAČUNSKI STROJ ORDNER
izklicna cena 100 din
— PISALNI STROJ GRAMA
izklicna cena 100 din
— RAČUNSKI STROJ NISA
izklicna cena 50 din
— RADIJSKI APARAT
izklicna cena 50 din
— STOJALO ZA CVETLICE
izklicna cena 5 din

Odprodaja osnovnih sredstev pod točko 1 in 2 bo 18. junija 1971 ob 9. uri zjutraj.

Prednost pri nakupu ima družbeni sektor.

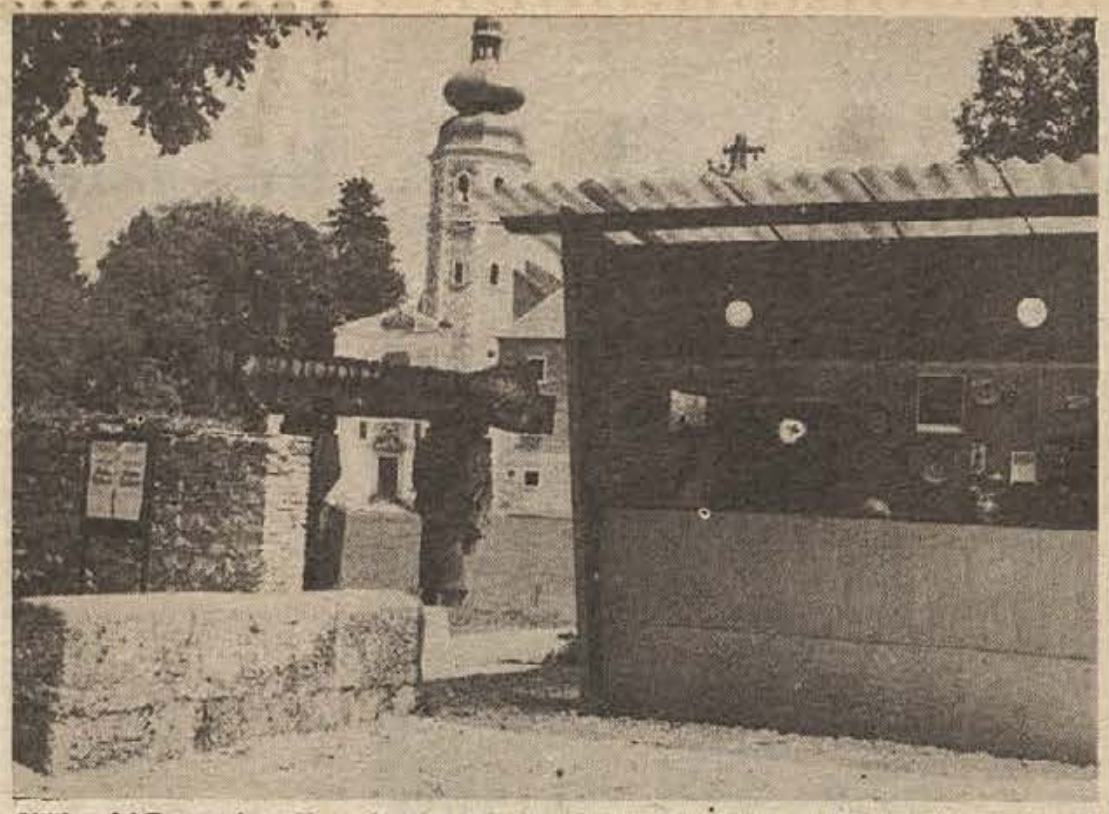

Obiskovalci Forme vive v Kostanjevici morajo letos kupovati vstopnice, če si hočejo ogledati zanimivosti gradu in galerijo na prostem. Od aprila do 5. junija so v novem turističnem kiosku prodali že 7 tisoč vstopnic, po dva dinarja. Škoda, da se na to niso spomnili že prej, saj daje vstopnina društvu lep dohodek. (Foto: J. Teppey)

PRISPEVEK ZA OBNOVO GOZDOV JE ZA KMETE VELIKO BREME

Gozd pomeni kmetiji zadnjo oporo

Kmetje v krški občini so pričakovali drugačen zakon o gozdovih — Izrazili so željo, da bi sami odločali o poseku za domačo porabo

Da je bilo srečanje odbornikov — kmetov z gozdarji potrebno, so dokazale besede obojih. Gozdni posestniki so zaradi številnih razočaranj izlili svoj žolč na predstavnike Gozdnega gospodarstva Brežice, ti pa so jim lepo pojasnili svoje dolžnosti do gospodarjenja z gozdovi, ki so prav tako velike in se v marsičem križajo z željami kmetov.

V razpravi so odborniki — kmetje zahtevali oprostitev plačila prispevka za obnovo gozdov (biološke amortizacije) za ves les, ki ga sekajo za domačo uporabo, ne le za odobrene količine. To pomeni, da bo moral njihov delež plačati nekdo drug, tisti, ki prodaja les gozdnemu gospodarstvu in ki bo zaradi tega manj zaslužil. Ta lastnik gozda pa na to ne bo hotel pristati.

Odborniki so iz pojasnila direktorja GG Janeza Videniča zvedeli, da je podjetje predlagalo izvršnemu svetu, naj bi za to območje krila stroške javne gozdarske službe republika. Predsednik Jože Radej je dodal, da bi kazalo čimprej sestaviti merila za financiranje izčrpanih gozdnih območij iz skupnih virov. V šolstvu se je to dobro pokazalo.

Pripombe odbornikov v razpravi niso toliko zadevale statut (za nekatere je še vedno premalo razumljiv), ampak so se ustavljale bolj pri tem, koliko bodo lahko sekali. Začasno odobrene količine (7 kubikov drv in 1 kubik tehničnega lesa) jim ne zadostujejo, zato so izrazili željo po popravkih. Ti bodo možni, ko bo sprejet statut in ko bodo začeli delati samoupravni organi, v katerih bodo zastopani tudi kmetje. Seveda pa tam, kjer ni kaj sekati, količin za domačo porabo ne bo mogoče zvečati. S tem so soglašali tudi odborniki, čeprav je Gozdno gospodarstvo kdaj pa kdaj prisiljeno pogledati skozi prste tam, kjer je pri hiši revščina.

Na seji je 12 odbornikov glasovalo za to, naj gre predlog statuta v sedanji obliki ponovno pred skupščino, šest pa jih z njegovo vsebino ne soglaša, zato so se izrekli proti.

J. T.

Zakaj ni dovolj škropiva?

Kmetje negodujejo, ker res ne morejo čakati

S pospeševanjem kmetijstva se vsako leto povečuje uporaba umetnih gnojil tudi v krški občini. Agrokombinat jih daje na kredit in tako spodbuja kmete k nakupu večjih količin.

Leta 1965 so v Krškem prodali 1350 ton gnojil, letos pa se je ta količina povzpela že na 2330 ton. Razveseljiva je ugotovitev, da je poraba umetnih gnojil na območju krške občine naraščala tudi v letih 1966 in 1967, ko so v Jugoslaviji in Sloveniji zabeležili nazadovanje.

Letos je bil krški Agrokombinat v zadregi za zaščitna sredstva, ki jih izdeluje Pinos Račc. Pri Agrotehniki v Celju so se najprej izgovorili, da tovarna nima embalaže, pozneje pa so naročnike potolažili z izjavo, da ni dobila potrebnih surovin iz uvoza. Primanjkovalo je predvsem ditana, in to še nekaj tednov potem, ko se je začelo škropljenje v vinogradih.

V Krškem so ponudili vinogradnikom druga sredstva s podobnim kemičnim sestavom, vendar pa jih ljudje niso radi kupovali, ker so se navadili na uporabo prej omenjenega sredstva. Lani in predlanskem je bilo zaščitnih sredstev za vinograde dovolj. Ljudje so jih preizkusili in začeli opuščati galico. Agrokombinat je je včasih prodal po 120 ton, zdaj pa se je ta količina znižala na deset ton.

Kmetje v zadnjem času uporabljajo vse več sredstev za uničevanje raznih škodljivcev in sredstev proti plevelu v žitih in okopavinah. Nove dosežke agrokulturne kemije ljudje s pridom preizkušajo, zlasti še, ker jim zmanjšujejo obseg ročnega dela, istočasno pa povišujejo hektarski donos.

J. T.

NA TISOČE TON KORUZE ZA SEME

V Krškem že tri leta spodbujajo kmetovalce za sodobnejše pridelovanje koruze in pšenice. Obe kulturi na tem območju dobro uspevata. V začetku, ko je Agrokombinat uvajal hibridne sorte koruze, so prodali le po nekaj sto kilogramov semena, letos pa so ga kmetje pokupili že blizu deset tisoč ton.

Kdo letos na počitnice v Rovinj?

Podjetja, prispevajte za letovanje otrok!

Občinski odbor društev prijateljev mladine se že vrsto let trudi, da bi čim večjemu številu otrok iz krške občine omogoči med šolskimi počitnicami letovanje ob morju. Z lastnimi sredstvi, s pomočjo občinske skupščine in delovnih organizacij so vsako leto poslali v Rovinj večje število otrok, predvsem iz socialno šibkih družin in takih, ki so obmorsko letovanje potrebovali iz zdravstvenih razlogov.

Letos imajo Krčani v Rovinju na razpolago v mesecu juliju 160 postelj. Stroški letovanje so se povzpeli na 52.000 novih dinarjev in so že nastopile denarne težave. Občinski odbor DPM ima letos namenjenih za letovanje 20.000 din, občinska skupščina pa bo dodala tej vsoti le 15.000 din. Kje bodo dobili ostala sredstva, zaenkrat še ne vedo. Ena izmed možnosti, za njo pa se ne navdušujejo preveč, je ta, da bi imeli pri letovanju v Rovinju večino otroci, ki bi jim stroške lahko plačali njihovi starši. Občinski odbor DPM pa še vedno upa, da bo lahko poslal na morje v prvi vrsti tiste, ki so takega letovanja nujno potrebni. Seveda pa bodo lahko željo uresničili le ob denarni pomoči podjetij, saj je že znano, da prihajajo bolehni otroci navadno iz socialno šibkejših družin, ki prispevka za letovanje ne zmorejo. Zato občinski odbor DPM ponovno naproša vse delovne organizacije iz krške občine, da darujejo za otroško letovanje.

Vsako nedeljo

Na Dolu pri Podbočju gradijo vaščani s pomočjo krajevne skupnosti Podbočje in občine Krško svoj vodovod in most čez potok Sušico. Pri delu se zbirajo vsako nedeljo. Za vodovod so prispevala gospodinjstva po tisoč dinarjev, krajevna skupnost je prispevala prav tako tisoč din, od občinske skupščine pa so dobili pomoč tri tisoč dinarjev. Vodovod bodo priključili na izvir Gaber. Prebivalci so opravili veliko prostovoljnih delovnih ur.

»Naš« mora biti!

ali zgodba o govorniku

V mestu so pripravljali društveno slavje. Zbrali so se dolgoletni in zaslužni člani organizacije. Vsak je nekaj dodal k programu za jubilejno slovesnost. Potem so prešli na govornika. Pepiju se je zdelo samo po sebi umevno, da bo govoril sedanji predsednik, drugi pa so imeli pomisleke. Najbolj tehten je bil ta, da sedanji predsednik ni doma na tem bregu reke, torej bi morali izbrati takega z domovinsko pravico.

„Ali je to potrebno," se je vmešal Pepi, „saj smo vendar vsi v enem društvu, saj vsi predstavljamo ta kraj, zakaj nas bi reka zdaj razdvajala?"

Možje so odkimavali, zmajevali z rameni, odločiti se pa niso mogli. Predlog je bil sicer vreden upoštevanja, vendar jim ni šlo v račun, da bi besedo prevzel nekdo, ki ni zrasel med njimi, nekdo z one strani, ki so mu šele pred kratkim zaupali društveno funkcijo. Res je delaven, marljiv in iznajdljiv, toda „njihov" pa ni, zato bo težko dovolj prepričljivo predstavil društveno preteklost in zakoreninjenost v krogu zvestih meščanov. Starejši ljudje funkcionarjem najbrž ne bi mogli oprostiti, da so za tako slovesnost izbrali govornika z druge strani reke, iz kraja, ki se s tradicijo ne more postaviti.

Nerodna zadeva, a nekaj odločilnega bo treba reči in izpeljati zadevo tako, da se ne bodo zamerili ne prizadevnemu predsedniku ne vplivnim starim meščanom.

J. TEPPEY

SAMO ŠE 35.000 ZA VODOVOD

V Kostanjevici jim je zmanjkalo denarja za dokončanje vodovoda. Rezervoarji so polni, glavni vod je napravljen, za stranske vode pa morajo zbrati še 35 tisočakov. Nekaj bodo prispevali prebivalci sami, drugo pa pričakujejo od občinske skupščine Krško. V mestu bo dobilo vodo 160 gospodinjstev. Vsaka hiša bo prispevala za kanalizacijo in za vodovod okoli tri tisoč din, približno dva tisoč in pol pa so že prispevali. Vodovod cenijo na 260 tisoč din. Če bo prošnjo za manjkajoči denar krška skupščina ugodno rešila, bo voda vsak čas pritekla, do jeseni pa bi lahko dokončali že tudi kanalizacijo.

KRŠKE NOVICE

TA TEDEN SO SE PRIČELE delavske športne igre. Razdeljene so v pomladanski in jesenski del. Komisija za šport in rekreacijo pri občinskem sindikalnem svetu, ki igre organizira, je letos prejela rekordno število prijav. V moški konkurenci se je za tekmovanja v malem nogometu, balinanju, krosu, odbojki in vlečenju vrvi prijavilo 43 ekip iz dvanajstih sindikalnih podružnic. Dekleta bodo spomladi tekmovala v krosu, odbojki in vlečenju vrvi; prijavilo se je deset ekip iz štirih organizacij.

V NEDELJO SO NA VOLIVNIH zborih kmetje s krškega podeželja volili šest predstavnikov v novomeško skupnost zdravstvenega zavarovanja. Volivne zbore so pripravile krajevne organizacije SZDL.

V TOREK JE STEKLA PRVA letošnja krvodajalska akcija. V štirih dneh bodo odvzemali kri na Senovem, Brestanici, Krškem in Kostanjevici.

40 KVALIFICIRANIH NATAKARJEV in kuharjev bo v prihodnjih letih na razpolago krškemu gostinstvu, saj se prav toliko deklet in fantov pravkar šola za ta dva poklica v treh razredih novomeške gostinske šole. V občini že sedaj primanjkuje šolanih gostincev, čez čas pa bo pomanjkanje zaradi načrtovanih gradenj novih gostinskih objektov kljub sorazmerno velikemu številu kadra, ki se šola, verjetno še ostalo.

IZVRŠNI ODBOR SZDL je pred kratkim razpravljal o namenu novomeškega zavoda za socialno zavarovanje, da združi kmečko z delavskim zdravstvenim zavarovanjem. Predlagana združitev — zanjo sta se izrekli že obe skupnosti — pomeni korak naprej v izboljšanju položaja našega kmečkega prebivalstva. Da bodo predlog uresničili, mora vsak kmečki zavarovanec dodati k sedanjim prispevkom še po 160 novih dinarjev na mesec. Ker kmečko prebivalstvo teh bremen ne zmore, predlaga izvršni odbor SZDL, naj mu pomaga krška občinska skupščina iz proračunskih sredstev in domače gospodarske organizacije.

AKCIJA ZBIRANJA STARIH OBLAČIL in obutve je lepo uspela. Mladi člani Rdečega križa so v zadnjih majskih dneh nabrali v Kostanjevici, Krškem, Podlogu, Brestanici in na Senovem več kakor 1000 kilogramov daril. Tokrat so največ obutve in oblačil darovali brestaniški občani.

V PONEDELJEK SE JE V KOSTANJEVICI sestal upravni odbor sklada za obnovo samostana-gradu. Ker ima sklad denar že zagotovljen, so na seji sprejeli točen program letošnjih obnovitvenih del.

TA TEDEN SE BOSTA NA REDNI SEJI sestala zadnjič pred poletnimi počitnicami oba zbora občinske skupščine. O seji bomo poročali v eni izmed prihodnjih številk.

KRŠKI TEDNIK

LETOŠNJI GASILSKI NAČRTI

V letošnjem finančnem načrtu občinskega gasilskega sklada, ki ga je potrdila občinska skupščina, so za letos predvideni naslednji nakupi: nova črpalka v Mokronogu, 160 metrov cevi s spojkami za PGD Sentrupert in Mokronog, osebna oprema za dve desetini (za PGD Trebnje in Velika Loka) kar bo vse skupaj veljalo 34.500 dinarjev. Za zavarovanje domov, opreme in članov je predvidenih 9000 dinarjev. Občinski sklad načrtuje, da bo prispeval 20.000 dinarjev za nakup gasilskega avtomobila v Dobrniču, letos je predvidena tudi dokončna dograditev gasilskega doma v Selih Šumberku ter nakup zemljišča in priprava načrtov za nov gasilski dom v Trebnjem.

MOČAN TRK PRI MIRNI

V soboto zvečer, 5. junija, sta si na Mirni pripeljala naproti voznika motornih vozil Martin Gregorčič iz Rakovnika in Anica Stanovnik iz Škofje Loke. Kljub zaviranju sta močno trčila, tako da sta se oba voznika in Gregorčičev sopotnik Franc Tratar poškodovala. Avtomobila nista bila sposobna za nadaljnjo vožnjo, materialna škoda pa znaša po oceni 16.000 dinarjev.

PREŠERNOVA DRUŽBA · LJUBLJANA

CENENOST IN KVALITETA SO ODLIKE KNJIŽNIH IZDAJ PREŠERNOVE DRUŽBE

Cene v Sevnici in Trebnjem

Pretekli teden so v trgovskem podjetju v Sevnici in „Mercatorjevi" trgovini v Trebnjem veljale naslednje maloprodajne cene:

	Sevnica (cena v din za kg)	Trebnje (cena v din za kg)
čebula	4,00	2,75
česen	9,00	8,00
fižol	6,50	8,40
grah-stročji	–	4,30
krompir	1,10	–
krompir – novi	4,00	3,60
koleraba	–	4,30
korenje	10,00	9,90
kumare	9,00	11,00
peteršilj	9,00	–
paradižnik	11,00	11,00
solata – mehka	4,00	3,60
špinača	–	3,70
zelje	–	2,60
zelje – pak. z vinom, po 1/2 kg	–	2,10
češnje	4,80	4,50
jabolka	4,50	5,00
jagode	9,50	10,50
limone	6,20	6,60
orehi – jedrca	30,00	27,50
pomaranče	5,50	5,60
slive – suhe	5,30	4,60
banane	–	7,20
jajca	0,60	0,70
smetana (1/4 l)	–	3,70
sirček po 1/4 kg	–	2,35

200 ljudi ima ta trenutek delo v trebanjskem podjetju „Kemooprema", ki ga pred desetimi leti še ni bilo. Že v prihodnjem letu bo tovarna kot predvidevajo, zaposlovala 350 ljudi, kasneje pa še več, saj nameravajo proizvodnjo še petkratno povečati. Na sliki: delo pri stroju Armco, s pomočjo katerega nastajajo cisterne, ki so znan izdelek tovarne. (Foto: M. Legan)

NOVI NAČRTI PODJETJA

Iz »Kemoopreme« - »Trimo«

Novo, ustreznejše ime podjetja — Letos desetletnica kovinske industrije v Trebnjem, ki poprej kot vas ni imelo nikakršne industrijske tradicije

S prvim julijem Trebnje ne bo več imelo podjetja „Kemooprema", namesto njega bo „Trimo" – kar je kratica za Trebanjsko industrijo montažnih objektov. Novo ime je izbrala posebna komisija, ki je izbirala med 29 predlogi, prispelimi na natečaj, ki je za izbrano ime obetal sto starih tisočakov nagrade.

Ime so sklenili spremeniti, ker dosedanje ni več odsevalo dejavnosti, v katero se usmerja tovarna. V proizvodnji „Kemoopreme" namreč vse večji obseg zavzema izdelovanje sodobnih kovinskih konstrukcij iz tako imenovanih hladno oblikovanih profilov in cistern za gorivo, vse manj pa oprema za kemično in drugo industrijo, kar je bil sicer prvotni namen tega podjetja.

Usmeritev določajo potrebe tržišča. Izdelovanje industrijskih dvoran s pomočjo montažnih sestavnih delov se izredno naglo uveljavlja, tako da podjetje komaj sproti zadosti zahtevam. Velike so tudi potrebe po različnih cisternah, ki jih v Trebnjem izdelujejo s pomočjo avtomatskega stroja za varjenje. Letos jih bodo naredili že 500, od tega približno polovico za centralno kurjavo zasebnih stanovanjskih hiš. Letni načrt predvideva za več kot štiri stare milijarde celotnega dohodka, kar je izreden napredek. K temu je največ pripomogla gradnja novih proizvodnih prostorov, ki gre zdaj h kraju, tako da bodo v prvih jesenskih dneh že delali z „vso paro".

To pa je šele začetek. Proizvodni načrt, ki ga pripravljajo, obeta, da se bo v Trebnjem razvil pravi kovinski velikan, ki bo predeloval 20.000 ton železa na leto, kar je petkrat toliko kot sedaj. Tako naj bi povečali proizvodnjo že do leta 1980. Odveč je dodajati, da bo „Trimo" imel prostora še za mnoge delovne roke, ki si morajo zdaj vsakdanji kruh služiti v drugih krajih.

M. L.

VABILO Z DARILOM

Delavski svet trebanjskega podjetja „Kemooprema" je na zadnjem zasedanju sklenil na izviren način pritegniti učence osnovnih šol in v njih zbuditi zanimanje za zaposlitev v kovinski stroki. Hkrati z vabilom, v katerem je navedeno, kakšne so možnosti za priučitev in šolanje v tem podjetju, so sklenili vsem osmim razredom osnovnih šol v trebanjski občini poslati po 400 novih dinarjev za šolski izlet. Vsekakor domiseln ukrep, ki gotovo ne bo ostal brez odziva.

KMETJE, KAJ MISLITE?

Nov veter

Zadružništvu se obetajo boljši temelji

V javni razpravi so teze novega zakona o združevanju kmetov v zadruge, organizacije združenega dela in pogodbene skupnosti. V Trebnjem bodo o njih govorili na posebnem posvetovanju v torek, 15. junija. Z novostmi je treba seznaniti kar največ kmetov, da bodo imeli možnost vplivati, kakšno naj bo zadružništvo in združevanje nasploh, da bo v resničnem interesu kmetov samih.

Nov veter se bo gotovo začutil tudi v trebanjski občini. V tem trenutku bi bilo najbrž povsem brez pomena, če bi spet in spet pogrevali v preteklosti storjene napake. Priznati je treba: bile so, živeli smo tudi v zmotah, učili se na napakah, katerih ceho bo treba še nekaj časa plačevati.

Živeti pa je treba naprej. Predlog novega zakona, ki mu ni mogoče očitati, da ne predstavlja dobre osnove za zadružništvo, je, če drugega ne, oblika pritiska, da se odnosi spreminjajo v dobro kmeta. Najbrže ni naključje, da je na zadnji seji konference ZK predstavnik KZ Trebnje zagotovil, da bodo ustanovili tudi področne zadružne svete, ki bodo imeli določene pristojnosti.

Ničesar tragičnega ni v tem, če bodo osrednjo vlogo pri odločanju v zadrugi prevzeli kmetje sami. Nasprotno: v tem primeru je dano jamstvo, da bo zadruga delala v interesu kmetov, člani bodo začutili, da je to njihova organizacija in ne bodo zahtevali novih, majhnih zadrug, ki verjetno nimajo realnih možnosti za poslovanje. V okviru velike zadruge obstaja veliko možnosti za združevanje, spomnimo se samo na strojne skupnosti in podobne oblike združevanja, ki so se začele pojavljati iz vsakodnevne nuje.

Zadružništvo bi dobilo nov polet, če ne bi imelo bremen preteklosti, če konkretno v trebanjski občini, ne bi bilo treba plačevati starih dolgov, ki so nastali v letih izgub. To breme zdaj nosijo kmetje, ki zaradi tega še vedno vidijo v zadrugi organizacijo, ki si prisvaja del njihovega dela. Mar je res pretirano misliti na možnost, da bi črtali dolgove in tako lahko začeli od začetka, brez bremen in predsodkov?

M. L.

NAJVEČ ZA DRUŽBENA STANOVANJA

Sklad za gradnjo stanovanj udeležencev NOV občine Trebnje je imel lani skupno 2,284.820 dinarjev dohodkov. Večino tega denarja je bilo namenjeno za nakup družbenih stanovanj, od tega bo na Mirni odkupljenih dvoje stanovanj, v Trebnjem pa devet. V letu 1970 je dobil sklad 68 prošenj, ki so bile vse ugodno rešene. pravni odbor sklada je skupno odobril 463.500 dinarjev posojila, višina posameznih posojil pa je znašala 3.000 do 40.000 dinarjev. To poročilo je občinska skupščina potrdila na zadnji seji.

Komisija za oddajo stavbnih zemljišč pri Svetu za urbanizem, gradbene in komunalne zadeve občinske skupščine Novo mesto

PREKLICUJE RAZPIS

javnega natečaja za oddajo stavbnega zemljišča

objavljen v Dolenjskem listu št. 22 71 z dne 3. junija 1971, ker razpis ni bil objavljen v skladu s 14. členom odloka o urejanju in oddajanju stavbnega zemljišča na območju občine Novo mesto in tudi razpisni pogoji ne ustrezajo citiranemu predpisu.

Komisija za oddajo stavbnih zemljišč pri Svetu za urbanizem, gradbene in komunalne zadeve

ODBOR ZA KADRE, DELOVNA RAZMERJA IN ORGANIZACIJO PODJETJA

A A alpe adria

razglaša

naslednja prosta delovna mesta in vabi k sodelovanju:

1. večje število delovnih mest
KVD in PKD natakarjev, natakaric
2. 4 delovna mesta
KVD kuharjev, kuharic
3. večje število delovnih mest
PKD ali priučene sobarice
4. večje število delovnih mest
evidentičarjev prodaje
gostinskih storitev v restavracijah, pivnicah, gostiščih in snack barih. Lahko so tudi upokojenci (blagajniki, finančni kontrolorji, knjigovodje in podobni poklici);
5. 3 delovna mesta
poslovodij obrata
v planinskih domovih in depandansah v obmorskih krajih — VKD ali KVD gostinske ali trgovske stroke z delovnimi izkušnjami za vodenje obrata. Lahko tudi zakonca z ustrezno izobrazbo in delovnimi izkušnjami;
6. 4 delovna mesta
ekonomov enote
s srednjo ali nepopolno srednjo strokovno izobrazbo in delovnimi izkušnjami za samostojno delo;
7. eno delovno mesto
pomočnika, pomočnice šefa knjigovodstva podjetja
finančni knjigovodja — bilancist s srednjo ekonomsko komercialno izobrazbo in 5 leti delovnih izkušenj;
8. 5 delovnih mest
spremljevalk avtobusa (stevardes)
dijakinje ustreznih šol z znanjem enega tujega jezika (italijanski, nemški, češki, angleški), poznavanjem zemljepisnih, gospodarskih in kulturnih znamenitosti Slovenije, Istre in severnega Jadrana ter s sposobnostjo opravljati lažja obračunska dela pri spremljanju skupin;
9. 3 delovna mesta
administratorjev
administrativna šola in 2 leti delovnih izkušenj;
10. več delovnih mest
prodajalk sladoleda
dijakinje — študentke;
11. eno delovno mesto
elektromehanika
šibki tok za vzdrževanje elektronskih aparatov.

Delovna mesta so v Ljubljani in v hotelsko-gostinskih enotah v planinah in ob morju.

Delovna mesta, opisana pod 1., 2. in 6. so za nedoločen čas in določen čas; delovna mesta pod 3., 4., 8. in 10. za določen čas, delovna mesta pod 5., 7., 9. in 11. za nedoločen čas.

Pismene ponudbe z navedbo podatkov, ki se zahtevajo za stopanje na delo, naj kandidati pošljejo do 15. VI. 1971 na naslov: ALPE ADRIA, Ljubljana, Masarykova 14.

Informacije ustno ali po telefonu 319-677 daje od 10. do 12. ure kadrovska služba podjetja.

DROBNE IZ MIRNE

AVION ZA IGRO. Na otroško igrišče stare osnovne šole na Mirni so v četrtek pripeljali star motorni avion, ki ga bodo otroci uporabljali za igro.

ZDAJ KOČA PROPADA. Koča „Plaz" na Debencu je danes očitno nima lastnika. Slišati je, da je prodana. Zdaj samuje in propada. Škoda se dela tudi na razglednem stolpu. Zato bi bilo prav, če bi o vsem tem spregovorili na pristojnem mestu in zadevo končno vendarle uredili. V gradnjo koče in stolpa je bilo vloženega veliko prostovoljnega dela, ki gre zdaj v nič.

OBNOVA KUŽNEGA ZNAMENJA. Stara kapelica, ki je, kot pravijo, staro kužno znamenje, je skorajda že obnovljena. Pobudo za to delo je dal znani zbiratelj starin tov. Kozlevčar iz Slovenske vasi. Okoli kapelice so nasadili smrekice, da bi imela bolj naravno okolje.

ODPLAKE V MIRNI. Ob regulacijskih delih je v spodnjem delu potoka Mirne stalno kalna voda. K večji kalnosti pripomorejo še odplake, ki nastanejo pri izpiranju kvarcitnega peska pri dnevnem kopu podjetja „Kremen" iz Novega mesta. Vse kaže, da podjetje premalo skrbi, kako je z odplakami, ki zlasti ob nizki vodni gladini ribištvo zelo prizadenejo. Če je voda nizka, je opaziti tudi odplake iz destilacije DANA. Ribiči so zaskrbljeni, kako bo z razvojem ribištva in turizma, če se bo vse to nadaljevalo. Ribji življ se zaradi odplak in umazanije odmika nazaj v čisti del potoka Mirne.

DEBELEJŠE CEVI. Ker se bo na vodovod Gomila–Brezovica priključil tudi Lanšprež, bodo graditelji morali položiti cevi z večjim premerom. Izkopati je bilo treba tudi globlje jarke, kar je delno povečalo stroške.

KANALIZACIJA ČAKA. Napeljava kanalizacije za novo naselje na Kojah čaka nedokončana. Kaže, da se bodo nekateri stanovalci vselili že prej, preden bo izpeljan odvod odplak. Del cevi je sicer že položen, druge pa čakajo na travniku. Nastala je celo škoda na košnji, ker je bila le polovično opravljena. Slišati je, da ni bila izmera povsem natančna in da je kazalo celo, da bo potrebno izkopati nove jarke. Po zadnjih zagotovilih tega ne bo treba narediti.

URESNIČENA STARA ŽELJA

Halo, tukaj Knežja vas!

Če so ljudje za to, se napredek ne ogne vasi — O akciji »Telefon« govori vodja Alojz Mežan

V začetku je bila beseda. Na zboru volivcev, na seji krajevne organizacije SZDL, na zasedanju sveta krajevne skupnosti. Ko so ljudje prišli vkup, so povedali svoje želje, da bi imeli boljšo zvezo s svetom, da bi lahko klicali zdravnika ali veterinarja, ne da bi bilo treba ubrati pot pod noge do 6 km oddaljenega Trebnjega.

Želja je postala resnica: 14. maja je Knežja vas dobila telefonsko zvezo s svetom, ki tej in sosednim vasem pomeni več, kot si lahko predstavlja meščan.

Začelo se je na februarski seji, ko so izvolili gradbeni odbor z Alojzem Mežanom na čelu. Velik je bil predračun in ustrašili so se nekateri posamezniki, ki niso verjeli, da so ljudje sposobni spraviti vkup dva milijona, delno v denarju, delno pa v delu. Predsednik odbora in člana Janez Majde z Luže in Jože Glavan iz Rožemplja ter tajnica Pavla Tomšič z Luže niso odnehali: pregovarjali so ljudi, tako da so na koncu ostali samo še štirje vaščani, ki zamisli žal niso podpirali in so s tem povzročali težave.

Zdaj je delo pri kraju in ljudje so zadovoljni, da se je tako končalo. 83-094 je številka njihovega telefona, ki se je že nekajkrat izkazal v zelo nujnih primerih. V sedmih minutah je na klic prispel veterinar in rešil konja! Nič čudnega torej, če bode, brž ko bo mogoče, napeljati telefon še v Kožempelj, ki je precej oddaljen od Knežje vasi.

In komu gre še zahvala, da se je akcija tako uspešno končala? Kmetijski zadrugi Trebnje, upravi PTT podjetja Novo mesto, Francu Primožiču in nadzorništvu Elektro Ljubljana iz Trebnjega in seveda vsem ljudem, ki so pomagali s prostovoljnim delom in prispevki, ki jih bo treba dokončno zbrati do 1. novembra. Posamezna hiša bo prispevala do 16 starih tisočakov.

M. L.

OBRTNO PODJETJE »OPREMA«, Kočevje

sprejme

v uk 6 fantov za pohištvene mizarje

Učenci prejemajo med ukom vajensko nagrado. Stanovanje je možno dobiti v vajenskem domu.

V uk sprejmemo tudi kandidate s končanim 7. razredom osnovne šole, pod pogojem, da končajo 8. razred šole med ukom pri Delavski univerzi v Kočevju.

Prijave pošljite najpozneje do 15. 7. 1971.

Komisija za sprejem in odpust delavcev pri hotelu Grad Otočec, Otočec ob Krki

RAZPISUJE

v letu 1971/72 prosta delovna mesta za izučitev poklica

KUHAR — NATAKAR

Pogoj: končana osemletka.
Stanovanje in hrana preskrbljena.
Prijave pošljite na upravo podjetja.

TREBANJSKE NOVICE

20. IN 21. JUNIJA 1971 LICITACIJA PRI CARINARNICI LJUBLJANA

Carinarnica Ljubljana bo v dneh 20. in 21. junija 1971 prodajala motorna vozila in ostalo blago: avtomobile v nedeljo, 20 junija v prostorih Šolskega centra za tisk in papir, Ljubljana, Pokopališka 33 od 8. ure naprej, motorna kolesa in ostalo blago pa 21. junija 1971 od 8. ure naprej v prostorih Carinarnice Ljubljana, Šmartinska 152, soba 13/II. Ogled vozil in ostalega blaga bo v petek, 18. junija 1971 od 8. do 13. ure in v soboto 19. junija 1971 od 8. do 13. ure in od 14. do 17. ure v Carinarnici Ljubljana.

AVTOMOBILI	ZAČETNA CENA N-dinarjev
1. oseb. a. Mercedes 230 automatik, letnik 1965, nevozen	15.000
2. oseb. a. Opel Admiral, letnik 1964, nevozen	10.000
3. oseb. a. Mercedes 190 C, letnik 1963, nevozen	9.500
4. oseb. a. Mercedes 220 Sb, letnik 1961, karamboliran	9.500
5. oseb. a. Mercedes 220 S, letnik 1963, nevozen	9.000
6. oseb. a. Peugeot 404, letnik 1968, karamboliran	9.000
7. oseb. a. Mercedes 190 C, letnik 1964, karamboliran	8.500
8. oseb. a. Mercedes 190 D, letnik 1960, nevozen	8.000
9. oseb. a. Renault 16 TS, letnik 1969, karamboliran	8.000
10. oseb. a. Mercedes 220 SB, letnik 1962, karamboliran	8.000
11. oseb. a. Ford Taunus 17 M, letnik 1965, karamboliran	7.500
12. oseb. a. Škoda 100 MB, letnik 1967, karamboliran	7.000
13. oseb. a. BMW 1800, letnik 1967, karamboliran	7.000
14. oseb. a. Glas, 1700, letnik 1965, nevozen	7.000
15. oseb. a. Ford Taunus 17 M, letnik 1966, karamboliran	6.000
16. oseb. a. Opel Kadett Coupe, letnik 1968, karamboliran	6.000
17. oseb. a. Ford Tranzit Bus, letnik 1966, karamboliran	5.000
18. oseb. a. Ford Taunus 17 M, letnik 1965, karamboliran	5.000
19. oseb. a. Opel Rekord, letnik 1964, nevozen	5.000
20. oseb. a. Opel Kadett, letnik 1968, karamboliran	5.000
21. oseb. a. VW 1200, letnik 1963, karamboliran	4.500
22. oseb. a. Austin Camionet, letnik 1963, nevozen	4.500
23. oseb. a. Opel Rekord, letnik 1963, karamboliran	4.500
24. oseb. a. Opel Kadett, letnik 1963, karamboliran	4.500
25. oseb. a. Opel Rekord, letnik 1966, karamboliran	4.000
26. oseb. a. Opel Rekord, letnik 1963, karamboliran	4.000
27. oseb. a. Opel Rekord, letnik 1964, karamboliran	4.000
28. oseb. a. NSU Prinz 47, letnik 1964, nevozen	3.500
29. oseb. a. Opel Rekord, letnik 1962, nevozen	3.500
30. oseb. a. Opel Kapitan, letnik 1960, nevozen	3.500
31. oseb. a. Opel Rekord Caravan, letnik 1962, karamboliran	3.500
32. oseb. a. Opel Rekord Caravan, letnik 1962, nevozen	3.500
33. oseb. a. VW 1200, letnik 1959, nevozen	3.000
34. oseb. a. VW 1200, letnik 1959, karamboliran	3.000
35. oseb. a. Pontiac, letnik 1960, karamboliran	3.000
36. oseb. a. Opel Rekord, letnik 1962, nevozen	3.000
37. oseb. a. Ford Taunus 17 M, letnik 1963, nevozen	3.000
38. oseb. a. VW 1200, letnik 1960, karamboliran	2.500
39. oseb. a. VW 1200, letnik 1962, nevozen	2.500
40. oseb. a. Opel Rekord, letnik 1958, karamboliran	2.500
41. oseb. a. VW 1200, letnik 1957, nekompleten	2.000
42. oseb. a. VW 1200, letnik 1968, nekompleten	2.000
43. oseb. a. VW 1200, letnik 1965, karamboliran, reg. motorja	2.000
44. oseb. a. Tatra Caravan, letnik 1920, nevozen	2.000
45. oseb. a. VW 1200, letnik 1963, karamboliran, reg. motorja	1.500
46. oseb. a. Opel Rekord, letnik 1958, nevozen	1.500
47. oseb. a. VW 1200, letnik 1962, karamboliran, reg. motorja	1.000
48. oseb. a. Ford Taunus 17 M, letnik 1964, karamboliran	1.000
49. oseb. a. VW 1200, letnik 1955, nevozen	1.000
50. oseb. a. Opel Rekord, letnik 1961, karamboliran	1.000
51. oseb. a. Ford Taunus 17 M, letnik 1963, karamboliran	1.000
52. oseb. a. Opel Rekord, letnik 1959, karamboliran	800
53. oseb. a. Tatra, letnik 1935, nevozen	500
54. oseb. a. Chevrolet, letnik 1949, nevozen	500
55. oseb. a. Fiat 1100, letnik 1956, nekompleten	500
56. oseb. a. VW 1200, letnik 1960, karamboliran	500
57. oseb. a. NSU Prinz 47, letnik 1964, brez registracije	100
PONOVNO NA LICITACIJI	
58. oseb. a. Fiat Zastava 1300, letnik 1968, v voznem stanju	20.000
59. oseb. a. Ford Taunus 17 M, letnik 1965, karamboliran	11.000
60. oseb. a. VW 1500, letnik 1962, karamboliran	10.000
61. oseb. a. Ford Taunus 20 M, letnik 1968, karamboliran	10.000
62. oseb. a. Opel Rekord Caravan, letnik 1959, nevozen	7.000
63. oseb. a. Ford Taunus 12 M, letnik 1963, karamboliran	7.000
64. oseb. a. Ford Taunus 17 M, letnik 1966, karamboliran	7.000
65. oseb. a. Ford Zephir 6, letnik 1964, nevozen	6.500
66. oseb. a. Ford Taunus 20 M, letnik 1965, karamboliran	6.000
67. oseb. a. Peugeot 404, letnik 1962, karamboliran	6.000
68. oseb. a. VW 1600, letnik 1969, karamboliran	6.000
69. oseb. a. Opel Kadett, letnik 1965, karamboliran	5.000
70. oseb. a. VW 1500, letnik 1965, karamboliran	5.000
71. oseb. a. Opel Rekord, letnik 1964, karamboliran	5.500
72. oseb. a. Opel Karavan, letnik 1962, nevozen	5.000
73. oseb. a. Opel Rekord, letnik 1956, nevozen	4.500
74. oseb. a. Ford Taunus 17 M, letnik 1969, karamboliran	6.500
75. oseb. a. Opel Kadett, letnik 1964, karamboliran	4.500
76. oseb. a. VW 500, letnik 1963, nevozen	4.500
77. oseb. a. VW 1200, letnik 1956, nevozen	4.000
78. oseb. a. Fiat 600 D, letnik 1961, nevozen	4.000
79. oseb. a. VW 1500, letnik 1963, karamboliran, reg. motorja	4.000
80. oseb. a. Ford Taunus 12 M, letnik 1966, karamboliran	4.000
81. oseb. a. VW 1200, letnik 1960, nevozen	4.000
82. oseb. a. Ford Taunus 12 M, letnik 1963, karamboliran	4.000
83. oseb. a. VW 1200, letnik 1962, nevozen	4.000
84. oseb. a. Opel Rekord, letnik 1964, karamboliran	4.000
85. oseb. a. Opel Rekord, letnik 1962, nevozen	4.000
86. oseb. a. BMW 2000, letnik 1970, karamboliran	4.000
87. oseb. a. Opel Caravan, letnik 1961, karamboliran	3.500
88. oseb. a. VW 1200, letnik 1959, nevozen	3.500
89. oseb. a. VW 1200, letnik 1953, karamboliran	3.000
90. oseb. a. Opel Rekord, letnik 1964, nekompleten	3.000
91. oseb. a. Ford Taunus 17 M, letnik 1961, nevozen	3.000
92. oseb. a. Ford Taunus 17 M, letnik 1962, karamboliran	3.000
93. oseb. a. Ford Taunus 17 M, letnik 1960, karamboliran	3.000
94. oseb. a. VW 1200, letnik 1960, nevozen	2.500
95. oseb. a. Ford Taunus 17 M, letnik 1964, karamboliran	2.500
96. oseb. a. Opel Rekord, letnik 1959, nekompleten	2.500
97. oseb. a. Ford Tranzit 800, letnik 1964, karamboliran	2.000
98. oseb. a. Austin Inocenti, 1100, letnik 1966, karamboliran	2.000
99. oseb. a. Ford Anglia, letnik 1963, nevozen	2.000
100. oseb. a. Opel Rekord, letnik 1958, nevozen	2.000
101. oseb. a. Opel Olympia, letnik 1939, nevozen	1.000
102. oseb. a. Glas 1700, letnik 1966, nevozen	5.250
103. oseb. a. Ford Taunus 17 M, letnik 1961, nevozen	3.150
104. oseb. a. Opel Kapitan, letnik 1962, nevozen	3.000
105. oseb. a. Opel Rekord, letnik 1958, nevozen	3.000
106. oseb. a. Opel Caravan, letnik 1962, karamboliran	3.000
107. oseb. a. Opel Rekord, letnik 1962, karamboliran	2.450
108. oseb. a. Opel Rekord, letnik 1959, nevozen	2.450
109. oseb. a. Opel Kapitan, letnik 1963, nevozen	2.450
110. oseb. a. BMW 700, letnik 1962, nevozen	1.750
111. oseb. a. BMW 1800, letnik 1967, karamboliran	7.000
112. oseb. a. Škoda Octavia, letnik 1964, nevozen	1.200

in ostalo blago (avtodeli idr.).

Pravico udeležbe na licitaciji imajo vse pravne in fizične osebe. Udeleženci morajo v dneh, ki so odrejeni za ogled blaga, vplačati kavcijo v višini 10 % začetne cene v Carinarnici Ljubljana, predstavniki podjetij pa morajo predložiti še pooblastilo. V nedeljo, 20. junija 1971, ne bomo sprejemali vlpačil, temveč samo v petek, 18. 6. in v soboto 19. 6. 1971. Vse informacije o licitaciji lahko dobite po telefonu 316-588 Carinarnica Ljubljana od 14. junija 1971 dalje. Spisek ostalega blaga, ki ni objavljen v tem oglasu, bo objavljen na oglasni deski carinarnice Ljubljana.

IZ CARINARNICE LJUBLJANA

IZ RAZPRAVE NA SEJI OBČINSKE SKUPŠČINE 2. JUNIJA

Preteklost v senci sedanjih težav

Zapoznela skupščinska razprava o lanskem gospodarjenju se je prelevila v oceno sedanjega trenutka — Izgubo imel le Jugotanin — Zakaj pripojitev »Gramata« — »Kopitarni« dolgujejo za ves letošnji izkupiček

Kot smo lahko pričakovali, skupščinska razprava o gospodarstvu ni zajela toliko lanskih poslovnih rezultatov, marveč se je omejila na trenutni gospodarski položaj podjetij sevniške občine.

Vnovič se je izkazalo, kako velike težave povzroča občinskemu gospodarstvu čezmerno medsebojno zadolževanje, ki je v nekaterih podjetjih dobilo že neverjetno velik obseg. Direktor „Kopitarne" Janko Rebernik je povedal, da „Kopitarni" kupci dolgujejo že toliko, kot je vredna 5-mesečna proizvodnja, kar pomeni, da podjetje letos še ni iztržilo tako rekoč niti dinarja za svoje izdelke. Slabo plačuje zlasti čevljarska industrija v južnih republikah, posebno v Makedoniji. Posledice čutijo tudi kmetje. „Kopitarna" težko plačuje les gozdnemu gospodarstvu, to pa je v zaostanku s plačilom kmetom, ki zaradi tega zelo negodujejo.

Z nelikvidnostjo pa se ne bori le „Kopitarna", marveč tudi druga podjetja sevniške občine. Poudariti je treba, da sevniška podjetja dolgujejo drugim mnogo manj, kot druga podjetja dolgujejo sevniškim. In kako je z izgubami? Lani je imel od vseh podjetij sevniške občine izgubo le Jugotanin, obrat Konusa iz Slovenskih Konjic. Ni šlo sicer za večji znesek, zaskrbljujoče pa je to, da se obrat nikakor ne more izkopati iz težav. Precej se nadejajo od novega obrata, ki bo iz izluženega lesa pridobival še furfural, na našem tržišču zelo iskano surovino. Rečeno je, da bodo furfural začeli pridobivati že v tem mesecu.

Na vprašanje odbornika Ivana Nagodeta je podpredsednik ObS Jože Knez na skupščinski seji pojasnil, kako je s podjetjem „Gramat" (nekdanje Komunalno obrtno podjetje), ki se je pripojilo h gradbenem podjetju „Zasavje" iz Trbovelj. Poudaril je, da je bil ta korak narejen zaradi tega, ker „Gramat" sam ni mogel modernizirati proizvodnje, v pogodbi pa je zdaj med drugim zagotovljeno, da bo „Zasavje" pomagalo urediti kamnolom na Logu in zgraditi betonarno v Boštanju.

Občinska skupščina je po razpravi, v katerih so sodelovali Rudi Cimperšek, Boris Stariha, Janko Rebernik, ki so zahtevali, da mora občina bolje izkoristiti svoja naravna bogastva, podprla predlog, da se od podjetij, ki izkoriščajo ta bogastva, zahteva primerna odškodnina.

M. L.

PRIPOMBE KMETOVALCEV:

»Dobro, če bi mi zmogli«

Delež družbe, ki je predviden za pokojnine kmetom, je premajhen — Studenec: primer z ribezom

Te dni so bili v več krajih sevniške občine zbori kmetov, na katerih so predstavniki celjskega zavoda za socialno zavarovanje razlagali med drugim tudi osnutek novega zakona o pokojninskem zavarovanju kmetov. Nekateri zbori so bili dobro obiskani, saj so v Zabukovju našteli kakih 90 ljudi, na Blanci 70, v Boštanju čez 60 itd.

Tudi kmetje na Studencu so pozdravili predlog o pokojninskem zavarovanju, vendar so imeli vrsto pripomb. Če se položaj kmetov ne bo bistveno popravil, je po njihovem mnenju pokojninsko zavarovanje neuresničljivo, če bo družba prispevala le eno tretjino stroškov. Zavarovanje bi bilo za kmetovalce izredno velika pridobitev, saj bi socialna varnost zadržala več ljudi na kmetih, zmanjšale pa bi se razlike med mestnim in kmečkim prebivalstvom.

Kmetje s Studenca in okoliških vasi so pred leti stavljali veliko upov v gojenje ribezovih nasadov. V zadnjih dveh letih pa se je pokazalo, da se tudi z gojenjem te kulture ne da doseči kaj večji dogodek. Odkupna cena se je zmanjšala od 5 na 4 din za kilogram, v istem času pa so se umetna gnojila in škropiva tako podražila, da se je dohodek opazno zmanjšal. Ljudje menijo, da bi morali najprej izboljšati gospodarski položaj kmetov, šele nato bi lahko govorili o pokojninskem in invalidskem varstvu.

K. Z.

LETNE OBLEKE!

Nudimo vam bombažne, svilene, diolen in trevira ženske letne obleke v modnem in klasičnem kroju vseh velikosti, kvalitetne moške letne obleke in hlače — tudi za močnejše postave — izdelek priznanih tovarn MURA, RIO in VARTEKS.

KONFEKCIJA

poslovalnica trgovskega podjetja

SEVNICA

S prvim majem polne stanarine

Sevniška občinska skupščina je 2. junija spremenila svoj odlok o plačevanju stanarin tako, da bo treba polne stanarine plačevati od prvega maja naprej, ne pa od prvega januarja, kot je bilo sprva določeno. Odlok so popravili tudi v tem, da imajo po novem pravico do delne nadomestitve stanarine vsi tisti, ki so imeli lani manj od 500 dinarjev dohodka na družinskega člana (tudi upokojenci in delavci milice). Ljudje, ki bodo dobili delno nadomestitev, pa je sorazmerno malo; po podatkih Komunalnega stanovanjskega podjetja jih je od skupno 429 plačnikov stanarine samo 33.

UGOTOVITVE V LAŠKEM

Na medobčinskem posvetu kozjanskih občin 18. maja v Laškem so govorili med drugim tudi o napredovanju zaostalega Kozjanskega. Nismo mogli mimo ugotovitve, da se razvojne zamisli ne uresničujejo.

BEG IZ UPRAVNIH SLUŽB

Delavci občinske uprave v Sevnici so po višini poprečnega osebnega dohodka na 38. mestu v Sloveniji, torej pod republiškim poprečjem zaposlenih v upravnih organih občin. Leto dni prej je bilo še slabše, saj je bila Sevnica na 53. mestu. Vse to ima za posledico, da se zlasti sposobni delavci oziroma strokovnjaki raje zaposlujejo v podjetjih in so zato razmere vse bolj nevzdržne. Kljub temu je občinska uprava, kot lahko ugotovimo iz poročila o njenem delu, lani v glavnem dobro opravljala svoje delo in je imela manj nerešenih zadev, kot marsikatera druga občina.

OPOMIN

Strah, ki ni votel

Odplake so stalna nevarnost epidemije

Ljudi je zajela nova strast (v dobrem pomenu besede): vsesplošna gradnja vodovodov. „Če so vodo napeljali v sosedni vasi, zakaj je ne bi še mi?" utemeljujejo svoje odločitve. Dandanes je celo tako, da v sevniški občini, verjetno pa tudi drugje, niti ne vedo natanko, koliko je vodovodov, ali jih je 40 ali jih je morda že več, saj ni izključeno, da ni kak zaselek dobil vodovod, ne da bi pristojne službe zanj sploh vedele.

Gradnja vodovodov je dobila obliko zdrave tekme in samo pozdraviti je treba pripravljenost ljudi, da si pomagajo iz zaostalosti. Opozoriti pa želimo na eno stvar, ki ponavadi ostaja v senci, ne da bi se zavedali njenega pomena.

Pri napeljavi vodovodov graditelji kar po vrsti „pozabljajo" na kanalizacijo. Razmere so take, da po besedah načelnika oddelka za družbene službe Miša Keršiča ne bi bilo prav nič presenetljivega, če bi nekega dne izbruhnila v kakem delu sevniške občine epidemija.

Značilen primer je Dol. Boštanj, ki ima vodovod, kanalizacije pa ne. Razumljivo je, da je v tem kraju, ki je komunalno nepopolno urejen, gradnja cenejša, ker ni treba dati toliko denarja za komunalni prispevek, ostane pa vprašanje, kakšno bo novo naselje brez kanalizacije. Na to naj bi pomislili tisti graditelji, ki želijo graditi v Boštanju in vidijo samo trenutno korist.

Boštanj ima obilo sorodnih primerov v drugih krajih občine. Vodovodi nimajo kanalizacije, odplake pa se stekajo po poteh, ker očitno ni nikogar, ki bi prisilil graditelje, da ne bi mislili samo na to, kako vodo pripeljati v hišo, marveč tudi, kako iz nje.

M. L.

SEVNIŠKI PABERKI

KDAJ ZAČETEK? Ker je bilo zagotovljeno, da bodo cesto med Impoljco in Krškim začeli modernizirati že maja, je na zadnji seji občinske skupščine v Sevnici eden izmed odbornikov spet vprašal, zakaj z delom še niso začeli. Dobil je odgovor, da so načrti pripravljeni in da je izvajalec del obljubil, da bo cesto začel prenavljati v prvi polovici junija. Ta čas pa je zdaj tu.

MANJ OGNJA. Z nastavitvijo poklicnega gasilca pri občinski gasilski zvezi se je v sevniški občini povečala požarna varnost. Lani, na primer, ko je že deloval, je bilo v občini skupno 11 požarov, ki so povzročili za 114.000 dinarjev škode, leto dni prej pa je bila škoda zaradi požarov skoraj trikrat tolikšna. Poklicni gasilec štirikrat na leto obišče vse delovne organizacije, pregleduje gasilske aparate in pomaga usposabljati gasilske enote.

„OBOROŽITEV". V sevniški občini imajo občani in delovne organizacije skupno skoraj 400 kosov registriranega orožja. Število orožja se je lani povečalo za 40, kar gre po večini na račun lovskih pušk, zanimivo pa je, da lani ni bilo nobene nesreče z registriranim orožjem, bila pa je ena lažja poškodba z zračno puško, s plinsko pištolo, eno pa je zagrešil italijanski lovec na lovu.

„KUP" JE V POSTOPKU. Veliko pripomb je slišati na račun železnice, češ da ne upošteva prometne varnosti v cestnem prometu. Pri domu TVD Partizan v Sevnici so postavili dva vagona za stanovanje in kup zemlje tako, kot bi nalašč hoteli ovirati pregled na zelo prometno križišče. V takih primerih bi železnica verjetno morala prositi za dovoljenje in se ne obnašati, kot da ji nihče nič ne more. Kot so sporočili na zadnji seji občinske skupščine, je zadeva že v postopku.

SEVNICA BO MORALA SAMA PLAČATI. Sevniško pokopališče, ki je zdaj tako utesnjeno, da odpade na en grob komaj 2,40 površinskega metra, bo nujno potrebno čimprej povečati. Pripravljen je načrt, ki bo javno razgrnjen in ki terja približno milijon novih dinarjev, da bo Sevnica imela večje pokopališče in mrliško vežico. Kako do potrebnega denarja, ostane vprašanje. Zagotovljenih je 200.000 dinarjev, preostalega denarja pa še ni. Očitno bo morala Sevnica in njeno prebivalstvo ali delovne organizacije denar zbrati, kako pa bi to naredili, še ni razjasnjeno.

IZ IGRIŠČA SMETIŠČE. To, kar je dandanes postalo nekdanje igrišče na Gmajni, Sevnici ne more biti v čast. Ljudje se sprašujejo, kdo je tisti, ki naj poskrbi, da bo nagromadena nesnaga odstranjena. Iz smetišča so se ponorčevali na letošnji maškaradi, vendar kot kaže, vse skupaj ni nič zaleglo. Sevniška občinska skupščina bo na prihodnjem zasedanju dobila odgovor strokovne službe.

MANJ PRETEPOV. Občinski sodnik za prekrške, ki je lani dobil 936 predlogov za 1140 storjenih prekrškov, kar je približno toliko kot leto dni prej, ugotavlja, da se je z odhodom večjega števila sezonskih delavcev, ki so sodelovali pri modernizaciji železniške proge, število pretepov zmanjšalo za 40 odstotkov. Lani se je zmanjšalo tudi število prekrškov, ki so jih zagrešili mladoletniki, kar dokazuje, da se na tem področju stvari vendarle izboljšujejo. Občinski sodnik za prekrške je lani izrekel za 75.650 dinarjev denarnih kazni.

SEVNIČAN NA FESTIVALU. Na osmem festivalu amaterskega filma v Mariboru je letos prvič sodeloval tudi kinoklub iz Sevnice s filmoma „Na Dunaj" in „Sprehod po Sevnici", ki ju je posnel Franc Pavkovič.

ZAPRT MOST. Krajevna organizacija SZDL Lončarjev dol obvešča, da bo most v Lončarjevem dolu proti Žigrskemu vrhu zaprt za ves promet za nedoločen čas, od nedelje, 6. junija.

SEVNIŠKI VESTNIK

Krožni vodovod bo

Željne dobe vodo — Boljši pritisk v Šalki vasi

V Željnah pri Kočevju in okolici je skopanih več rovov kot med vojno na fronti. Samo glavni rov za vodovod je dolg 2680 m, medtem ko je skopanih še veliko rovov do posameznih hiš ali skupin hiš.

Ponekod so pri kopanju naleteli na kamenje, zato so pred kratkim minirali in razstreljevali skale. Dograditev tega vodovoda je pomembna predvsem zato, ker bo potem območje Rudnika, Šalke vasi in Mlake krožno napajano z vodo in se – kot trdijo strokovnjaki – ne bo več dogajalo, da bi ostajale višje ležeče hiše brez vode.

Ta gradnja bo veljala okoli 440.000 din. Od tega zneska bo 290.000 din prispeval HYDROVOD, 50.000 din vaščani, ostalo pa krajevna skupnost Rudnik-Šalka vas. HYDROVOD in krajevna skupnost sta za to gradnjo najela posojilo.

Pri kopanju jarkov za vodovod so v Željnah pogosto naleteli na skale, zato so morali poklicati na pomoč minerje. (Foto: Jože Primc)

ZA VSAKOGAR DOLENJSKI LIST

Letos: Livold — Štalcerji

Pogodbo o skupnem financiranju obnove ceste Livold — Brod na Kolpi sta republiški cestni sklad in občinska skupščina Kočevje podpisala. Pogodba zavezuje obe strani, da bosta letos obnovili odsek od Livolda do Štalcerjev, ka bo veljalo 6,4 milijona din. Od tega bo občina prispevala 3,5 milijona din, ostalo pa republiški cestni sklad.

Dela bo izvajalo po svojih načrtih Cestno podjetje Novo mesto. S posebno pogodbo bodo naknadno določeni še točni elementi ceste. Zvedeli smo, da bo cesta široka 6 metrov. Združeno KGP Kočevje in Posestvo SNEŽNIK sta že dali odstopni izjavi za zemljo, ki bo potrebna za cesto, zdaj pa urejajo še enake odnose z zasebniki. Če ne bo posebnih ovir, se bodo lahko dela začela že v nekaj dneh.

J. P.

DROBNE IZ KOČEVJA

OBČINSKA SEJA je bila sklicana za pretekli torek, na dnevnem redu pa je bilo zasebno kmetijstvo, zadeve s področja socialnega varstva, poroštvena izjava za najetje posojila za novi vrtec in več odlokov ter drugih zadev.

SEJA SKUPŠČINE TEMELJNE KULTURNE SKUPNOSTI je sklicana za danes. Na njej bodo obravnavali in sprejemali programe kulturnih ustanov in društev ter finančni načrt skupnosti.

DOVOLJ MEDU – Čebelarji so z letino zadovoljni. Paša je bila dobra vse do zadnjih deževnih dni. Pričela pa je cveteti tudi akacija.

PRIZNANJA FILATELISTOM – Na medrepubliški filatelistični razstavi v Slovenskih Konjicah so sodelovali tudi pionirji in mladinci kočevskega Filatelističnega društva. V močni konkurenci slovenskih, luvaških in avstrijskih razstavljavcev so dosegli lep uspeh. Za zbirki sta prejeli Metka Knavs srebrno, Irena Dečko pa bronasto plaketo. Ostali so prejeli diplome in praktična darila.

USPEŠNI V REPUBLIKI – Pred kratkim je bila skupščina Filatelistične zveze Slovenije, ki se je je udeležil tajnik našega društva Andrej Arko. Po oceni je kočevsko društvo zasedlo izmed 38 slovenskih društev za leto 1969 peto in za leto 1970 četrto mesto. Marija Andolškova je prejela kot tretja Slovenka zvezno zlato značko za dolgoletno in požrtvovalno delo v društvu.

SLADOLEDARSKI TURIZEM – Izletniki, posebno učenci raznih šol, prihajajo vsak dan v Kočevje. Pridejo z Baze 20 ali pa se odpravljajo proti njej. Ogledajo si tudi zanimivosti Kočevja, muzej, športni center itd. Torej nekak domači turizem, od katerega imajo največ sladoledarji. Prišli sta pa tudi že dve skupini tržaških Slovencev.

NOVA PARKIRIŠČA – Parkirni prostori okoli NAME so tako daleč začrtani na pločnike, da pešci skoraj nimajo kje hoditi, ker se morajo stalno umikati avtomobilom. Nove klopi pod vrbami so brez pomena, ker so vedno zaslonjene s parkiranimi avtomobili. Kdo bo tam sedel, saj ni varen! Lahko te kdo stisne z avtom. Tudi požiranje plinov ni prijetno.

ZADNJA POSTA odhaja iz Kočevja proti Ljubljani sedaj ob 18.15 ali uro prej, kot je odhajala doslej.

ŽIVAHNO ZA RINŽO – Ribiči-mladinci so pred kratkim dobili dovoljenja. Nekateri so bili že prav nestrpni in so kupovali dnevne ribolovne dovolilnice, ki so precej „zasoljene" za žepe mladincev. Ko je pred dnevi neki navdušeni mladi ribič lovil, ga je nihanje plovčka na vodi tako zaneslo, da je začel zgubljati ravnotežje. Krilil je po zraku, kot da lovi muhe, in milo prosil: „Francelj, roko! Francelj, roko!" Francelj pa je bil nekoliko počasen in je prijatelju ponudil roko šele, ko je bil ta že do vratu v umazani Rinži.

UTRJUJEJO BREGOVE – Vodna skupnost Ljubljanica-Sava nadaljuje z urejanjem bregov Rinže. Letos dela pri novi šoli.

– Zgradili smo tržnico, da bodo zasebniki lahko konkurirali ugovcem.

– Zdaj pa na njej prodajajo zasebniki češnje po 5 din kilogram, prodajalka trgovine „Sadje zelenjava" pa po 3,85, čeprav v kakovosti ni nobene razlike.

Srečanje s književnikoma

29. maja sta osnovno šolo v Vasi Fari obiskala pisatelj Leopold Suhodolčan in pesnik Kajetan Kovič. 92 učencev in učenk naše šole in podružnice Osilnica je letos tekmovalo za Levstikovo bralno značko. Vsak, kdor je tekmoval na drugi stopnji, je dobil tudi lepo knjižno nagrado.

Na svečanosti so učenci recitirali pesmice in pripovedovali odlomke, zapel je otroški zbor, nekateri učenci pa so brali svoje spise. Nastopila sta tudi pesnik in pisatelj, ki sta odgovarjala na vprašanja šolarjev ter razdelila značke in knjižne nagrade.

Za otroke, ki živijo daleč od kulturnega središča, je tak stik s književniki veliko vreden. Še jih bomo organizirali, kajti neizpodbiten je pregovor: „Kdor dobro knjigo prebere, cekin pobere!"

M. V.

Srečanje borcev

Kočevje je 2. junija obiskala skupina 50 tržaških Slovencev iz Boljunca pri Trstu, ki so se med vojno borili v vrstah slovenskih partizanov. Pred spomenikom sredi mesta so jih pričakali predstavniki mestne in občinske organizacije ZZB in večja skupina pionirjev.

Tržaški borci, ki so se borili predvsem po kočevskih in belokranjskih gozdovih, so si ogledali kočevski muzej, nato pa so odpotovali na Bazo 20 v Kočevski Rog, od koder so nadaljevali pot proti Dolenjskim Toplicam.

J. P.

KOČEVSKE NOVICE

Peter Šobar

500 let mesta Kočevje

Bolezni, dajatve in upori

Uporniki obljubili, da bodo pokorni grofu

1578 je mnogo ljudi na Kočevskem pobrala kuga. Ta nadloga je divjala po Kočevskem še 1600 in 1601, 1836 in 1855, ko je spet pobralo precej ljudi.

1588 je nadvojvoda Karel ukazal, da so iz ljubljanske orožarnice poslali Kočevarjem za obrambo njihovih taborov tri tovore smodnika in tri plošče svinca.

Po smrti grofa Jurija Blagaja je prevzel kočevsko gospostvo grof Štefan Blagaj, ki je bil tudi stotnik arkebusirjev v Karlovcu. Njegov oskrbnik Hans Sierge in sluga Simon Izačić, ki je bil graničar, sta s podložniki zelo kruto ravnala. Izačić je enega podložnika ustrelil, drugega pa tako pretepel, da je oglušel. Vsi podložniki kočevskega gospostva pa so najtteže občutili tlako. Po ukazu grofa Štefana Blagaja so morali brezplačno tovoriti blago v Karlovac, Ljubljano, Trst, Benetke in na Koroško. Podložnikom so rubili konje, vole in ovce. Grof je zahteval, da so podložniki najprej ponudili živino njemu v odkup. Podložniki niso smeli požetega žita tudi po tri mesece omlatiti, to je do tedaj, dokler niso prišli grofovi ljudje po desetino.

Vsem tem dajatvam so se podložniki upirali. Na čelo podložnikov sta stopila Hans Janko iz Mozlja in Jurij Urbanič iz Slovenske vasi. Ta dva sta šla pred vicedoma v Radeče in izjavila, da podložniki raje, kot da bi še dalje služili Štefanu Blagaju, vzamejo sami v zakup kočevsko gospostvo za 27.000 gld. Septembra 1596 se je Štefan Blagaj pritožil, da mu je odreklo pokorščino osem kolovodij podložnikov, in to: brata Jurij in Ambrož Urbanič, Marko Hegler, Pavel Križe, Jackhl Jaklič, Ambrož Završnik, Urban Epih in Hans Janko. Vse te upornike je potem dala vlada zapreti na Ljubljanski grad, kjer so leta 1597 obljubili, da bodo grofu pokorni.

Vse, kar potrebujete za vašo hišo

dobite v maloprodajnem skladišču NOVOTEHNE v BRŠLINU, telefon: 21-434

Vselej na zalogi: zidna in strešna opeka, cement, železo, stavbno pohištvo, izolacijski materiali (lepenka, bitumen, steklena volna, foča plošče, stiropor, tervol itd.), salonitne plošče, dimne tuljave, vodnoinstalacijski in elektroinstalacijski material, material za centralne kurjave, teraco ploščice, ploščice za oblaganje, žeblji, žica, stavbno okovje, orodje in še razni drobni material, ki ga potrebujete pri gradnji in opremi hiše. V tem skladišču imajo tudi štedilnike na trda goriva.

Kupujte pri NOVOTEHNI po konkurenčnih cenah in z brezplačno dostavo na dom!

LABOD tip-ton SRAJCE TIP-TON

GIMNAZIJA BREŽICE,
Trg dr. I. Ribarja 14,

razpisuje

vpis dijakov v I. razred za šolsko leto 1971/72

Sprejetih bo 140 učencev, ki so končali osnovno šolo najmanj z dobrim uspehom in so pozitivno ocenjeni iz tujega jezika ter niso starejši od 17 let.

Prvi tuji jezik: angleščina,
drugi tuji jezik: francoščina ali nemščina.

Vpisovanje učencev bo do 25. 6. 1971 vsak dan od 8. do 14. ure. Prijavi za vpis (obr. DZS 1,20), kolkovani z 1 din, priložite originalno spričevalo o dovršeni osnovni šoli.

Vse informacije dobite vsak dan od 8. do 14. ure na šoli ali po telefonu št. 72-234.

VAŠA BANKA
DOLENJSKA BANKA IN HRANILNICA NOVO MESTO
obvešča vse občane in komitente, da je 4. MAJA 1971
odprla novo EKSPOZITURO na Cesti kom. Staneta 10 v Novem mestu.

V novi ekspoziturі opravljamo naslednje bančne posle:

- ZBIRAMO HRANILNE VLOGE
- VODIMO ŽIRO RAČUNE OBČANOV
- VODIMO DEVIZNE RAČUNE OBČANOV
- OPRAVLJAMO DEVIZNO-VALUTNE POSLE, ODKUP IN PRODAJO VALUT
- OPRAVLJAMO DRUGE BANČNE POSLE

Zaupajte nam svoje denarne posle! Opravimo jih hitro, natančno in zaupno pod najugodnejšimi pogoji.

DBH NOVO MESTO

Stanovanjsko in komunalno podjetje
BREŽICE

razpisuje

JAVNI NATEČAJ

za oddajo stavbnih parcel za gradnjo stanovanjskih hiš na zemljišču »Strajner« in »Kolarič«.

Javni natečaj bo v ponedeljek, 28. junija 1971, ob 9. uri na sedežu Stanovanjskega in komunalnega podjetja Brežice. Izklicna cena in pogoji javnega natečaja so razvidni na sedežu podjetja.

AB Agraria
BREŽICE

Ste v zadregi za darilo?

Šopek nageljčkov ali vrtnic je primerno darilo za vsako priložnost. Naša dnevna proizvodnja je več tisoč cvetov v 6 barvah. Zahtevajte v najbližji cvetličarni nageljčke ali vrtnice iz vrtnarije Čatež!

Industrija in rudniki nekovin
»KREMEN«,
Novo mesto

sprejme

v šolskem letu 1971/72
v uk 2 vajenca za kovinarsko stroko:

1 vajenca za avtomehanika
1 vajenca za kovinostrugarja

Interesenti naj se glede dogovora osebno oglasijo na upravi podjetja »Kremen« v Novem mestu, Cesta komandanta Staneta 9.

»NOVOTEHNA«
Novo mesto

objavlja

prosta učna mesta vajencev v trgovski in servisni dejavnosti:

10 vajencev (moških)
železninsko-tehnične stroke za prod. v Novem mestu, Trebnjem, Krškem in Metliki;

4 vajence
avtomehanične stroke za servis Novo mesto in

2 vajenca
za servis Metlika.

Pogoji: končana osnovna šola z najmanj dobrim uspehom.

Pismene ponudbe sprejema splošni sektor 15 dni po objavi.

Tovarna stilnega pohištva in notranje opreme
STILLES, Sevnica

prodaja na

JAVNI LICITACIJI

naslednja osnovna sredstva:

1. TOVORNI AVTO
znamke TAM — 3500, nosilnost 3500 kg, leto izdelave 1963
Primeren za prevoz pohištva
Izklicna cena 30.000 din
Interesenti si lahko ogledajo vozilo vsak dan do 14. ure, na dan licitacije pa morajo položiti polog v višini 3000 din

2. BRUSILKA ROČNA HRS-110
izklicna cena 200 din
— ELEKTRIČNA KROŽNA ŽAGA
izklicna cena 800 din
— RAČUNSKI STROJ RHEINMETALL
izklicna cena 150 din
— PISALNI STROJ TOPS
izklicna cena 200 din
— RAČUNSKI STROJ ZAGREB
izklicna cena 150 din
— RAČUNSKI STROJ EVEREST
izklicna cena 150 din
— RAČUNSKI STROJ ORDNER
izklicna cena 100 din
— PISALNI STROJ GRAMA
izklicna cena 100 din
— RAČUNSKI STROJ NISA
izklicna cena 50 din
— RADIJSKI APARAT
izklicna cena 50 din
— STOJALO ZA CVETLICE
izklicna cena 5 din

Odprodaja osnovnih sredstev pod točko 1 in 2 bo 18. junija 1971 ob 9. uri zjutraj.

Prednost pri nakupu ima družbeni sektor.

Za otroke ne bo morja

Letovala bo tretjina otrok manj

Iz ribniške občine bo šlo letos na letovanje v Puntaželo pri Pulju ob morju le okoli 100 otrok (prijavilo se jih je natančno 96) ali nad 50 manj kot lani.

Glavni vzrok je, da se je oskrbni dan za otroka podražil od lanskih 20 na 24,50 din. V tem znesku pa niso všteti še drugi stroški, kot je prevoz itd. 11-dnevno letovanje enega otroka bo veljalo letos kar 350 din.

Ta znesek morajo plačati starši otrok. Le za socialno in zdravstveno ogrožene otroke, ki jim je letovanje na morju potrebno, bo del stroškov krila občinska skupščina.

Povsod močno poudarjena „skrb za otroka" („otroci so naše največje bogastvo!" itd.) se v praksi izkaže za veliko laž. V ribniškem primeru morajo starši, ki hočejo poslati otroka na letovanje, plačati 350 din za 11 dni. To pa znese toliko, kot dobita v pol leta zanj otroških doklad!

No, da ne bom predolg: lani je šlo iz ribniške občine na letovanje 150 otrok iz vse občine, letos pa jih bo šlo le še 96. Kaj bo prineslo otrokom prihodnje leto?

J. PRIMC

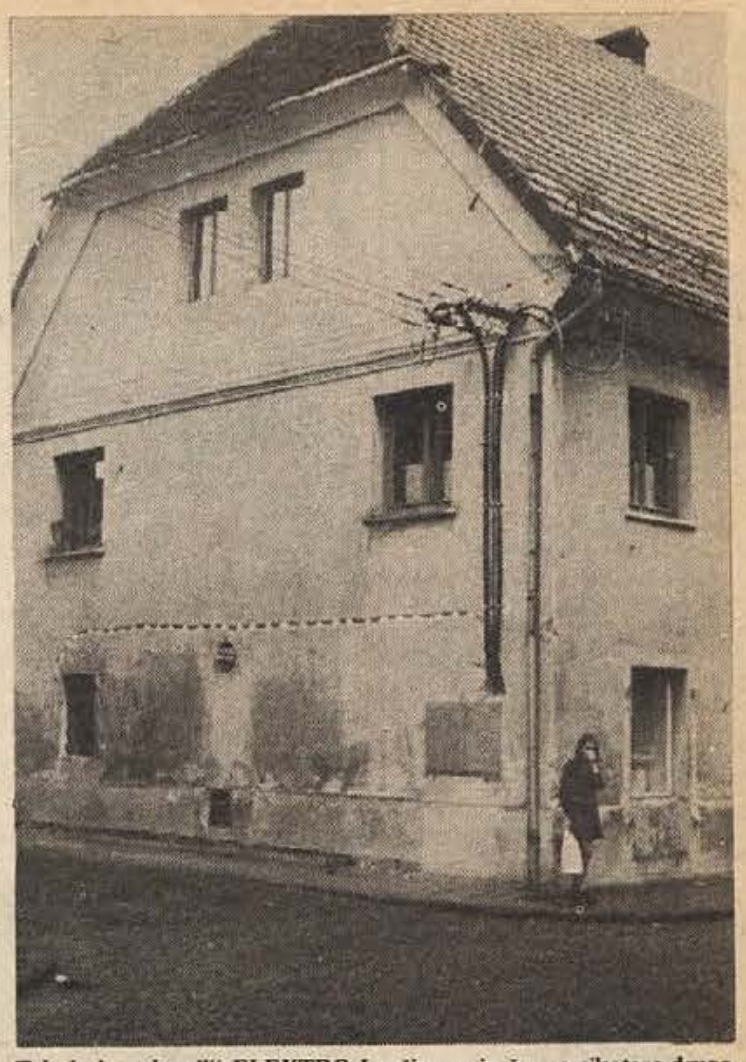

Takole je „okrasil" ELEKTRO Lovšinovo in še marsikatero drugo hišo v Ribnici in drugod. Električarji so razkopali zid, obesili na pročelja črne „klobase" in šli. Zelo malo jih briga, da so s tem početjem močno skazili videz hiše in kraja. „Si res lahko že vsako poletje privošči ne le razkopavanje cest, ulic in pločnikov, ampak celo že hiš? " se sprašujejo ribniški turistični delavci in drugi Ribničani. (Foto: Jože Primc)

Lepa razstava, slab obisk

Je kriva slaba propaganda ali pa Ribničani bolj cenijo posvetne kot kulturne dobrine?

Kipar-amater Drago Košir iz Jelovca pri Sodražici v ribniški občini je razstavljal v Ribnici od 29. maja do 6. junija. Razstavo je organizirala domača kulturna skupnost.

Razstavljeni leseni kipi so po svoji motiviki zelo raznovrstni: predstavljajo vojne grozote doma in na tujem, domače motive, pravljične, nabožne, sodobne, simbolistične in razne druge motive.

Obiskovalca posebno pretrese „Hirošima", ki prikazuje neko hišo po atomski eksploziji. Ves kip, ki je precej velik in na katerem je več manjših kipov oziroma motivov, je izdelan iz enega kosa lesa (kot tudi vsi ostali kipi), za njegovo izdelavo pa je porabil Drago Košir preko 1000 ur dela.

Starejše obiskovalce bo pretresel še „Zračni napad" oziroma bombardiranje Sodražice, mlajši se bodo navduševali morda ob „Popevkarici", nekateri ob nabožnih kipih, izdelanih v obliki slik, ki pa so zelo fino izdelani, itd.

Žal pa Ribničani niso pokazali za razstavo dovolj velikega zanimanja, čemur pa je verjetno kriva tudi slaba propaganda.

J. PRIMC

Nov odbor sindikata

V Ribnici je bila 20. maja volilna konferenca sindikata družbenih dejavnosti. Izvolili so nov občinski odbor sindikata družbenih dejavnosti, za njegovega predsednika in za delegata za republiški kongres pa prof. Jožeta Kuralta. Na konferenci so obširno razpravljali o družbenem dogovoru in samoupravnem sporazumevanju o delitvi dohodka in čistega dohodka. Zavzeli so se za čim pravičnejša merila za nagrajevanje in delitev dohodka in prispevali tudi nekaj konkretnih predlogov za družbeni dogovor.

SODRAŽICA: NOVO GOSTIŠČE

Podjetje ISTRAVINOEXPORT Reka – obrat Ljubljana je pred kratkim odprlo v prostorih Mikoličeve hiše v Sodražici prodajalno alkoholnih in brezalkoholnih pijač z bifejem. Cene so konkurenčne, saj prodajajo vino često že od 4,10 din za liter naprej, cena vina v bifeju pa je od 6 din naprej. Poceni so tudi brezalkoholne pijače. V bifeju postrežejo tudi z mrzlimi jedmi.

Glasovali so proti prepričanju

Odborniki so menili, da je bolj človeško ustreči staršem šolarjev, kot glasovati za predlog prosvetnih služb, ki je sicer zelo dober

„Čeprav sem prepričan, da je predlog strokovnjakov utemeljen in pameten, bom glasoval proti njemu," je na seji občinske skupščine Ribnica med razpravo o nadaljanjem obstoju šole na Velikih Poljanah v ribniški občini dejal odbornik Jože Benčina.

Zavod za prosvetno-pedagoško službo, temeljna izobraževalna skupnost in še nekateri strokovni organi so že nekajkrat predlagali, naj bi poljansko šolo, ki šteje le 9 učencev, ukinili, učence pa prešolali na šolo v Sušje ali Ribnico.

Poljanci pa pravijo, da šole ne dajo. Trdijo namreč, da se šolarji kljub kombiniranemu pouku dovolj nauče; da pozimi ne bi mogel avto po otroke na Velike Poljane, ker je tu zima zelo dolga in huda; da plačujejo samoprispevek za gradnjo in popravilo šol itd.

Odborniki so zaman dokazovali delegaciji Poljancev, ki se je udeležila občinske seje, da se bodo otroci več naučili v šoli, kjer en učitelj ne uči dveh razredov; da vožnja za otroke ne bo nevarna; da je za otroka in njegovo razgledanost bolje, če spozna več sveta in ljudi; da morajo v Ribnici in drugod celo otroci, ki obiskujejo vrtec, že sami na cesto itd.

Prav zaradi vztrajnosti Poljancev so se odborniki proti svojemu prepričanju – tako jih je več poudarilo v razpravi – odločili, naj šola le ostane. Menili so, naj bi šolo ukinili šele, ko bodo starši uvideli, da bo to za njihove otroke koristno, ali pa takrat, ko za šolo ne bodo mogli dobiti učitelja. Skupno je glasovalo za obstoj šole 26 odbornikov, za ukinitev dva, 6 pa se jih je glasovanja vzdržalo.

Odborniki so nato izglasovali še, naj za popravilo poljanske šole prispevajo domačini 60 odstotkov potrebnih sredstev v denarju, materialu ali kako drugače. Šola bo namreč slej ko prej le ukinjena, stavba šole pa bo ostala kraju.

J. P.

Ribniški odborniki vprašujejo

Kaj je s čiščenjem greznic, biološko amortizacijo, EUROTRANSOM, cestami, smetiščem za Sušje in obratom RIKO v Loškem potoku?

Na zadnji seji občinske skupščine Ribnica so odborniki vprašali:

SLAVKA PUCAR iz Ribnice je vprašala v imenu stanovalcev v stolpičih, če se da spremeniti predpis o čiščenju greznic. Ko so spraznili greznico pri stolpičih, je bila čez dva dni spet polna in bi morali stanovalci spet plačati čiščenje. – Zelo verjetno bo treba najti vzrok, zakaj se greznica v rekordnem času napolni. Predpis pa bo le ostal.

ALOJZ ŠKULJ iz Doljnih Poljan je vprašal, če bo lahko lastnik neke parcele oproščen davka in plačila biološke amortizacije za les s parcele, preko katere bo speljan novi daljnovod Ortnek – Poljane. Prizadeti kmet je že pri prvem daljnovodu zgubil precej gozda.

JOŽE KLUN s Pustega lriba je opozoril, da občinskih cest na Gregoriji že dve leti nihče ne popravlja.

JOŽE DOLŠČAK iz Vintarjev je predlagal, naj bi cesto Mlaka – Pavka sprejeli v skupino občinskih cest.

FRANC MIHELIČ iz Ribnice je vprašal, kdaj bo asfaltirana cesta Ribnica – Jurjevica?

ŠTEFANA LOVŠINA IZ Ribnice je zanimalo, kdaj bo popravljena kanalizacija v Struški ulici, katero tudi vsi prekopujejo, nihče pa je ne spravi spet v prvotno stanje.

STANE PETEK iz Goriče vasi je vprašal, če bi lahko občina sprejela odlok tudi za vasi, da morajo plačevati prispevek za uporabo mestnega zemljišča ali kakšen drug prispevek. Tako bi imeli vaščani stalen vir dohodkov, ki bi jih uporabili za popravilo potov. – Odgovor: Prispevek lahko uvedejo občani sami, če se na referendumu z večino glasov odločijo zanj. Če samoprispevka ne bodo uvedli, ne bo denarja in bodo ostale na cesti luknje.

NACE JEREB iz Bukovice je vprašal, kaj je z EUROTRANSOM? – Odgovor: Zapletlo se je nekaj pri uvozu avtomobilov. Podjetje je žrtev, ker bi radi različni uvozniki porabili provizijo za uvožene avtomobile.

JANEZ KOZINA iz Žlebiča je vprašal, kam naj prebivalci sušja vozijo odpadke?

IVAN LAVRIČ iz Loškega potoka je vprašal, v kakšni fazi je gradnja obrata RIKO v Loškem potoku? – Odgovor: Zemljišče je zakoličeno, denar za gradnjo je zagotovljen, začetek del pa še ni določen.

POSOJILO ZA NOVO ŠOLO – Za dograditev šole v Loškem potoku in za njeno opremo manjka letos 710.000 din. Toliko bodo letos najeli posojila – tako je že sklenila občinska skupščina – odplačali pa ga bodo v prihodnjem letu z zbranim krajevnim samoprispevkom.

Cene v Kočevju in Ribnici

V ponedeljek so veljale v trgovinah s sadjem in zelenjavo v Kočevju in Ribnici naslednje maloprodajne cene:

	Kočevje (cena v din za kg)	Ribnica (cena v din za kg)
cvetača	6,00	–
čebula	2,80	2,75
česen	8,20	8,65
fižol – stročji	13,20	10,30
fižol	7,90	7,60
grah – stročji	3,85	3,90
krompir	1,15	1,30
krompir – novi	3,10	3,60
koleraba	–	1,95
korenje	10,60	11,20
kumare	9,00	9,60
pesa	–	5,05
por	–	3,95
peteršilj	6,90	7,10
paradižnik	15,00	11,00
paprika	23,00	23,50
repa – kisla	2,70	–
solata – mehka	4,80	4,40
špinača	–	4,20
zelje	3,00	3,00
zelje – kislo	3,40	3,40
češnje	3,60	–
fige – suhe	–	6,50
jabolka	5,00	5,00
jagode	10,40	10,90
limone	6,20	6,30
orehi – jedrca	27,00	29,90
pomaranče	5,65	5,90
slive – suhe	4,70	5,00
banane	6,80	6,70
jajca	0,65	0,65

RIBNIŠKI ZOBOTREBCI

NA SREČANJU MLADIH PEVCEV kočevske in ribniške občine, ki je zelo uspelo, so nastopili: otroški pevski zbor šole Fara (22 pevcev), otroški zbor šole Kočevje (65 pevcev), otroški zbor šole Ribnica (40 pevcev), mladinski zbor šole Sodražica (55 pevcev), mladinski zbor šole Loški potok (36 pevcev), mladinski zbor šole Struge (35 pevcev), mladinski zbor šole Kočevje (50 pevcev), dekliški zbor gimnazije Kočevje (75 pevk), vokalna skupina DO-RE-MI (10 pevk), mladinski zbor šole Idrija (66 pevcev) in mladinski zbor šole Ribnica (56 pevcev).

GASILSKI DOM bo obnovilo GD Bukovica. S samoprispevkom so že zbrali znatna sredstva, pripravljeni so načrti, zaprosili pa so banko še za 20.000 din posojila, ki ga bodo odplačali z lastnimi dohodki.

PRISPEVKE ZA POKOPALIŠČE zbirajo v Sodražici. To pokopališče urejajo že nekaj let. Pri občanih bodo letos zbrali 50 do 60.000 din, 60.000 din pa bodo najeli posojila. Računajo, da bodo ta sredstva zadostovala, da bodo dogradili mrtvašnico in da bodo dokončali tudi druga dela.

– Se v Ribnici dogaja letos kaj posebnega?

– Nič. Vse je po starem. Celo za ureditev parka kulturnikov so spet predvideli denar, kot že vsa leta nazaj, zato upravičeno pričakujemo, da tudi letos ne bo nič narejenega.

REŠETO

KMETIJSTVO GLAVNA TOČKA

16. junija bo v Črnomlju zasedala občinska skupščina, ki bo kot osrednjo točko dnevnega reda obravnavala kmetijstvo in gozdarstvo, priznavalnine in nekaj odlokov.

VSI BODO DALI

Vaščani Sadinje vasi in Gorenc, ki so se 3. junija zbrali na sestanku z odbornikom občinske skupščine Francem Kapšem, so sklenili, da bodo s samoprispevkom pomagali pri napeljavi trofaznega toka v 40 hišah. Elektro je hotelo zamenjati le dotrajano napeljavo, vaščani pa so mnenja, da bi ob tej priložnosti potegnili še eno žico, s čimer bo omogočena tudi uporaba strojev.

DELEGATI SO IZBRANI

Na 6 sestankih kmetovalcev črnomaljskega območja so izvolili delegate, ki med seboj zberejo 4 člane v skupščino zdravstvenega zavarovanja kmetov. Volilna enota Vinica-Stari trg je zbrala Jožeta Madroniča iz Drage, delegati Adlešič in Dragatuša so izvolili Janka Perušiča iz Breznika, v volilni enoti Gribljе-Črnomelj pa je bil izvoljen Janez Štrucelj iz Gribelj. V semiškem koncu so se odločili, da jih bo v skupščini zastopal Anton Hutar iz Rožnega dola.

PREŠERNOVA DRUŽBA · LJUBLJANA

VSAK ČLAN PREŠERNOVE DRUŽBE IN NAROČNIK NA NJENE IZDAJE PREJME TUDI SREČKO ZA VELIKO NAGRADNO ŽREBANJE

PIRAN : BELA KRAJINA 5:0

Belokranjci so slabo igrali v Piranu, saj so jim domačini kar petkrat zatresli mrežo. Če se ne bi obramba bolje upirala, bi dobili še kakšen zadetek več.

»Dolenjski list« v vsako družino

V soboto in nedeljo, 12. in 13. junija, bodo folklorne skupine iz vse Bele krajine spet nastopile na jurjevanju v Črnomlju. Tisoči gostov bodo spet občudovali pisane noše ter vrsto zanimivih starodavnih običajev, ki so se ohranili vse do današnjih dni. Prireditev, iz katere je tudi posnetek, si je pridobila sloves že po vsej Sloveniji. (Foto: Ria Bačer)

Ni dvoma: vrtec bo zgrajen

Otroško varstveno ustanovo za 100 predšolskih otrok in 20 dojenčkov bodo letos začeli graditi v novi stanovanjski soseski Črnomlja

Nihče ne skriva podatka, da so razmere otroškega varstva v črnomaljski občini med najslabšimi v Sloveniji. V vsej občini delujeta samo dva vrtca, eden v Črnomlju za 50 otrok, drugi v Semiču za 25 otrok, potrebe pa so veliko večje.

Računajo, da je v občini kakih 4000 otrok, in če jih je v varstvu samo 75, je to porazno majhen odstotek. Samo v Črnomlju je varstva potrebnih 400 otrok, med katerimi je tudi okrog 50 ciganskih. Še huje je z varstvom dojenčkov. Ker je vedno več žena zaposlenih in organiziranega varstva za najmlajše ni, morajo varstvo iskati zasebno. Veliko plačajo, otrok pa še nima take nege, kot bi jo moral imeti.

Tretji problem se kaže pri varstvu šolarjev. Črnomelj je še edina občina v Sloveniji, ki nima niti ene ure podaljšanega bivanja otrok v šolah, medtem ko o celodnevnem bivanju otrok v šoli sploh ne morejo razpravljati, ker ni možnosti.

Vse to je navedlo občinsko skupščino in druge zainteresirane za razvoj otrok, da so izdelali skupen 5-letni načrt razvoja otroškovarstvenih ustanov. V okviru tega programa so ob skromni udeležbi lastnih sredstev, ki jih lahko zberejo s samoprispevkom, iskali posojil. Rezultat je ta, da so posojila zagotovljena in da bo prvi korak že letos narejen z začetkom gradnje novega sodobnega vrtca

V novem vrtcu bo prostora za 120 otrok, stavba bo paviljonskega tipa in jo bo možno še dograjevati, veljala pa bo okrog 3 milijone dinarjev.

KMETJE V NOVEM SADU

Upravni odbor občinskega sklada za pospeševanje kmetijstva v Črnomlju je pred kratkim organiziral strokovno ekskurzijo za zasebne kmetovalce. Kmetijski sejem v Novem Sadu si je ogledalo 33 kmetovalcev iz črnomaljskega območja. Z vsem, kar so videli, so bili zelo zadovoljni. Nedvomno je, da bodo marsikaj lahko prenesli na domači teren. Stroške ekskurzije, ki zadevajo prevoz in vstopnino, je plačal sklad, udeleženci izleta pa so prispevali za prehrano in prenočišče.

USPEH – NAGRADA ZA TRUD

Črnomaljski šolarji se zadnje čase v atletiki zelo uveljavljajo tudi na širšem dolenjskem območju. Tako je iz Črnomlja že 5 področnih prvakov; v teku na 60 m Dušan Vrščaj, v teku na 400 m Borivoj Kušen, v teku na 300 m Nina Golobič, v skoku v daljino Vida Kralj in v skoku v višino Marinka Satošek. Zelo lepo uvrstitev so črnomaljski atleti dosegli tudi na republiškem prvenstvu, kjer jih je kar 5 uvrščenih med prvih deset v Sloveniji. Doseženi uspehi so v glavnem plod rednih treningov v izvenšolskem času, kar je tudi zasluga telesnovzgojnih delavcev, zlasti prof. Marjana Kotariča.

GLAVNO JIH ŠE ČAKA

24 dijakov IV. letnika črnomaljske gimnazije je po končanem rednem pouku pripravilo pohod skozi mesto. Po vseh pravilih so predali tudi ključ tretješolcem in opravili druge ceremonije. Maturantski sprevod je bil po mnenju gledalcev zanimiv, saj so mimogrede pokazali tudi modno revijo v malem. Glavno pa maturante šele čaka, saj 10. junija začenjajo pismeni del zaključnega izpita, medtem ko bodo ustmeno odgovarjali 16. junija.

Vinica bo prizorišče

3. in 4. julija bo na Vinici druga republiška pionirska folklorna revija — Priprave v teku

Ni slučaj, da je Vinica izbrana za prizorišče letošnje slovenske folklorne revije pionirjev, kajti Bela krajina je znano območje, kjer so se nekdanji običaji ohranili do današnjih dni.

Računajo, da bo na dvodnevni reviji sodelovalo okrog 250 nastopajočih otrok. Doslej je prijavljenih 14 skupin, od tega 3 iz domače občine, ostale iz raznih krajev Štajerske in Gorenjske.

Prvi večer je predvideno kresovanje v kampu ob Kolpi z otroškimi igrami in nastopi mladih pevcev, v nedeljo pa se bodo prav tako v kampu zvrstili folklorni nastopi. Ob tej priložnosti bosta gostom na voljo še dve domači zanimivosti: v šoli bo odprta razstava domače obrti, izdali pa bodo tudi brošuro. V njej bodo nadrobno opisana belokranjska opravila, od pridelovanja konoplje do izdelovanja platna, prikazali bodo vzorce ročnih del ter na kratko opisali zgodovino pokrajine ob Kolpi. Tako se nameravajo predstaviti udeležencem revije in širšemu območju Slovenije, kar naj bi pripomoglo k razcvetu turizma.

Majda in Desanka — prvakinji

Na občinskem tekmovanju mladih matematikov sta se med Črnomaljci izkazali zlasti Majda Črnič, učenka 8. c razreda, ki je postala občinska prvakinja med osmošolci, ter Desanka Petruna iz 8. a razreda, prvakinja na šolskem tekmovanju. Kaj pravita?

MAJDA ČRNIČ: „Že večkrat sem tekmovala v matematiki, vedno sem bila med prvimi, a prvega mesta tudi letos nisem pričakovala. Z uspehom sem zadovoljna, razveselila pa sem tudi starše. Nagrado 90 din bom dala v hranilnik."

Na vprašanje, če bo študirala matematiko, je odvrnila: „Ne, študij jezikov me še bolj zanima. Sicer pa imam za odločanje še čas. Po osnovni šoli grem najprej na gimnazijo."

DESANKA PETRUNA: „Doma sem iz Miklarjev, v šolo se vozim z avtobusom. Naloge niso bile težke, toda bila sem zmedena. Matematika me tako zanima, da se bom z njo po vsej verjetnosti poklicno ukvarjala. Priznanje in nagrada mi veliko pomenita."

Zaljubljeni v številke

Na tekmovanju mladih matematikov je največ točk zbral Marko Kobe iz Starega trga

V soboto, 29. maja, so imeli v Črnomlju občinsko tekmovanje, kjer so se v znanju matematike pomerili zmagovalci šolskih tekmovanj. Srebrno Vegovo priznanje sta letos na občinskem tekmovanju dobila dva učenca 8. razreda, štirje šolarji iz 7. razreda in šest učencev iz 6. razreda. Vsi so bili iz črnomaljske osnovne šole, razen dveh, ki sta si v konkurenci šestošolcev zagotovila odlični mesti. Eden je bil iz Dragatuša, drugi iz Starega trga ob Kolpi.

Največ točk je zbral Marko Kobe iz Starega trga. Poleg pismenih priznanj so dobitniki Vegove značke dobili še 90 din nagrade. Za marsikoga, ki je vajen skromnih razmer, pomeni to precejšnjo vsoto.

Kot so izjavili organizatorji tekmovanja, so mladi matematiki pokazali zares lep uspeh, ki je bil plod resnih priprav in trdega dela. Na tekmovanje so se šolarji pripravljali v krožkih po rednem pouku.

● PREDEN SE ODLOČITE ZA KAKRŠENKOLI NAKUP TEKSTILNEGA BLAGA, KONFEKCIJE, PLETENIN, PERILA IN PREPROG, SI BREZOBVEZNO OGLEJTE ZALOGO PRI

„Oeletekstil" ČRNOMELJ

ČRNOMALJSKI DROBIR

VEC VODOVODARJEV – Stanovanjsko podjetje je okrepilo svojo vodovodno instalatersko delavnico. Medtem ko so prej opravljali samo popravila strankam, sprejemajo po novem tudi naročila za vsa montažna in druga dela.

KOMISIJE DELAJO – Odbor za organizacijo proslave v Lokvah je prejšnji teden sklical posvet s komisijami. Dan proslave se naglo bliža, konkretno delo pri organizaciji programa, ureditvi prireditvenega prostora, preskrbe itd. pa se prizadevno začenja.

GRADBENI MATERIAL ZASEBNO – Medtem ko graditelji stanovanjskih hiš zaman iščejo gradbeni material v trgovinah, ga večkrat dobijo pri zasebnikih, ki so se pač „znašli". Večkrat je slišati, da za dober „bakšiš" lahko kupiš vse od betonskega železa do cementa, in da bi bilo dobro, če bi inšpekcija prišla prekupčevalcem na sled.

PRVE GARAZE PRI BLOKIH – Medtem ko je gradnja družbenih stanovanj v zadnjih letih precej napredovala, v Črnomlju poleg blokovskih stanovanj niso gradili garaž. Pri novem 20-stanovanjskem bloku, ki ga zdaj gradijo v naselju Pod smreko, bo stanovanjsko podjetje postavilo tudi 20 garaž, kar pomeni prvi, čeprav skromen napredek.

PROPAGANDNA DELA – Male zelene letake, s katerimi Črnomaljci vabijo na jurjevanje, so začeli deliti v več krajih. Marsikateri lastnik avtomobila je presenečen, ko mu na parkirnem prostoru zataknejo za brisalce šip vabilo na največjo belokranjsko folklorno prireditev, ki bo 12. in 13. junija. Velikih lepakov, s katerimi so prejšnja leta že zgodaj vabili na jurjevanje, pa letos teden dni pred prireditvijo še ni bilo videti po Dolenjskem.

Črnomaljski poročevalec

Komisija za oddajo stavbnih zemljišč pri Svetu za urbanizem, gradbene in komunalne zadeve občinske skupščine Novo mesto

PREKLICUJE RAZPIS

javnega natečaja za oddajo stavbnega zemljišča

objavljen v Dolenjskem listu št. 22/71 z dne 3. junija 1971, ker razpis ni bil objavljen v skladu s 14. členom odloka o urejanju in oddajanju stavbnega zemljišča na območju občine Novo mesto in tudi razpisni pogoji ne ustrezajo citiranemu predpisu.

Komisija za oddajo stavbnih zemljišč pri Svetu za urbanizem, gradbene in komunalne zadeve

ODBOR ZA KADRE, DELOVNA RAZMERJA IN ORGANIZACIJO PODJETJA

A alpe adria

razglaša

naslednja prosta delovna mesta in vabi k sodelovanju:

1. večje število delovnih mest
KVD in PKD natakarjev, natakaric
2. 4 delovna mesta
KVD kuharjev, kuharic
3. večje število delovnih mest
PKD ali priučene sobarice
4. večje število delovnih mest
evidentičarjev prodaje
gostinskih storitev v restavracijah, pivnicah, gostiščih in snack barih. Lahko so tudi upokojenci (blagajniki, finančni kontrolorji, knj govodje in podobni poklici);
5. 3 delovna mesta
poslovodij obrata
v planinskih domovih in depandansah v obmorskih krajih — VKD ali KVD gostinske ali trgovske stroke z delovnimi izkušnjami za vodenje obrata. Lahko tudi zakonca z ustrezno izobrazbo in delovnimi izkušnjami;
6. 4 delovna mesta
ekonomov enote
s srednjo ali nepopolno srednjo strokovno izobrazbo in delovnimi izkušnjami za samostojno delo;
7. eno delovno mesto
pomočnika, pomočnice šefa knjigovodstva podjetja
finančni knjigovodja — bilancist s srednjo ekonomsko komercialno izobrazbo in 5 leti delovnih izkušenj;
8. 5 delovnih mest
spremljevalk avtobusa (stevardes)
dijakinje ustreznih šol z znanjem enega tujega jezika (italijanski, nemški, češki, angleški), poznavanjem zemljepisnih, gospodarskih in kulturnih znamenitosti Slovenije, Istre in severnega Jadrana ter s sposobnostjo opravljati lažja obračunska dela pri spremljanju skupin;
9. 3 delovna mesta
administratorjev
administrativna šola in 2 leti delovnih izkušenj;
10. več delovnih mest
prodajalk sladoleda
dijakinje — študentke;
11. eno delovno mesto
elektromehanika
šibki tok za vzdrževanje elektronskih aparatov.

Delovna mesta so v Ljubljani in v hotelsko-gostinskih enotah v planinah in ob morju.

Delovna mesta, opisana pod 1., 2. in 6. so za nedoločen čas in določen čas; delovna mesta pod 3., 4., 8. in 10. za določen čas, delovna mesta pod 5., 7., 9. in 11. za nedoločen čas.

Pismene ponudbe z navedbo podatkov, ki se zahtevajo za stopanje na delo, naj kandidati pošljejo do 15. VI. 1971 na naslov: ALPE ADRIA, Ljubljana, Masarykova 14.

Informacije ustno ali po telefonu 315-677 daje od 10. do 12. ure kadrovska služba podjetja.

OBRTNO PODJETJE »OPREMA«, Kočevje

sprejme

v uk 6 fantov za pohištvene mizarje

Učenci prejemajo med ukom vajensko nagrado. Stanovanje je možno dobiti v vajenskem domu.

V uk sprejmemo tudi kandidate s končanim 7. razredom osnovne šole, pod pogojem, da končajo 8. razred šole med ukom pri Delavski univerzi v Kočevju.

Prijave pošljite najpozneje do 15. 7. 1971.

Komisija za sprejem in odpust delavcev pri hotelu Grad Otočec, Otočec ob Krki

RAZPISUJE

v letu 1971/72 prosta delovna mesta za izučitev poklica

KUHAR — NATAKAR

Pogoj: končana osemletka.
Stanovanje in hrana preskrbljena.
Prijave pošljite na upravo podjetja.

20. IN 21. JUNIJA 1971 LICITACIJA PRI CARINARNICI LJUBLJANA

Carinarnica Ljubljana bo v dneh 20. in 21. junija 1971 prodajala motorna vozila in ostalo blago: avtomobile v nedeljo, 20 junija v prostorih Šolskega centra za tisk in papir, Ljubljana, Pokopališka 33 od 8. ure naprej, motorna kolesa in ostalo blago pa 21. junija 1971 od 8. ure naprej v prostorih Carinarnice Ljubljana, Šmartinska 152, soba 13/II. Ogled vozil in ostalega blaga bo v petek, 18. junija 1971 od 8. do 13. ure in v soboto 19. junija 1971 od 8. do 13. ure in od 14. do 17. ure v Carinarnici Ljubljana.

AVTOMOBILI	ZAČETNA CENA N-dinarjev
1. oseb. a. Mercedes 230 automatik, letnik 1965, nevozen	15.000
2. oseb. a. Opel Admiral, letnik 1964, nevozen	10.000
3. oseb. a. Mercedes 190 C, letnik 1963, nevozen	9.500
4. oseb. a. Mercedes 220 Sb, letnik 1961, karamboliran	9.500
5. oseb. a. Mercedes 220 S, letnik 1963, nevozen	9.000
6. oseb. a. Peugeot 404, letnik 1968, karamboliran	9.000
7. oseb. a. Mercedes 190 C, letnik 1964, karamboliran	8.500
8. oseb. a. Mercedes 190 D, letnik 1960, nevozen	8.000
9. oseb. a. Renault 16 TS, letnik 1969, karamboliran	8.000
10. oseb. a. Mercedes 220 SB, letnik 1962, karamboliran	8.000
11. oseb. a. Ford Taunus 17 M, letnik 1965, karamboliran	7.500
12. oseb. a. Škoda 100 MB, letnik 1967, karamboliran	7.000
13. oseb. a. BMW 1800, letnik 1967, karamboliran	7.000
14. oseb. a. Glas, 1700, letnik 1965, nevozen	7.000
15. oseb. a. Ford Taunus 17 M, letnik 1966, karamboliran	6.000
16. oseb. a. Opel Kadett Coupe, letnik 1968, karamboliran	6.000
17. oseb. a. Ford Tranzit Bus, letnik 1966, karamboliran	5.000
18. oseb. a. Ford Taunus 17 M, letnik 1965, karamboliran	5.000
19. oseb. a. Opel Rekord, letnik 1964, nevozen	5.000
20. oseb. a. Opel Kadett, letnik 1968, karamboliran	5.000
21. oseb. a. VW 1200, letnik 1963, karamboliran	4.500
22. oseb. a. Austin Camionet, letnik 1963, nevozen	4.500
23. oseb. a. Opel Rekord, letnik 1963, karamboliran	4.500
24. oseb. a. Opel Kadett, letnik 1963, karamboliran	4.500
25. oseb. a. Opel Rekord, letnik 1966, karamboliran	4.000
26. oseb. a. Opel Rekord, letnik 1963, karamboliran	4.000
27. oseb. a. Opel Rekord, letnik 1964, karamboliran	4.000
28. oseb. a. NSU Prinz 47, letnik 1964, nevozen	3.500
29. oseb. a. Opel Rekord, letnik 1962, nevozen	3.500
30. oseb. a. Opel Kapitan, letnik 1960, nevozen	3.500
31. oseb. a. Opel Rekord Caravan, letnik 1962, karamboliran	3.500
32. oseb. a. Opel Rekord Caravan, letnik 1962, nevozen	3.500
33. oseb. a. VW 1200, letnik 1959, nevozen	3.000
34. oseb. a. VW 1200, letnik 1959, karamboliran	3.000
35. oseb. a. Pontiac, letnik 1960, karamboliran	3.000
36. oseb. a. Opel Rekord, letnik 1962, nevozen	3.000
37. oseb. a. Ford Taunus 17 M, letnik 1963, nevozen	3.000
38. oseb. a. VW 1200, letnik 1960, karamboliran	2.500
39. oseb. a. VW 1200, letnik 1962, nevozen	2.500
40. oseb. a. Opel Rekord, letnik 1958, karamboliran	2.500
41. oseb. a. VW 1200, letnik 1957, nekompleten	2.000
42. oseb. a. VW 1200, letnik 1968, nekompleten	2.000
43. oseb. a. VW 1200, letnik 1965, karamboliran, reg. motorja	2.000
44. oseb. a. Tatra Caravan, letnik 1920, nevozen	2.000
45. oseb. a. VW 1200, letnik 1963, karamboliran, reg. motorja	1.500
46. oseb. a. Opel Rekord, letnik 1958, nevozen	1.500
47. oseb. a. VW 1200, letnik 1962, karamboliran, reg. motorja	1.000
48. oseb. a. Ford Taunus 17 M, letnik 1964, karamboliran	1.000
49. oseb. a. VW 1200, letnik 1955, nevozen	1.000
50. oseb. a. Opel Rekord, letnik 1961, karamboliran	1.000
51. oseb. a. Ford Taunus 17 M, letnik 1963, karamboliran	1.000
52. oseb. a. Opel Rekord, letnik 1959, karamboliran	800
53. oseb. a. Tatra, letnik 1935, nevozen	500
54. oseb. a. Chevrolet, letnik 1949, nevozen	500
55. oseb. a. Fiat 1100, letnik 1956, nekompleten	500
56. oseb. a. VW 1200, letnik 1960, karamboliran	500
57. oseb. a. NSU Prinz 47, letnik 1964, brez registracije	100
PONOVNO NA LICITACIJI	
58. oseb. a. Fiat Zastava 1300, letnik 1968, v voznem stanju	20.000
59. oseb. a. Ford Taunus 17 M, letnik 1965, karamboliran	11.000
60. oseb. a. VW 1500, letnik 1962, karamboliran	10.000
61. oseb. a. Ford Taunus 20 M, letnik 1968, karamboliran	10.000
62. oseb. a. Opel Rekord Caravan, letnik 1959, nevozen	7.000
63. oseb. a. Ford Taunus 12 M, letnik 1963, karamboliran	7.000
64. oseb. a. Ford Taunus 17 M, letnik 1966, karamboliran	7.000
65. oseb. a. Ford Zephir 6, letnik 1964, nevozen	6.500
66. oseb. a. Ford Taunus 20 M, letnik 1965, karamboliran	6.000
67. oseb. a. Peugeot 404, letnik 1962, karamboliran	6.000
68. oseb. a. VW 1600, letnik 1969, karamboliran	6.000
69. oseb. a. Opel Kadett, letnik 1965, karamboliran	5.000
70. oseb. a. VW 1500, letnik 1965, karamboliran	5.000
71. oseb. a. Opel Rekord, letnik 1964, karamboliran	5.500
72. oseb. a. Opel Karavan, letnik 1962, nevozen	5.000
73. oseb. a. Opel Rekord, letnik 1956, nevozen	4.500
74. oseb. a. Ford Taunus 17 M, letnik 1969, karamboliran	6.500
75. oseb. a. Opel Kadett, letnik 1964, karamboliran	4.500
76. oseb. a. VW 500, letnik 1963, nevozen	4.500
77. oseb. a. VW 1200, letnik 1956, nevozen	4.000
78. oseb. a. Fiat 600 D, letnik 1961, nevozen	4.000
79. oseb. a. VW 1500, letnik 1963, karamboliran, reg. motorja	4.000
80. oseb. a. Ford Taunus 12 M, letnik 1966, karamboliran	4.000
81. oseb. a. VW 1200, letnik 1960, nevozen	4.000
82. oseb. a. Ford Taunus 12 M, letnik 1963, karamboliran	4.000
83. oseb. a. VW 1200, letnik 1962, nevozen	4.000
84. oseb. a. Opel Rekord, letnik 1964, karamboliran	4.000
85. oseb. a. Opel Rekord, letnik 1962, nevozen	4.000
86. oseb. a. BMW 2000, letnik 1970, karamboliran	4.000
87. oseb. a. Opel Caravan, letnik 1961, karamboliran	3.500
88. oseb. a. VW 1200, letnik 1959, nevozen	3.500
89. oseb. a. VW 1200, letnik 1953, karamboliran	3.000
90. oseb. a. Opel Rekord, letnik 1964, nekompleten	3.000
91. oseb. a. Ford Taunus 17 M, letnik 1961, nevozen	3.000
92. oseb. a. Ford Taunus 17 M, letnik 1962, karamboliran	3.000
93. oseb. a. Ford Taunus 17 M, letnik 1960, karamboliran	3.000
94. oseb. a. VW 1200, letnik 1960, nevozen	2.500
95. oseb. a. Ford Taunus 17 M, letnik 1964, karamboliran	2.500
96. oseb. a. Opel Rekord, letnik 1959, nekompleten	2.500
97. oseb. a. Ford Tranzit 800, letnik 1964, karamboliran	2.000
98. oseb. a. Austin Inocenti, 1100, letnik 1966, karamboliran	2.000
99. oseb. a. Ford Anglia, letnik 1963, nevozen	2.000
100. oseb. a. Opel Rekord, letnik 1958, nevozen	2.000
101. oseb. a. Opel Olympia, letnik 1939, nevozen	1.000
102. oseb. a. Glas 1700, letnik 1966, nevozen	5.250
103. oseb. a. Ford Taunus 17 M, letnik 1961, nevozen	3.150
104. oseb. a. Opel Kapitan, letnik 1962, nevozen	3.000
105. oseb. a. Opel Rekord, letnik 1958, nevozen	3.000
106. oseb. a. Opel Caravan, letnik 1962, karamboliran	3.000
107. oseb. a. Opel Rekord, letnik 1962, karamboliran	2.450
108. oseb. a. Opel Rekord, letnik 1959, nevozen	2.450
109. oseb. a. Opel Kapitan, letnik 1963, nevozen	2.450
110. oseb. a. BMW 700, letnik 1962, nevozen	1.750
111. oseb. a. BMW 1800, letnik 1967, karamboliran	7.000
112. oseb. a. Škoda Octavia, letnik 1964, nevozen	1.200

in ostalo blago (avtodeli idr.).

Pravico udeležbe na licitaciji imajo vse pravne in fizične osebe. Udeleženci morajo v dneh, ki so odrejeni za ogled blaga, vplačati kavcijo v višini 10 % začetne cene v Carinarnici Ljubljana, predstavniki podjetij pa morajo predložiti še pooblastilo. V nedeljo, 20. junija 1971, ne bomo sprejemali vlpačil, temveč samo v petek, 18. 6. in v soboto 19. 6. 1971. Vse informacije o licitaciji lahko dobite po telefonu 316-588 Carinarnica Ljubljana od 14. junija 1971 dalje. Spisek ostalega blaga, ki ni objavljen v tem oglasu, bo objavljen na oglasni deski carinarnice Ljubljana.

IZ CARINARNICE LJUBLJANA

PRORAČUN Z ZAMUDO SPREJET

Prevelike razlike tudi med reveži

Pri reševanju socialnih vprašanj in urejanju priznavalnin je nujna pomoč republike — Zahteva: seznaniti republiško skupščino in poslance z neznosnimi razmerami v metliški občini

Znano je, da je metliška občina med zadnjimi v Sloveniji sprejemala proračun samo zato, ker so iskali možnosti, da bi zadovoljili uporabnike proračuna. Žal to ni bilo mogoče, saj niti eden z dodeljenimi sredstvi ni zadovoljen. Denarja je tako malo zaradi večjih obveznosti do šolstva in sklada kmečkega zavarovanja, po drugi strani tudi potrebe naraščajo.

Iz proračuna, ki bo imel letos na razpolago dobrih 3,600.000 din, bo šlo za kulturno-prosvetno dejavnost ali za obvezno financiranje temeljne izobraževalne skupnosti 234.772 din, socialno skrbstvo bo dobilo 611.500 din, za delo državnih organov je določenih 1,650.000 din, za delo družbeno-političnih organizacij in društev 319.600 din itd.

Redna komunalna dejavnost v proračunu sploh ni upoštevana, prav tako ne delo krajevnih skupnosti in gospodarske investicije. Za te namene bodo porabili del namenskih občinskih skladov.

V razpravi so se največ spuščali v pičla sredstva za socialno službo ter v borčevske priznavalnine. Četudi metliška občina 17 odst. proračuna namenja rešitvi teh vprašanj in je glede tega prva v Sloveniji, ne more vedno večjemu številu socialno ogroženih ljudi nuditi drugega kot sramotno miloščino. Prav tako ne more borcem zagotoviti niti 110 din občinske priznavalnine, kolikor jo je republika že pred leti priporočala.

Odborniki so v razpravi poudarjali, da bi bilo treba te stvari enotno urediti za vso republiko, in ne po regijah kot predlagajo nekateri, kajti potem bi bili siromaki spet ločeni od bogatejših. Če bo dolenjska regija usklajevala socialne podpore, bo le več siromakov na kupu, ki bodo zajemali iz ene vreče, tistim, ki morajo živeti s 50 din na mesec, pa to ne bo prineslo izboljšanja.

Odborniki so zahtevali, naj se občinska skupščina v republiki in pri poslancih zavzema, da tudi pri socialno ogroženih ne bo več tako velikih razlik med razvitimi in nerazvitimi predeli. Prav tako naj enotno uredijo priznavalnine za borce. Ker ima Bela krajina veliko borcev in malo denarja, prejemajo ti namesto priznavalnine družbeno miloščino, medtem ko na Štajerskem in Gorenjskem izplačujejo tudi po 500 din na mesec borčevske priznavalnine.

Na seji so pretresali še sredstva občinskih skladov in položaj večjih delovnih organizacij po prvih treh mesecih gospodarjenja v letošnjem letu. Podatki ne kažejo slabo, vendar je glede na nove in zaostrene pogoje gospodarjenja v stabilizaciji potrebna večja budnost. Odborniki zahtevajo od vsake delovne organizacije sanacijski program, ki ga morajo pripraviti v čimkrajšem času.

Košnja se je začela! V metliški občini je Zdravko Cajnar iz Križevske vasi (na sliki) med 11 srečniki zasebnega sektorja, ki imajo svoj traktor; družbeni in zasebni sektor skupaj pa premoreta še 39 motornih kosilnic. Ker je v občini 1.642 hektarov travniških površin, je povsem jasno, da marsikje še vihtijo koso. (Foto: R. Bačer)

GLASBENA PRIREDITEV IN LIKOVNA RAZSTAVA

Mladi likovniki in člani Glasbene mladine na osnovni šoli v Metliki vas vabijo na glasbeno prireditev na grajskem dvorišču in na ogled likovne razstave v Belokranjskem muzeju, ki bo v nedeljo, 13. junija, ob 10. uri. Razstava bo odprta od 13. do 30. junija.

VOLITVE V SLAMNI VASI

V nedeljo, 13. junija, bodo volivci v Slamni vasi, to je volilni enoti, ki zajema Slamno vas in Boldraž, volili novega odbornika občinskega zbora, ker je dosedanjemu odborniku mandat potekel. Volilci se bodo odločili za enega izmed obeh kandidatov: za Martina Nemaniča z Boldraža št. 7, ali pa za Janeza Težaka iz Slamne vasi št. 11.

Napoved za škropljenje

Priporočamo, da upoštevate navodila protiperonosporne službe, predvidevamo pa, da obstaja nevarnost prvih okužb vinske trte s peronosporo v času od 10. do 15. junija. Pri škropljenju naj vinogradniki uporabljajo naslednji škropivi: 0,2 odst. ortofaltan ali 0,2 odst. mycodifol ter primešajo 0,3 odst. cosan. Opozarjam pa, naj v času, ko trta cvete, ne primešajo cosana, ker povzroča osipanje grozdja.

Ortofaltan in mycodifol sta edina preparata na našem trgu, ki delno ščitita grozdje tudi pred sivo gnilobo. Priporočam, da ju uporabljate v vseh naslednjih škropljenjih, razen za zadnje škropljenje, v katerem sta primernejša cuprablau ali modra galica, ki pospeši zorenje lesa vinske trte.

INŽ. JULIJ NEMANIČ

»Zdaj uživam v vinogradu«

Delo, ki ga je Jože Simonič začel leta 1939, še danes ni končano — Veliko je žrtvoval, dosti naredil, zato ga družba ni pozabila

Med letošnjimi nagrajenci Osvobodilne fronte v metliški občini je tudi 67-letni Jože Simonič iz Drašič.

– Kaj menite o visokem priznanju, zakaj so vam ga dali?

„Ni prvo, ki sem ga dobil, le druge vrste. Imam 3 vojaška odlikovanja in 5 gasilskih, pa tudi tega sem vesel. Zakaj sem ga dobil? Menda vedo, da sem od 1941 delal za partizane, komunist pa sem že od 1939. V Gradcu sta me sprejela v partijo Jakob Butala in študent Janez Marentič. Spomenico sem zamudil. Nisem hotel vložiti prošnje, ker se mi je za malo zdelo, ko pa so me pregovorili, da sem jo le oddal, je bilo šest dni prepozno.

Prvim partizanom, ki so šli iz Podzemlja na Mirno goro, sem jaz dal orožje. S Stampoharjem sva ga v sodu peljala čez gradaško postojanko. 1942 sem hotel v partizane, a so me „višji" na Črešnjevcu zavrnili, da moram nazaj na teren. Kmalu nato so me Italijani prijeli in odpeljali v internacijo na Rab. Tudi tam smo se organizirali. Z Rabsko brigado sem prišel domov, kasneje pa sem bil v 15. brigadi do konca vojne.

V Metliki sem nato ustanovil čevljarsko delavnico, potem so me izvolili za predsednika občine Gradac, pred upokojitvijo pa sem bil podpredsednik občine v Metliki.

– Ste delali tudi pri gasilcih, ko ste omenili odlikovanja?

„Več kot 11 let sem bil poveljnik občinske gasilske zveze, zdaj sodelujem samo še kot predsednik nadzornega odbora. V Drašičih pa sem zraven pri vseh organizacijah."

– Ste z življenjem danes zadovoljni?

„Nič hudega mi ni. Pokojnino imam, zamotim se z delom v vinogradu, hodim na lov in v tem uživam. Dokler bom zdrav, se ne bom pritoževal."

R. B.

Krvodajalci, javite se!

Občinski odbor Rdečega križa v Metliki prosi krvodajalce domače občine, naj se v čim večjem številu odzovejo krvodajalski akciji, ki bo 2. in 3. julija v Metliki. Kri bo odvzemal Zavod za transfuzijo iz Ljubljane. Prijave sprejemajo vse krajevne organizacije RK na terenu in v delovnih organizacijah.

SPREHOD PO METLIKI

KJE SO KOŠI ZA SMETI? – sprašujejo Metličani. Res je Komunalno podjetje že pred meseci pobralo vrsto košev, jih prepleskalo in spet namestilo na stare prostore. Potem je pobralo preostale koše, o katerih pa že dolge tedne ni sledu. Ljudje zdaj mečejo odpadke po tleh ali kamorkoli. Baje pleskanje košev zaradi drugega nujnega dela ne pride na vrsto. Potem bi bilo bolje, da bi koše še nekaj časa pustili na svojih mestih takšne, kakršni pač so. Tu bi koristneje služili svojemu namenu kot pa v kakšnem skladišču.

VEČ KOT PETDESETIM BELOKRANJSKIM ČEBELARJEM je v nedeljo, 30. maja, na Vinomeru predaval znani čebelarski strokovnjak iz Ljubljane tov. Lojze Kastelic. Nazorno je govoril o pridobivanju cvetnega prahu in vzreji čebelnih matic. Na žalost je slabo vreme preprečilo še večji obisk, pa tudi za družabno srečanje po predavanju ni bilo nič poskrbljeno.

METLIŠKO DRUŠTVO UPOKOJENCEV je v ponedeljek, 31. maja, naradilo po Dolenjski avtobusni izlet, ki se ga je udeležilo 38 članov. V Novem mestu so si ogledali študijsko knjižnico, v Pleterjah kartuzijanski samostan, v Kostanjevici Formo vivo, na Catežu vrtnarijo, potem pa še kopališča v Dolenjskih, Šmarjeških in Cateških toplicah. Res izlet, na katerem je bilo prijetno združeno s koristnim.

METLIŠKI ZDRAVNIK DR. ŽELJKO BOŠNJAK je s 1. junijem odšel v novomeško bolnišnico na specializacijo za nevropsihiatra. V Metliki, kjer je bil pri ljudeh zelo priljubljen, je delal nekaj več kot eno leto. Tako je dr. Željko v teku dveh let že tretji zdravnik, ki je iz Metlike odšel v Novo mesto ali kam drugam na specializacijo.

KLJUB TEMU METLIŠKI ZDRAVSTVENI DOM ne bo ostal brez zdravnikov. Poleg šefa zdravstvenega doma dr. Evgena Bienenfelda in dosedanjega zdravnika dr. Miljenka Raosa sta se na novo zaposlila dr. Marjan Pust in dr. Boris Paja. Če bo tovarna Beti odprla obratno ambulanto z zobnim oddelkom, bo zdravstvena služba v Metliki še bolj izpopolnjena.

metliški tednik

V TEM TEDNU VAS ZANIMA

TEDENSKI KOLEDAR

Petek, 11. junija – Barnaba
Sobota, 12. junija – Flora
Nedelja, 13. junija – Anton
Ponedeljek, 14. junija – Metod
Torek, 15. junija – Vid
Sreda, 16. junija – Beno
Četrtek, 17. junija – Lavra

KINO

BREŽICE: 11. in 12. 6. ameriški barvni film „Kali Jug – boginja maščevanja". 13. in 14. 6. ameriški barvni film „Človek iz Arizone". 15. in 16. 6. francoski barvni film „Erotissimo".

ČRNOMELJ: Od 11. do 13. 6. ameriški barvni film „Nepremagljivi". 15. 6. ameriški barvni film „Devica iz Bahberga".

KOSTANJEVICA: 12. 6. ameriški barvni film „Sama v temi". 13. 6. ameriški barvni film „Operacija Lizbona".

KRŠKO: 12. in 13. angleški barvni film „Teater smrti". 16. in 17. 6. francoski barvni film „Ukradeni poljub".

METLIKA: Od 18. do 20. 6. ameriški barvni film „7 žena za 7 kavbojev". Od 18. do 20. 6. ameriški barvni film „Obesite ga brez milosti".

MIRNA: nemški barvni film 12. in 13. 6. „Helga in Mihael".

NOVO MESTO: Od 11. do 13. 6. ameriško-italijanski barvni film „Poišči si prostor, kjer boš umrl". 16. in 17. 6. francoski barvni film „Opojni duh denarja". – POTUJOČI KINO NOVO MESTO: Od 11. do 15. 6. ameriški barvni film „Tarzan na Veliki reki".

RIBNICA: 12. in 13. 6. ameriški barvni film „Cena maščevanja".

SEVNICA: 12. in 13. 6. danski film „Jaz žena".

SODRAŽICA: 12. in 13. 6. francoski film „Vesele počitnice".

ŠENTJERNEJ: 12. in 13. 6. film „Agent Sigma 3".

TREBNJE: 12. in 13. 6. angleški barvni špijonski film „James Bond dvakratno živi". 16. 6. ameriški barvni avanturistični film „Kralji sonca".

ŠMARJEŠKE TOPLICE: 16. 6. angleški barvni film „Interludij".

mali oglasi

SLUŽBO DOBI

MLADEMU DEKLETU nudim brezplačno hrano in stanovanje za majhno pomoč na manjši kmetiji na lepem kraju Gorenjske ob avtobusni cesti. Obenem preskrbim delo v tovarni. Pišite na naslov: Janko Škrjanc, Senično 15, Tržič, Gorenjsko.

SPREJMEM VAJENCA za avtoličenje. Stane Pustavrh, Cesta krških žrtev 139, Krško, tel. 71-367.

MIZARSKEGA pomočnika sprejmem. Stanovanje preskrbljeno. Plača po dogovoru. Naslov: Cimerman, Ljubljana, Polje, Cesta 38/11.

IŠČEMO KV ali nekvalificirano natakarico. Plača po dogovoru. Gostilna „Na klancu", Medvode 81.

VAJENKO za pletilstvo sprejmem takoj ali po dogovoru. Hrana in stanovanje pri meni. Albina Kovačič, pletilstvo, Stična, Ivančna gorica.

STANOVANJA

NUJNO potrebujem opremljeno sobo s souporabo kopalnice v centru mesta ali bližnji okolici. Naslov v upravi lista (1189/71).

ODDAM opremljeno sobo samskemu moškemu. Naslov v upravi lista (1181/71).

ODDAM samsko sobo. Plačilo vnaprej. Naslov v upravi lista (1185/71).

ODDAM sobo pošteni ženski. Naslov v upravi lista (1186/71).

IŠČEM neopremljeno sobo in kuhinjo v Novem mestu ali bližini. Dobro plačam. Naslov v upravi lista (1225/71).

MLADA USLUŽBENKA išče opremljeno ali neopremljeno sobo v Novem mestu. Naslov v upravi list.

Motorna vozila

POCENI prodam fiat 750, letnik 1965. Informacije po telefonu 21-830.

PRODAM moped T 12. Paderšičeva 34, Novo mesto.

PRODAM osebni avto Alfa-Romeo Gulia Ti 1300 z majhno okvaro na motorju; zamenjam tudi za manjši avto. Dolenjske Toplice 71.

PRODAM AVTO R 4 – katrico, letnik 1968, prevoženih 46.000 km. Gostilna Lukež, Brežice.

PRODAM FIAT 750, letnik 1969, in žrebe, staro 18 mesecev. Naslov v upravi lista (1213/71).

PRODAM MOPED trobrzinec. Ogled vsak dan. Trdinova 24, Novo mesto.

UGODNO PRODAM kombi IMV 1000, generalno popravljen, ali zamenjam za fiat 750 in prikolico za čoln. Telefon 71-367.

PRODAM FIAT 750, letnik 1966. Žabja vas 15, Novo mesto.

PRODAM AVTO alfa romeo 1600 Fulia Ti, letnik 1966. Boris Kos, Skalickijeva 4, Novo mesto.

PRODAM zelo dobro ohranjen avto fiat 750, letnik 1966. Ogled popoldan. Jevtič, Nad mlini 23, Novo mesto.

PRODAM PRINZA 1000 L, letnik 1967, 75.000 km. Naslov v upravi lista.

UGODNO PRODAM fiat 750, letnik 1967. Filip Bilobrk, Mestne njive, blok X/26, Novo mesto.

PRODAM

PRODAM suhe smrekove plohe in 3 centimetrske deske. Jože Hudoklin, gostilna, Brusnice.

PRODAM njivsko-vinogradniški traktorski kultivator francoske znamke Staub, malo rabljen – sedem peres, enostavna širinska regulacija. Ferkolj, Kronovo, Šmarješke Toplice.

PRODAM leseno garažo za osebni avto in ženski hitri šivalni stroj „Pfaf". Miha Colnar, Novo mesto, Trdinova 14.

UGODNO PRODAM električni kuhalnik na dve plošči, pekač, kad (plehnato), dve prešiti odeji. Naslov v upravi lista.

UGODNO PRODAM otroški voziček z globokim in športnim vložkom. Slavka Kobašlič, Zagrebška 12, Novo mesto.

PRODAM mlatilnico Zarja v dobrem stanju. Frančiška Stariha, Osojnik 8, Semič.

POCENI PRODAM dobro ohranjeno dnevno sobo, novejši tip. Ogled med 16. in 17. uro. Novo mesto, Jerebova 3 a, stanovanje št. 4.

PRODAM polavtomatični stroj za izdelavo strešne opeke, rabljen trofazni hidrofor in oljno peč „Fenix". Franc Bregar, Šentjernej 153.

PRODAM magnetofon znamke Grading de luksе TK 145 s petimi kasetami in mikrofonom. Naslov v upravi lista (1182/71).

PRODAM enoosno prikolico za traktor. Informacije dobite v gostilni Slivšek, Zdole pri Krškem.

PRODAM brejo kravo. Mačkovec 6, Otočec ob Krki.

UGODNO prodam trodelno kuhinjsko kredenco. Cankarjeva 5, Novo mesto.

PRODAM mlatilnico v dobrem stanju in kad – 600 l. Naslov v upravi lista (1202/71).

PRODAM kompresorski hladilnik in otroški športni voziček. Jože Udovič, Kettejev drevored 14, Novo mesto.

PRODAM mlatilnice smukarice, nove in stare, na boben in odprt boben, dve trosilki na roto, čistilko (malo rabljeno), dve ročni slamoreznici in eno motorno slamoreznico. Anton Hočevar, Čužnja vas, Mokronog.

KUPIM

KUPIM star hram ali bruna. Ciril Hudoklin, Partizanska 29, Novo mesto.

POSEST

PRODAM HIŠICO v Starem gradu, minuto od avtobusne postaje in 5 minut od železniške postaje Libna; primerna je za upokojenca ali za majhno družino in je takoj vseljiva. Naslov: Ivan Mesojedec, Senovo 194.

PRODAM dvosobno stanovanje s kopalnico v centru Novega mesta. Naslov v upravi lista (1229/71).

PRODAM dvosobno stanovanje z vrtom in kletjo. Anton Jazbec, Kvedrova 3, Sevnica.

PRODAM hišo v Češči vasi z vrtom za stavbno parcelo – eno sobo pridržim do smrti. Marija Štamfelj, Češča vas 15, Novo mesto.

PRODAM njive in gozdove v Dragomlji vasi in vinogradniške parcele v Plešivici. Informacije do 20. 6. 1971 v gostilni Jelenič na Suhorju ali telefonično Kranj 064-23-506.

PRODAM dvostanovanjsko hišo v Grosupljem, zgrajeno do tretje faze; dokumentacija in priključki urejeni. Ponudbe pošljite na naslov: Janez Zaletel, Stanežiče 22, Ljubljana-Šentvid.

RAZNO

V SOBOTO, 5. junija, sem od Otočca do Šmarjete izgubil kardansko gred s podaljškom. Poštenega najditelja prosim, da jo proti nagradi vrne v prodajalni Kmetijske zadruge Šmarjeta.

V NAJEM oddam lokal (delavnico) s pritiklinami in opremljeno sobo. Krevl, Partizanska 19, 68000 Novo mesto.

NUDIM nagrado tistemu, ki mi preskrbi eno ali dvosobno stanovanje v Novem mestu ali neposredni bližini. Angela Koritnik, Sevnica, Naselje heroja Maroka 12.

TUDI pri nakitu se moda spreminja: iz starega vam naredi nov prstan Otmar Židarič, zlatar v Ljubljani, Gosposka 5. – Z izrezkom tega oglasa dobite 10 odst. popusta!

PREKLICI

Prepovedujem pašo na vseh mojih parcelah. Proti kršiteljem bom primoran uvesti sodni postopek. Franc Strgar, Karteljevo 28, Mirna peč.

Jože Župan, Dobrava 37, Škocjan, prepovedujem hojo, vožnjo, pašo kokoši ter drugih živali in kakršnokoli delanje škode po mojih parcelah v Dobravi. Kdor tega ne bo upošteval, ga bom sodno preganjal.

Janez Turk, Dolž 4, Stopiče, prepovedujem pašo kokoši po mojem zemljišču. Kdor tega ne bo upošteval, ga bom sodno preganjal.

Martin Mrvič, Mal. Cerovec 6, Stopiče, prepovedujem pašo, hojo in delanje kakršnekoli škode po vseh mojih parcelah. Kdor tega ne bo upošteval, ga bom sodno preganjal.

Jožefa Trupkovič, Straža x28, Šentrupert, obveščam javnost glede na preklic, ki sta ga objavila Marija Zabukovec in Henrik, Trstenik št. 7, Šentrupert, dne 20. maja 1971, da je bilo posestvo v Trsteniku št. 7 razdeljeno s sklepom občinskega sodišča Trebnje Rnp 76/66-34 z dne 28. maja 1969, katerega je potrdilo okrožno sodišče v Novem mestu s sklepom Gž 318/69-2 z dne 13. novembra 1969, s čimer je bil razdružitveni postopek pravnomočno končan.

Ivan Petrič, 7311 Erkenbrechtsweiler, Burgweg 23, Deutschland, opozarjam, da moj brat in mama Anton in Helena Petrič, Gradac 76, nista upravičena prodajati moje lastnine, in svarim vsakogar pred nakupom.

Ivan Kralj, Adlešiči 6, Adlešiči, prepovedujem vožnjo in pašo živine po mojem zemljišču v Adlešičih in na Mali Plešivici. Kdor tega ne bo upošteval, ga bom sodno preganjal.

ČESTITKE

Ljubemu možu in očetu Antonu Kuharju želijo vse lepo za njegov praznik in ga prisrčno pozdravljajo vsi njegovi: Milena, Majda, Tonček in mama.

OBVESTILA

DOPISNA
DELAVSKA UNIVERZA
V LJUBLJANI

VPISUJE V DOPISNE ŠOLE
- osnovno šolo (5., 6., 7. in 8. razred)
- administrativno šolo (dveletna)
- ekonomsko srednjo šolo (dopisno, kombinirano)
- tehniško šolo (za strojno, elektrotehniško, lesnoindustrijsko in kemijsko stroko)
- delovodsko šolo (za strojno stroko)
- poklicno šolo kovinarske stroke

VPISUJE TUDI
V DOPISNE TEČAJE
- nemškega in italijanskega jezika
- tehniškega risanja
- za skladiščnike
- za kontrolorje in preddelavce v kovinarski stroki
- za varnost pri delu (skupinski vpis v posameznih delovnih organizacijah)

VPISUJEMO VSAK DAN od 7. ure do 14.30, ob torkih do 18. ure ter drugo soboto v mesecu.

Podrobnosti o sistemu dopisnega izobraževanja, učnem programu in pogojih za vpis boste lahko izvedeli iz prospekta za šol. leto 1971/72, ki vam ga pošljemo na vašo zahtevo.

S takojšnjim vpisom pridobite na času!

SVOJ NASLOV NAPIŠITE S TISKANIMI ČRKAMI.

Za prospekt pošljite znamko v vrednosti 3,00 din na naslov:
DOPISNA DELAVSKA UNIVERZA, Ljubljana, Parmova 39, telefon 312-141, poštni predal 106.

HITRO OČISTI oblačila družbeni obrat Pralnica in kemična čistilnica, Novo mesto, Germova 5. Odprto: od 6. do 18. ure!

ZAHVALE

Ob prerani izgubi našega dragega moža, očeta, starega očeta, brata, svaka in strica

LEOPOLDA PUSTA
iz Vrhtrebnjega

se iskreno zahvaljujemo vsem sorodnikom, vaščanom in znancem za podarjene vence in za vse, karkoli so nam storili dobrega v bridkih urah, ter za spremstvo na njegovi zadnji poti. Zahvaljujemo se tudi čestitljivi duhovščini za opravljeni obred.

Žalujoči: žena Ana, sin in hčerke z družinami

Ob prezgodnji izgubi našega dragega moža, očeta in brata

ALOJZA SREBRNJAKA
z Velikega Slatnika

se iskreno zahvaljujemo vsem, ki ste nam izrazili sožalje, sočustvovali z nami, mu darovali vence in cvetje in ga spremili na njegovi zadnji poti. Posebno se zahvaljujemo zdravnikom in strežnemu osebju kirurškega oddelka bolnišnice Novo mesto, duhovščini za spremstvo ter sosedom in vaščanom. Vsem prisrčna hvala!

Žalujoči: žena Marija, sin Lojz, hčerki Slavka in Marija, brat in sestre ter drugo sorodstvo

Dne 6. junija je minilo eno leto od prerane smrti našega dragega atka, soproga, brata in strica

JOŽETA NEMANIČA
iz Bušinje vasi

Hvala vsem, kateri so ga ohranili v lepem spominu in obiskujejo njegov tihi dom.

Žalujoči: hčerka, sin, soproga, sestre, brat

Ob boleči izgubi dragega moža, očeta in starega očeta, strica in brata

JOŽETA KOLEGARJA
iz Dol. Polja

se iskreno zahvaljujemo sorodnikom, sosedom, prijateljem in znancem za podarjene vence in cvetje in vsem, ki ste ga spremili v tako velikem številu na zadnji poti. Enako se zahvaljujemo tovarni Labod, Industriji obutve, Novolesu in SZDL Gor. Polje, častiti duhovščini pa za spremstvo in obred.

Žalujoči: žena Ana, hčerki Anica in Jožica, sin Ivan in Jože z družinami ter sestra in drugo sorodstvo

---

Služba družbenega knjigovodstva
podružnica 521 Novo mesto

razglaša
prosta delovna mesta za:

— **diplomiranega pravnika**
— **2 inšpektorja**
— **2 uslužbenca s srednjo ekonomsko šolo**

Pogoji:
za delovno mesto pravnika je potrebna pravna fakulteta z opravljenim sodniškim izpitom. Za delovno mesto inšpektorja je potrebna ekonomska ali pravna fakulteta in pet let delovnih izkušenj na finančno-ekonomskih poslih.

Za delovna mesta s fakultetno izobrazbo je na razpolago eno družinsko stanovanje.
Za delovni mesti s srednjo ekonomsko šolo zaželena praksa v finančno materialnem poslovanju.
Osebni dohodek se obračuna po pravilniku o delitvi osebnih dohodkov SDK podružnice.
Ponudbe za sprejem na delo pošljite Službi družbenega knjigovodstva — podružnici 521 Novo mesto. Razglas velja 15 dni po objavi.

Vsem, ki ste našo pokojno mamo

MARIJO GRUBAR
Mali Ban 4, Šentjernej

spremili na zadnji poti in nam v teh težkih dneh stali ob strani te nam žalost kakorkoli olajšali, iskrena hvala. Še posebej smo hvaležni sosedi gospe Pepci Grubar za nesebično pomoč.

Žalujoči: mož Jože, otroci: Martin in Peter z družinami, sin Tone in sorodniki

---

Ob smrti našega dragega očeta in starega očeta

ANTONA BARTOLJA
iz Laz
pri Uršnih selih

se zahvaljujemo vsem darovalcem vencev in cvetja, vsem, ki so ga spremljali na zadnji poti, nam izrazili sožalje in kakorkoli pomagali. Predvsem iskrena hvala Barici Erpe iz Laz za nesebično pomoč, pevcem in gospodu župniku za obred in govor ob grobu.

Žalujoči: otroci z družinami

Ob nepričakovani in boleči izgubi našega dragega moža, ata in starega ata

FRANCA KNAVSA
iz Konca vasi

se iskreno zahvaljujemo vsem, ki so nam izrazili sožalje, darovali pokojniku cvetje in ga spremili k večnemu počitku. Posebna zahvala Jožkotu Umeku za nesebično pomoč v času pokojnikove bolezni, gospodu župniku za poslovilni govor ter tov. Slavku Smrdelju za poslovilne besede ob odprtem grobu. Iskreno se zahvaljujemo vsem vaščanom, sorodnikom in prijateljem, kolektivoma Tekstilana Kočevje in Ljubljanski banki – podr. Kočevje ter gasilskemu društvu Stara cerkev za podarjeno cvetje in pomoč, izkazano v najtežjih trenutkih. Vsem še enkrat najlepša hvala!

Žalujoči: žena Francka ter hčerke Vera, Milena in Pavla z družinami

RADIO BREŽICE

ČETRTEK, 10. JUNIJA: 16.00 do 16.10 Napoved programa in poročila – 16.10 do 17.00 NAJ POP LOT – Aktualnost tedna – Nove plošče RTB – Iz naše glasbene šole – Obvestila in reklame – 17.00 do 18.00 Glasbena oddaja: Izbrali ste sami.

SOBOTA, 12. JUNIJA: 16.00 do 16.30 Pol ure za pop glasbo – 16.30 do 16.40 Sobotno kramljanje – 16.40 do 17.00 Med zabavnimi zvoki nekaj obvestil in reklam – 17.00 do 17.20 Mojmir Sepe: komponist, dirigent in instrumentalist – 17.20 do 17.30 Za naše najmlajše – 17.30 do 18.00 Narodnozabavne na valu 192 m.

NEDELJA, 13. JUNIJA: 10.30 Domače zanimivosti – Poročilo s seje občinske skupščine Brežice – Za naše kmetovalce: inž. Olga Lupšina – Predpisi o semenskem materialu za zaščito rastlin – Minute z ansamblom Avsenik – Bili smo gostitelji šol bratov Ribar – reportaža – Obvestila, reklame in spored kinematografov – 12.30 Občani čestitajo in pozdravljajo.

Uredništvo radia Brežice sporoča svojim poslušalcem, da z nastopajočim tednom oddaja le ob četrtkih, sobotah in nedeljah. Tak spored bo do srede septembra.

ZAHVALA

Ob izgubi ljubega moža, očka ter sina

SILVA JARCA

se iskreno zahvaljujemo vsem sorodnikom, prijateljem in znancem, ki so ga v tako velikem številu spremili na zadnji poti in mu darovali cvetje. Posebno se zahvaljujemo podjetju ELEKTRO Ljubljana — enota Novo mesto, tovarišu Primožiču in sodelavcem za pomoč in organizacijo pogreba ter za poslovilne besede tov. Jeraju in gospodu dekanu za ganljivi govor. Iskrena hvala dr. Rojnikovi, dr. Kranjcu, Komunalnemu podjetju Trebnje, podjetju INKOT Trebnje, kakor tudi sosedom za pomoč v bridkih trenutkih. Prav tako se zahvaljujemo vsem, ki so nam ustno in pismeno izrazili sožalje

Trebnje, 3. junija 1971

Žalujoči: žena Jelka s hčerkama Jelko in Silvo, mama ter ožji sorodniki

---

ZAHVALA

Ob nenadomestljivi in zelo boleči izgubi naše ljube, nadvse dobre mame, žene, stare mame in tašče

ANGELCE SLIVŠEK
s Senovega

se iskreno zahvaljujemo vsem sorodnikom, prijateljem, znancem in sosedom, ki so nam v najtežjih dneh, ko je nenadoma prenehalo biti zlato srce naše mame, nudili pomoč in tolažbo, nam izrazili sožalje in zasuli njen drugi dom z venci in cvetjem. Posebno zahvalo smo dolžni sosedovi družini Mikek, Tonetu Novaku, kolektivu občinske skupščine Radovljica, gospe Tonki Kopina in gospe Breznikar, g. župniku za spremstvo in vsem, ki z nami sočustvujejo.

Neutolažljivi: mož Janez in hčerke Angelca, Slavica, Olga in Marja z družinami

RADIO LJUBLJANA

VSAK DAN; poročila ob 5.00, 6.00, 7.00, 8.00, 10.00, 11.00, 12.00, 15.00, 18.00, 19.30 in ob 22.00. Pisan glasbeni spored od 4.30 do 8.00.

PETEK, 11. junija: 8.10 Operna matineja – 9.05 Radijska šola za nižjo stopnjo „Domače živali" – 10.15 Pri vas doma – 11.00 Poročila – Turistični napotki za naše goste iz tujine – 12.30 Kmetijski nasveti – Inž. Janez Šega: Predpisi o plemenjakih – 12.40 Z ansamblom bratov Avsenik – 13.30 Priporočajo vam . . . 14.35 Naši poslušalci čestitajo in pozdravljajo – 15.30 Napotki za turiste – 16.00 „Vrtiljak" – 17.10 Človek in zdravje – 19.00 Lahko noč, otroci! – 19.15 Minute s triom Vitala Ahačiča – 20.00 Poje Komorni zbor Radia Maribor p. v. Rajka Sikoška – 20.30 „Slovenska popevka 71" – 22.15 Besede in zvoki z logov domačih.

SOBOTA, 12. JUNIJA: 8.10 Glasbena matineja – 9.05 Pionirski tednik – 10.15 Pri vas doma – 11.00 Poročila – Turistični napotki za naše goste iz tujine – 12.30 Kmetijski nasveti – Inž. Marta Gosar: Pomen selekcije črnega ribeza – 12.40 Poje sopranistka Sonja Hočevar – 13.30 Priporočajo vam . . . – 14.10 Glasbena pravljica – Vid Pečjak: Pobegli robot – 14.30 Veseli zvoki z domačimi ansambli – 15.30 Glasbeni intermezzo – 16.00 „Vrtiljak" – 16.40 Dobimo se ob isti uri – 17.10 Gremo v kino – 18.45 S knjižnega trga – 19.00 Lahko noč, otroci! – 19.15 Minute z ansamblom Mihe Dovžana – 20.00 Lahka glasba – 20.30 Slovenska popevka 71.

NEDELJA, 13. JUNIJA: 4. 30 do 8.00 Dobro jutro! – 8.05 Radijska igra za otroke – Rene Guillot: Red Kid iz Arizone – II. del – 9.05 Srečanje v studiu 14 – 10.05 Še pomnite, tovariši . . . Miroslav Luštek: Delo glavnega poveljstva slovenskih partizanskih čet v 1941. letu – 10.25 Pesmi borbe in dela – 10.45 do 13.00 Naši poslušalci čestitajo in pozdravljajo – vmes ob 11.00 Poročila – Turistični napotki za naše goste iz tujine – 13.30 Nedeljska reportaža – 13.50 Z domačimi ansambli – 14.30 Humoreska tega tedna – F. Drofenik: Poletna zgodba – 15.05 Marjan Marinc – Jože Privšek: Ritmična koeksistenca (zabavno glasbena oddaja) – 16.00 Radijska igra – Anton Ingolič: Srečanje na planini – 19.00 Lahko noč, otroci! – 19.15 Glasbene razglednice – 20.00 „V nedeljo zvečer" – 22.20 Plesna glasba.

PONEDELJEK, 14. JUNIJA: 8.10 Glasbena matineja – 9.05 Pisan svet pravljic in zgodb – 10.15 Pri vas doma – 11.00 Poročila – Turistični napotki za naše goste iz tujine – 12.30 Kmetijski nasveti – Inž. Živojin Hojnik: Razvoj omrežja gozdnih cest na mariborskem gozdnogospodarskem območju – 12.40 Vedri zvoki s pihalnimi orkestri – 13.30 Priporočajo vam . . . – 14.35 Naši poslušalci čestitajo in pozdravljajo – 15.30 Glasbeni intermezzo – 16.00 „Vrtiljak" – 17.10 Ponedeljkovo glasbeno popoldne – 18.15 „Signali" – 19.00 Lahko noč, otroci! – 19.15 Minute s harmonikarjem Avgustom Stankom – 20.00 Richard Wagner: 3. dejanje romantične opere „Lohengrin" – 22.15 Za ljubitelje jazza.

TOREK, 15. JUNIJA: 8.10 Glasbena matineja – 9.05 Počitniško popotovanje od strani do strani – 9.20 S pevcema: Gabi Novak in Arsenom Dedićem – 10.15 Pri vas doma – 11.00 Poročila – Turistični napotki za naše goste iz tujine – 12.30 Kmetijski nasveti – Inž. Dušan Terčelj: Vino in turizem – 12.40 Od vasi do vasi – 13.30 Priporočajo vam . . . – 14.10 18 tednov – 18 oktetov – 14.30 „Na poti s kitaro" – 15.30 Glasbeni intermezzo – 16.00 „Vrtiljak" – 17.10 Popoldanski simfonični koncert – 18.15 V torek na svidenje! – 18.45 Četrt ure s pevko Eldo Viler – 19.00 Lahko noč, otroci! – 19.15 Minute z ansamblom Borisa Franka – 20.00 Prodajalna melodij – 22.15 Glasbena poezija Ottorina Respighija.

SREDA, 16. JUNIJA: 8.10 Operna matineja – 9.05 Kaj vam pripoveduje glasba – 10.15 Pri vas doma – 11.00 Poročila – Turistični napotki za naše goste iz tujine – 12.30 Kmetijski nasveti – Inž. Zvone Miklič: Uspeh letošnjih tečajev za traktoriste in agrotehnike – 12.40 Veseli zvoki z ansamblom Borisa Kovačiča – 13.30 Priporočajo vam . . . – 14.35 Naši poslušalci čestitajo in pozdravljajo – 16.00 „Vrtiljak" – 18.15 Iščemo popevko poletja – 19.00 Lahko noč, otroci! – 20.00 Simfonični orkester RTV Ljubljana v stereo studiu – 22.15 S festivalov jazza.

ČETRTEK, 17. JUNIJA: 8.10 Glasbena matineja – 9.05 Počitniško popotovanje od strani do strani – 10.15 Pri vas doma – 11.00 Poročila – Turistični napotki za naše goste iz tujine – 12.30 Priporočajo vam . . . – 14.10 Ob lahki glasbi – 15.30 Glasbeni intermezzo – 16.00 „Vrtiljak" – 17.10 Koncert po željah poslušalcev – 18.15 Iz kasetne produkcije RTV Ljubljana – 18.45 Naš podlistek – E. Kaestner: Je eksistencializem ozdravljiv? – 19.00 Lahko noč, otroci! – 19.15 Minute z Ljubljanskim jazz ansamblom – 20.00 Četrtkov večer domačih pesmi in napevov.

Tehniška šola za strojno stroko v Ljubljani, Aškerčeva 7/II

RAZPISUJE

vpis v 1. letnik za šolsko leto 1971/72

V strojni in varilski odsek bo sprejetih 260 učencev in učenk.

Pogoji za sprejem so:
1. uspešno končana osemletna osnovna šola,
2. pozitivna ocena iz tujega jezika v spričevalu o končani osnovni šoli,
3. starost največ 18 let,
4. ustrezno zdravstveno stanje,
5. uspešno opravljen sprejemni izpit.

Prijavo za vpis (obr. 1,20 v prodaji Državne založbe) kolkujte s kolkom za 1 din ter ji priložite:
1. spričevalo o končani osemletni osnovni šoli (original),
2. zdravniško spričevalo, ki ne sme biti starejše od mesec dni.

Prijave za vpis sprejema šola dne 19., 21. in 22. junija 1971 od 8. do 12. ure in od 16. do 18. ure v sobi 7/II, Aškerčeva c. 7. Po pošti poslanih prijav ne bomo upoštevali.

Učenci, ki so končali osnovno šolo z odličnim ali prav dobrim uspehom, ne bodo opravljali sprejemnega izpita, ostali pa le, če bo prijavljenih več kandidatov, kot je razpisanih mest.

Sprejemni izpit bo 25. junija 1971 iz slovenskega jezika in matematike. Pričetek izpita bo ob 8. uri po navodilih, ki jih bodo kandidati dobili ob vpisu.

Kandidati izven Ljubljane, ki žele biti sprejeti v Dom tehniških šol na Vidovdanski 7, naj vložé prošnje direktno na upravo doma.

TELEVIZIJSKI SPORED

NEDELJA, 13. JUNIJA

8.55 Madžarski TV pregled (Pohorje, Plešivec) (Bg) – 9.35 Po domače z ansamblom Ludvika Lesjaka in Viškimi fanti (Lj) – 10.00 Kmetijska oddaja (Zg) – 10.45 Mozaik (Lj) – 10.50 Otroška matineja: Pika Nogavička (Lj) – 11.20 Mestece Peyton – serijski film (Lj) – 12.10 TV kažipot (do 12.30) (Lj) – ŠPORTNO POPOLDNE – 18.05 Nedelja v New Yorku – ameriški film (Lj) – 19.50 Cikcak (Lj) – 20.00 TV dnevnik (Lj) – 20.30 3-2-1 (Lj) – 20.35 A. Marodić: Samomorilci so med nami (Lj) – 21.25 Videofon (Zg) – 21.40 Poročila (Lj) – 21.55 Športni pregled (JRT))

PONEDELJEK, 14. JUNIJA

16.40 Odprta univerza (Bg) – 17.10 Madžarski TV pregled (Pohorje, Plešivec) (Bg) – 17.35 Wilde: Srečni princ – I. del (JRT) (Lj) – 18.00 Risanka (Lj) – 18.20 Obzornik (Lj) – 18.35 Črni delfin – oddaja iz cikla Od zore do mraka (Lj) – 19.05 Maksimeter – zabavno glasbena oddaja (Bg) – 19.50 Cikcak (Lj) – 20.00 TV dnevnik (Lj) – 20.25 3-2-1 (Lj) – 20.35 M. Pagnol: Fabien – drama TV Zagreb (Lj) – 21.25 Pariški mozaik – Ti in tvoji oblaki (Lj) – 22.10 Poročila (Lj)

TOREK, 15. JUNIJA

16.45 Madžarski TV pregled (Pohorje, Plešivec do 17.00) (Bg) – 17.40 E. Peroci: Nina in Ivo – 6. oddaja (Lj) – 17.55 Risanka (Lj) – 18.10 Obzornik (Lj) – 18.25 Slovenski top pops: Skozi 25 let, 6. oddaja (Lj) – 19.05 Oceanografija: Morje izvor hrane in surovin (Lj) – 19.30 Starši in otrok (Lj) – 19.40 Pet minut za boljši jezik (Lj) – 19.50 Cikcak (Lj) – 20.00 TV dnevnik (Lj) – 20.25 3-2-1 (Lj) – 20.35 Film meseca: Mamma roma – italijanski film (Lj) – . . . Glasbeni nokturno: Oktet Galus (Lj) – . . . . Poročila (Lj)

SREDA, 16. JUNIJA

15.20 Plavanje – Partizan : Padova – prenos (do 16.50) (Bg) – 17.05 Madžarski TV pregled (Pohorje, Plešivec do 17.00) (Bg) – 17.45 Pika Nogavička – švedski film (Lj) – 18.15 Obzornik (Lj) – 18.30 Glasba za staro in mlado (Bg) – 19.00 Na sedmi stezi – športna oddaja (Lj) – 19.20 Naš ekran (Lj) – 19.50 Cikcak (Lj) – 20.00 TV dnevnik (Lj) – 20.25 3-2-1 (Lj) – 20.35 Jiri Sequens: Sandal brez para – češka TV igra (Lj) – 21.20 Darjan Božič: Jago – opera (Lj) – 22.05 Poročila (Lj)

ČETRTEK, 17. JUNIJA

16.15 Madžarski TV pregled (Pohorje, Plešivec do 16.30) (Bg) – 17.00 S. Mihelčič: Medved in čebele, glasbena pravljica (Lj) – 17.15 Obzornik (Lj) – 17.30 Družine – poljudno znanstveni film (Lj) – 18.00 Mozaik (Lj) – 18.05 Enkrat v tednu (Lj) – 18.20 Vse življenje v letu dni – serijska oddaja (Bg) – 18.50 Cikcak (Lj) – 19.00 Otroci sveta – Mondovizijski prenos v barvah (Mondovizija – Lj) – 20.00 TV dnevnik (Lj) – 20.25 3-2-1 (Lj) – 20.35 Četrtkovi razgledi (Lj) – 21.25 L. Pirandello: Moj svet (Lj) – . . . 400 let slovenske glasbe (Lj) – . . . Poročila (Lj) – . . . Evropsko prvenstvo v boksu – prenos iz Madrida (Lj)

PETEK, 18. JUNIJA

16.40 Madžarski TV pregled (Pohorje, Plešivec do 16.55) (Bg) – 17.45 Otroški spored (Lj) – 18.15 Obzornik (Lj) – 18.30 Glasbena oddaja (Bg) – 19.00 Mestece Peyton – serijski film (Lj) – 19.50 Cikcak (Lj) – 20.00 TV dnevnik (Lj) – 20.25 3-2-1 (Lj) – 20.35 Doktorja Jerryja čarobni napoj – ameriški film (Lj) – 22.15 Glasba iz studia B – zabavno glasbena oddaja (Lj) – . . . Poročila (Lj)

SOBOTA, 19. JUNIJA

16.15 Obzornik (Lj) – 16.30 Plus pet – mladinski quiz (Sa) – 17.30 S kamero po svetu: Ljudje ob Indijskem oceanu (Lj) – 18.00 Madrid: Evropsko prvenstvo v boksu – finale (EVR–Zg) – v odmoru propagandna oddaja (Lj) – 19.50 Cikcak (Lj) – 20.00 TV dnevnik (Lj) – 20.25 3-2-1 (Lj) – 20.35 Festival vojaških orkestrov – prenos (Sa) – 22.05 Maščevalci – serijski film (Lj) – 22.55 TV kažipot (Lj) – 23.15 Poročila (Lj) – 23.25 Evropsko prvenstvo v boksu – posnetek iz Madrida (Lj)

»Dolenjski list« v vsako družino

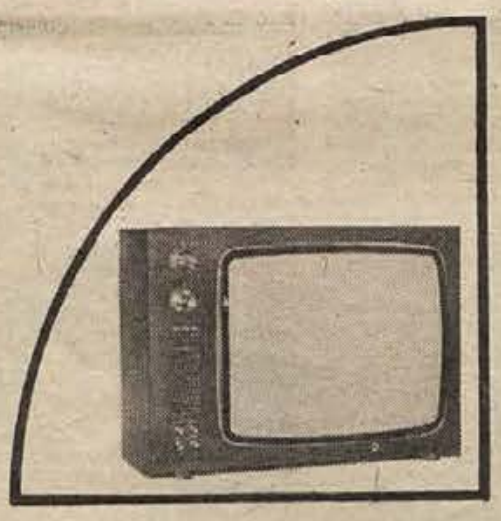

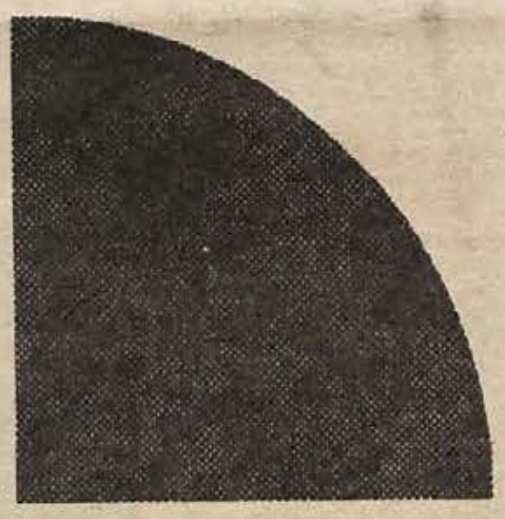

ISKRA

let

elektromehanika
telekomunikacije
elektronika
avtomatika
elementi

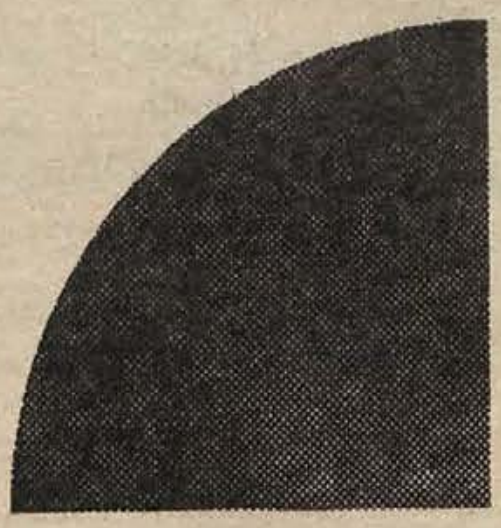

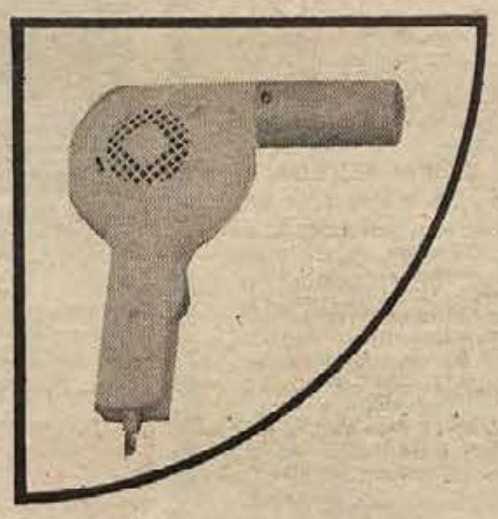

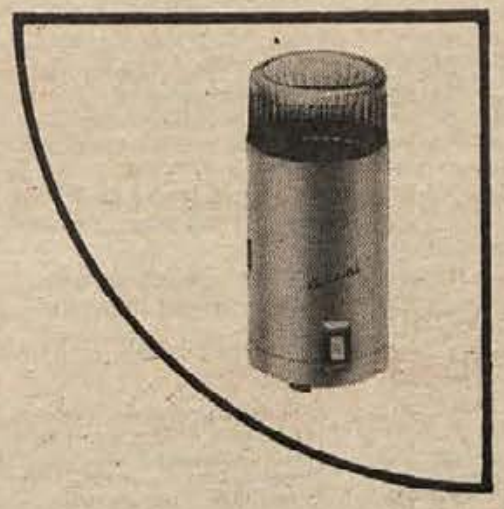

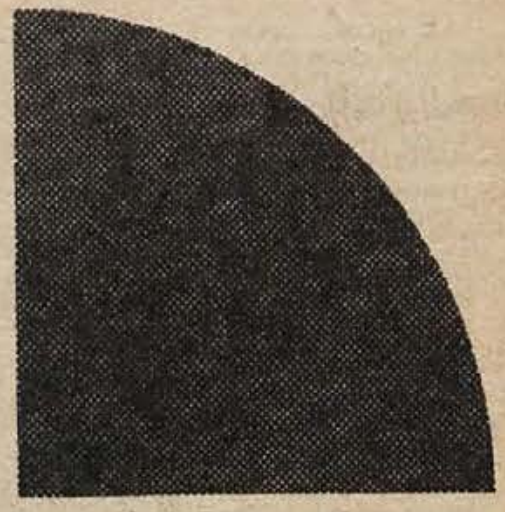

Srebrni jubilej ISKRE

ISKRA je letos stara četrt stoletja. To ni tako veliko, vendar dovolj, da je postala eno vodilnih podjetij v Jugoslaviji.

17.000 parov rok, v 16 delovnih organizacijah, sodeluje v bogati proizvodnji: od sestavnih delov, raznih gospodinjskih aparatov do najzahtevnejših elektronskih naprav. Iskrine tovarne so doma in v tujini. ISKRA je tudi delničar več tujih firm in uspešno poslovno sodeluje s priznanimi inozemskimi partnerji.

ISKRA Elektromehanika, Kranj
ISKRA Elementi, Ljubljana
ISKRA Avtoelektrika, Nova Gorica
ISKRA Avtomatika, Ljubljana
ISKRA Aparati, Ljubljana
ISKRA Kondenzatorji, Semič
ISKRA Sprejemniki, Sežana
ISKRA Elektromotorji, Železniki
ISKRA Naprave, Ljubljana
ISKRA Polprevodniki, Trbovlje
ISKRA Instrumenti, Otoče
ISKRA Elektronika, Horjul
ISKRA Usmerniki, Novo mesto
ISKRA Orodjarna, Ljubljana
ISKRA Zavod za avtomatizacijo, Ljubljana
ISKRA Commerce, Ljubljana

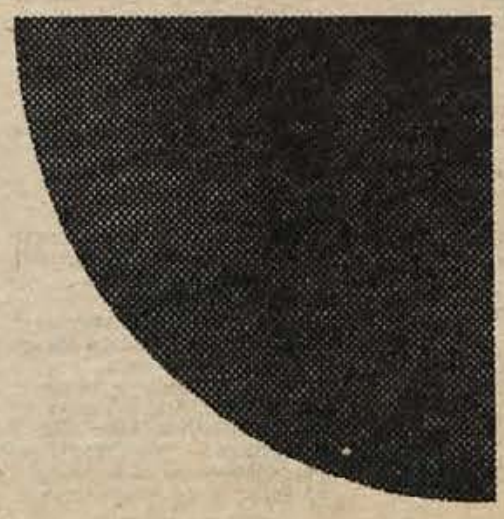

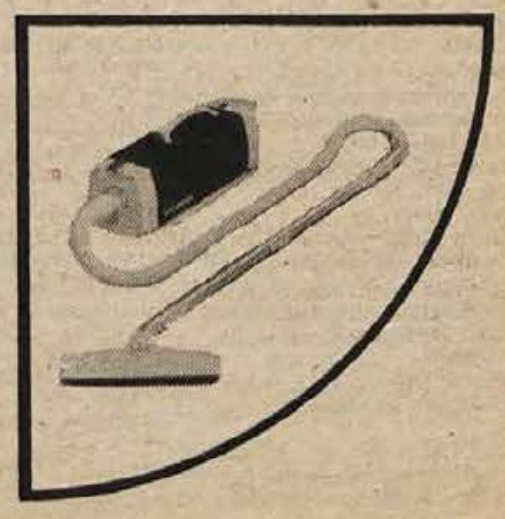

Portret tega tedna

Prijazna spremljevalka s ključem v preteklost

Predstavljamo jo s portretom, ki je nastal skoraj pred petdesetimi leti. Brežičani bodo v njej prepoznali podobo Ive Stiplovškove. Portretiral jo je njen pokojni mož – slikar leta 1926. Podoba je romala na več slikarskih razstav doma in na tujem. Danes je razstavljena v spominski galeriji slikarja Stiplovška v Posavskem muzeju, kateremu jo je lani skupaj z nekaterimi drugimi krajinskimi slikami in tihožitji podarila pokojnikova vdova.

Iva Stiplovškova je že skoraj četrt stoletja marljiva sodelavka muzeja v brežiškem gradu. Botrovala je njegovemu nastanku, saj je sodelovala pri prvi ureditvi, nakar je spremljala in doživljala vse preureditve in rast te ustanove. Že več kot dve desetletji je nepogrešljiva vodnica po razstavnih prostorih, kjer ob delavnikih in nedeljskih dopoldnevih vodi, razlaga, uči in svetuje obiskovalcem. Za vsakogar zna zadeti tudi pravilno „diagnozo" in ve, na kakšno valovno dolžino je treba naravnati razlago tej ali oni skupini, posameznikom, gostom iz Evrope ali drugih kontinentov, da jih obisk v hramu posavske preteklosti čimbolj zadovolji in obogati.

Ivo Stiplovškovo poznajo domala vse „tovarišice" in njihovi učenci iz Posavja in Dolenjske, pa tudi mnoge učiteljice iz Ljubljane, Gorenjske, Notranjske, ki jo – mimogrede povedano – po nekaj stavkih takoj prepoznajo za svojo (tovarišica Stiplovškova je bila namreč doma v Cerknici), ji sporočijo čas obiska in prosijo za vodstvo. Nekatere šolske skupine iz Slovenije imajo že kar abonirane pomladanske izlete v brežiški grad, Čateške Toplice in Kumrovec. Skupinam in posameznim obiskovalcem zna tovarišica Stiplovškova vedno prijazno svetovati, naj nadaljujejo pot po tej ali oni slovenski „kulturni transverzali", in je tako najboljši, sicer neuradni brežiški turistični informator. V prijaznem pogovoru s svojimi muzejskimi obiskovalci, predvsem s šolskimi otroki in učitelji je tovarišica Stiplovškova „odkrila" marsikateri muzejsko zanimiv etnografski, zgodovinski in umetniški predmet, ki bi sicer bil preprodan, izgubljen ali uničen.

Preteklost Brežic, Posavja in Slovenije je Stiplovškova s svojim zanimivim, razumljivim in ljubeznivim pripovedovanjem iz leta v leto predstavljala deset tisočem obiskovalcev, ki se „prijazne dame" iz muzeja, kot jo imenujejo turisti iz Nemčije in Francije, ko se drugič ali tretjič vračajo v brežiški grad, radi spominjajo. In če priljubljena vodnica s svojo razlago vzbudi pri obiskovalcih vsaj nekaj spoštovanja in ljubezni do naše kulturne dediščine in ustvarjalnosti, ji je to v največje zadoščenje, najlepše plačilo.

Prepričali smo se lahko, da ji to največkrat uspe. V knjigi vtisov so skoraj na vsaki strani zabeležene pohvale v slovenščini, hrvaščini, nemščini, francoščini, italijanščini, v nam nerazumljivi hebrejščini in arabščini: „lepo, čudovito . . ." „majhno mestece, toda velik muzej", predvsem pa se zahvaljujemo za prijazno vodstvo ter vsestransko in razumljivo razlago." Ti zapisi nam povedo vse in ne potrebujejo pojasnila. J. T.

Črnomaljske kresnice na jurjevanju lepo pojo in plešejo, sploh so vabljive, da je kaj, toda konec koncev se vsak nasmoli, kogar ujamejo v svoj krog. Ven ne pride nihče, če se ne odkupi. Lani so med drugim občinstvom zajele kar štiri župane. Koga bodo zajele letos? (Foto: Ria Bačer)

Paša za oči, kultura in razvedrilo

Kogar zanimajo obredja starih Slovanov, njihove pesmi in plesi ter pomladni običaji, naj pride 12. in 13. junija v Črnomelj. Kresovanje in jurjevanje, ki ga letos osmič predstavljajo gledalcem, bo brez dvoma spet privabilo tisoče gostov iz Slovenije in Hrvaške. V soboto zvečer bo program ob velikem kresu v dolini pod železniško postajo, v nedeljo dopoldne pa na istem kraju jurjevanje. Po dveurnem programu, kakor že prej in vmes, bo dobiti na stojnicah belokranjske specialitete, pijačo, sadje ter spominke. Ni se bati, da bi bilo gostom po prireditvi dolgčas. Za ples in zabavo bo poskrbljeno po vseh lokalih in na zabaviščnem prostoru.

V NEDELJO PRI DOLNJEM AJDOVCU

Eksplozija v naročju

Antonu Hočevarju, 17, je v rokah razneslo mino lahkega italijanskega minometalca

V nedeljo, 6. junija, se še ni začelo mračiti, ko se je v suhokrajinski mir in gluhoto zasekal odjek eksplozije.

Anton Hočevar, sedemnajstletni fant iz Dolnjega Ajdovca, je na mali jasi, kakšnih dvesto metrov od domače hiše, v bolečinah in oblit s krvjo presunljivo zastokal. Mina lahkega italijanskega minometalca, ki jo je bil Anton našel kdove kje več kot četrt stoletja po vojni, je fantu eksplodirala tako rekoč v naročju.

„Kaj je s tabo, Tone?" je s solzami v očeh in z drgetajočim glasom vprašal ranjenca njegov prijatelj in sovrstnik Martin Legan, doma iz iste vasi. Več pa iz sebe ni spravil. Potem so prišli ljudje, Toneta obvezali in ga, kar se je dalo hitro, odpeljali v novomeško bolnišnico.

Fant jo je pošteno skupil: mina ga je ranila po rokah, nogah in zaskala rane v trebuh.

Na novomeški UJV so šele naslednji dan zvedeli za pretresljivi dogodek in ga raziskali. Ugotovili so tole:

V nedeljo popoldne je Hočevar povabil Legana, naj gre z njim, da bosta nekaj naredila: zaupal mu je, da ima staro mino, ki jo bosta sprožila. Ustavila sta se okoli 150 m od vasi: Legan se je umaknil, Hočevar pa je mino vrgel. Zamižala sta, mina pa je ostala cela. Hočevar jo je pobral, vžgal vžigalico in začel mino ogrevati. Tedaj je strahovito počilo.

Pošten najditelj

Stane Babič iz Podgorske ulice 2 v Kočevju, zaposlen pri Rudniku, član ZZB, je 30. maja našel v Ribnici denarnico z dokumenti in večjo vsoto denarja. Takoj je vprašal T. K., tudi zaposlenega pri Rudniku, ki je stal pri svojem avtu, kjer je bila na tleh denarnica, če ni morda on izgubil denarnice. T. K. je rekel, da je ni. Na ponovno pregovarjanje Babiča pa je le segel v zadnji žep in ugotovil, da – nima denarnice.

T. K. je bil seveda vesel in je spravil denarnico, za katero sta prej oba ugotovila, da je res njegova. Pošteni najditelj, borec Stane Babič je v zahvalo dobil obljubo, da mu bo T. K. ob prvi priložnosti plačal „kaj za popit".

Pošteni najditelj je bil v tem primeru res slabo nagrajen. Morda T. K. ne ve, da najditelju pripada že po predpisih drugačna nagrada, in ne v obliki pijače, ali pa je bil takrat tako presenečen, da se je najditelju pozabil drugače zahvaliti. P-c

CIGANI V HIŠI – Štefanija Požeš iz Korenitke je prišla 5. junija popoldne v Veliko Loko na obisk k Marji Podgoršek. Podgoršekove ni bilo doma, pač pa so bili v njeni hiši Cigani. Požeševi so zagrozili z nožem, potem pa so jo ucvrli neznano kam. Podgoršekovi je zmanjkalo 100 din. Za tatovi poizvedujejo trebanjski miličniki.

Sreča v nesreči pilota Kastelica

Jadralni pilot novomeškega Aerokluba Zmago Kastelic (34), inženir elektrotehnike, je v nedeljo popoldne v okviru republiške akcije preletov poletel z letališča v Prečni proti Mariboru. Domala pred ciljem je pri vasi Črešnjevec (blizu Slov. Bistrice) zaradi močnega zračnega toka navzdol, ko ni mogel preleteti hriba, skušal obrniti letalo v dolino, kjer bi lahko pristal. Pri obračanju mu je zaradi močnega vetra hitrost močno padla in je z večje višine, kot je običajno, trdo pristal.

Pri tem se je jadralno letalo „trener" YU 4192 razbilo, Kastelic pa si je poškodoval gležnj na levi nogi in nalomil tri rebra. Bil je ves čas pri zavesti in je takoj opisal ves dogodek primariju nezgodnega oddelka mariborske bolnišnice, kjer so mu nudili prvo pomoč.

Tovariši iz aerokluba so v ponedeljek zjutraj obiskali Kastelca, ki je dobro razpoložen, čeprav ga jezi, da zaradi zdravljenja gležnja ne bo mogel sodelovati do konca akcije in na republiškem jadralnem prvenstvu, ki se bo začelo v Prečni 17. junija. „Prihodnje leto pa zagotovo!" je še rekel predsedniku kluba, ko so se poslavljali.

Mesto nesreče si je v ponedeljek ogledala komisija Zvezne uprave za civilno zračno plovbo iz Beograda, vendar še ni dala uradne izjave. Ostanke letala so v torek prepeljali na novomeško letališče.

Zmago Kastelic je letos spomladi osvojil jadralni „srebrni C", ko je izpolnil pogoje: 5 ur neprekinjenega jadranja, vzpon 1000 metrov in prelet 50 kilometrov.

V 23 letih, odkar je bil ustanovljen novomeški aeroklub, je to prva nesreča z jadralnim letalom, da je bil poškodovan tudi pilot. V klubu je 40 športnih jadralnih pilotov in več skupin tečajnikov, novomeška jadralna flota pa šteje kar 12 letal. Že samo od zime do danes so dosegli lep športni uspeh: 400 ur letenja in več kot 4000 prejadranih kilometrov, s čimer so se uvrstili med najboljše klube v državi.

M. MOŠKON

odprto v nedeljo:

MARKET na Kristanovi cesti
MARKET na Cesti herojev in
DELIKATESA na Glavnem trgu

ŠENTRUPERŠKI UČENEC NA PORTUGALSKEM. Janko Rugelj, učenec 7. razreda osnovne šole iz Šentruperta, se je prejšnji teden vrnil iz Portugalske, kjer je kot edini Slovenec sodeloval na mednarodnem tekmovanju „Kaj veš o prometu", na katerem je 4-člansko zastopstvo Jugoslavije med 16 državami zasedlo odlično tretje mesto. Ob povratku ga je sprejel tudi predsednik občinske skupščine Trebnje Ciril Pevec. (Foto: Vane Juvanc)

SALAMIADA 71

Olimpiadi, kitariadi itd. so letos priključili v Kočevju še SALAMIADO 71 in jo pred kratkim tudi uspešno izvedli. Šlo je za razstavo in ocenjevanje salam. Nekateri so trdili, da je SALAMIADA 71 tudi otvoritvena prireditev ob proslavljanju 500-letnice mesta, češ 500 let je minilo 1. maja, pa še nobene prireditve ni bilo. Kulturniki in politiki pa bodo seveda hoteli izdelovalcem salam in njihovim ljubiteljem oporekati.

Ker sem bil eden izmed 16 članov komisije, ki je salame ocenjevala, sem se dolžan za „salamarje" potegniti. Vsi ocenjevalci – strokovni in nestrokovni – smo vzeli ocenjevanje zelo resno, zagotovo pa bolj resno kot izpolnjevanje raznih stabilizacijskih ukrepov, resolucij in priporočil političnih organizacij.

Dolgo sem razčlenjeval, komu gre glavna zahvala za resno delo: komisiji je predsedoval doktor, organizacijo ocenjevanja je vodil inženir kemije; ocenjevanje in razstavo je pripravil mesar, zaposlen pri KGP; v komisiji so bili še: dva direktorja, predstavnik milice, več upokojencev, komercialistov, obentač, še nekaj mesarjev. Končno se mi je posvetilo: resnost je zelo verjetno posledica dejstva, da med nami ni bilo nobenega predstavnika občine in družbeno-političnih organizacij!

In zdaj so na vrsti kulturniki.

Kar zadeva kulturno plat je SALAMIADA 71 sploh odlično uspela. Razen harmonikarja Franceljna je na njej sodelovalo še na hitro roko sestavljeno – kar izmed članov komisije – pevsko društvo oziroma kvintet „Sraka" pod taktirko direktorja Janeza.

„Cenjenim poslušalcem tu v dvorani in doma pri sprejemnikih," je zbor najprej zapel „Mi smo ubežniki", nato „Ne boš komisa žrl več" pa „Pesem zmešanih narodnih pesmi" in še kup drugih.

Glasovi so zveneli tako ubrano, da so udeleženci SALAMIADE 71 ploskali, vpili „Bis! Još! Repete!" – odvisno pač od kulturne ravni posameznika – in vedno znova zahtevali nastop „Srak" na odru.

Dirigent je po dve ali tri-urnem prepevanju le vprašal:

– Nismo morda „cenjenim poslušalcem tu v dvorani in doma pri sprejemnikih" že zoprni s prepevanjem?

Dvorana je enoglasno zatulila, da ne, nakar se je dirigent omehčal, češ:

– Če vam res nismo zoprni, bo pa eden izmed nas s klobukom pobiral prispevke po 5 jurjev.

Seveda zadeve ni mislil resno, pač pa je nekdo čisto resno predlagal:

– „Sraki" vsekakor pripada dotacija kulturne skupnosti, saj so zaprosili kulturno skupnost za denarno pomoč celo taki, ki sploh nimajo nobene zveze s kulturo!

Ko je bil okoli ene zjutraj kulturni del SALAMIADE 71 že skoraj končan, je konferansje najavil še mistra Džona Flajsa, predstavnika angleških sindikatov, ki je zaradi zamude kočevskega vlaka nekoliko zamudil SALAMIADO.

Džon Flajs je nato stopil na oder in začel:

– Majn džentlmens, majnes dames . . . Jugoslav salamen kongres . . . Ingland . . . Belgrad . . . Prezident Lampetovski . . . itd.

Anglež – direktor Janez – je bil tako prepričljiv, da se je vsa ocenjevalna komisija, se pravi udeleženci SALAMIADE, začela tako smejati, da so trebuhi kar poskakovali. Nekateri so se zvijali v dve gube. Nekdo ni mogel do sape. Zvijal se je, se puklasto dvignil za nekaj centimetrov s stola, krčevito grabil z rokami okoli in zagrabil kozarec z rdečim vinom, se hotel spet usesti, pa je zgrešil stol, zgrmel na tla in si na glavo zlil kozarec vina, kar je skupaj z mistrom Flajsom spravilo dvorano v pravi delirij.

Mokrota je onega pod mizo le toliko osvežila, da je med dvema napadoma smeha lahko vprašal:

– Kaj, za vraga, si nam skuhal, Janez?

Janez, ki se je že malo ustrašil takšnega uspeha, je kulturni del SALAMIADE zaključil, in medtem ko je sedal, dejal:

– Mislim, da sem za to občino dovolj napravil.

Vsi smo seveda ploskali in soglasno sklenili, da bo treba SALAMIADO kmalu ponoviti. J. PRIMC

DOLENJSKI LIST

USTANOVITELJI IN IZDAJATELJI: občinske konference SZDL Brežice, Črnomelj, Kočevje, Krško, Metlika, Novo mesto, Ribnica, Sevnica in Trebnje.

IZDAJATELJSKI SVET: Franc Beg, Viktor Dragoš, inž. Janez Gačnik, Janez Gartnar (predsednik sveta), Tone Gošnik, Jože Jeke, Franc Lapajne, Lojzka Potrč, Slavko Smerdel, Franc Štajdohar in Ivan Živič.

UREJUJE UREDNIŠKI ODBOR: Tone Gošnik (glavni in odgovorni urednik), Ria Bačer, Slavko Doki, Marjan Legan, Jože Prime, Jože Splichal, Jožica Teppey in Ivan Zoran. Tehnični urednik: Marjan Moškon.

IZHAJA vsak četrtek — Posamezna številka 1 dinar — Letna naročnina 49 dinarjev, polletna 24,50 dinarja, plačljiva vnaprej — Za inozemstvo 100 dinarjev ali 6 ameriških dolarjev (ali ustrezna druga valuta v vrednosti 6 ZDA dolarjev, pri čemer je že vštet 10-odst. popust, ki pa velja samo za tiste, ki plačujejo naročnino v devizah). Naš devizni račun: 521-620-1-32002-10-8-9.

OGLASI: 1 cm višine v enem stolpcu (45 mm oz. 10 cicero) 33 din, 1 cm na določeni strani 45 din, 1 cm na 1. srednji in zadnji strani lista: 66 din. Vsak mali oglas do 10 besed 10 din. Vsaka nadaljnja beseda 1 din. Za vse ostale oglase in oglase v barvi velja do preklica cenik št. 4 od 6. I. 1971 — Za oglase odgovarja Mirko Vesel.

TEKOČI RAČUN pri podružnici SDK v Novem mestu 521-8-9 — NASLOV UREDNIŠTVA IN UPRAVE: 68001 Novo mesto, Glavni trg 3 — Poštni predal 33 — Telefon: (068) 21-227 — Nenaročenih rokopisov in fotografij ne vračamo — Tiska tiskarna »Ljudske pravice« v Ljubljani.