Št. 27 (902) L. XVIII
NOVO MESTO, petek,
7. julija 1967

DOLENJSKI LIST

NA SLAVJU V BREŽICAH JE GOVORIL SERGEJ KRAIGHER

Manifestacija prijateljstva in sožitja

Občine Sevnica, Laško, Šentjur, Šmarje, Krško in Brežice so izročile Kozjanskemu odredu listino o domovinski pravici na mitingu v Brežicah — Na slavnostni tribuni so bili predstavniki obeh republik in desetih občin z obeh strani Sotle — Med njimi so bili: predsednik skupščine SRS Sergej Kraigher, predsednik ZZB NOV Franc Leskošek-Luka, podpredsednik republiške konference SZDL SRH Ivica Gretić in številni drugi

Več kot 6000 ljudi se je v nedeljo, 2. julija, zbralo v Brežicah, da bi proslavili podelitev domicila Kozjanskemu odredu. Borci in drugi udeleženci nedeljskega srečanja so kmalu po osmi uri v sprevodu odkorakali z zbornega mesta na grajskem dvorišču skozi mesto na stadion. Na čelu vseh bataljonov Kozjanskega odreda sta stopala komandant in komisar. Takoj za njimi so korakali borci in aktivisti Zagorskega odreda, odredi predvojaške vzgoje, godba, pionirji, taborniki in člani folklornih skupin.

S pesmijo »Bohor je vstal« so začeli slovesnost združeni pevski zbori brežiške občine. Nato je prvi komandant Gl. štaba Slovenije Franc Leskošek obšel postrojene borce in sprejel raport komandantov Kozjanskega in Zagorskega odreda.

Zatem je imel besedo Sergej Kraigher. Čestital je Kozjanskemu odredu in občanom vseh občin, ki so ga sprejele v svojo okrilje. Poudaril je, da pomeni podelitev domovinske pravice odredu posebno čast za prebivalstvo teh občin in da zahteva še učinkovitejše seznanjanje mladih generacij s tradicijami NOB. Za delovne ljudi teh krajev niti Sotla niti občinske meje niso nikoli bile ovira skupnega življenja, medsebojne pomoči in sodelovanja. To misel je z aplavzom potrdila tisočglava množica na stadionu. Tovariš Kraigher je govoril še o poteku narodnoosvobodilnega gibanja na Kozjanskem in se nato ustavil ob dogodkih na Srednjem vzhodu.

Za njim je spregovoril podpredsednik republiške konference SRH Ivica Gretić in prav tako pozdravil sodelovanje borcev in občanov z obeh strani Sotle.

Sledil je najsvečanejši del prireditve: podelitev domicila Kozjanskemu odredu. Predstavniki ZZB NOV iz vseh šestih občin so iz rok predsednikov občinskih skupščin prejeli listino o domovinski pravici. Za to veliko priznanje se je zahvalil komandant odreda Marjan Jerin.

Trebnje: pogodba za cesto je podpisana

Pred nekaj dnevi sta predstavnik republiškega cestnega sklada Ajo Žokalj in predsednik trebanjske občinske skupščine Ciril Pevec podpisala pogodbo o financiranju modernizacije ceste Trebnje — Mokronog. Zanjo bo prispevala trebanjska občina 110 milijonov, republiški cestni sklad pa 120 milijonov S din.

Prav tako je bila tudi že podpisana pogodba z izvajalcem del — novomeškim Cestnim podjetjem, ki bo za ta denar do obč nskega praznika — 3. septembra asfaltiralo cesto od Starega trga do Slovenske vasi.

Pretekli četrtek je novinarski kolektiv Dolenjskega lista dobil najvišje priznanje za lanskoletni napredek ter razvoj glasila SZDL naše pokrajine: TOMŠIČEVO NAGRADO za leto 1966. Na sliki dosedanji predsednik Društva novinarjev Slovenije Franc Šetinc (desno) izroča diplomo uredniku našega lista Tonetu Gošniku. (Foto: Edi Selhaus, Delo)

Praznik občine Krško

V dvorani Tovarne celuloze in papirja v Krškem je bila v soboto, 1. julija, slavnostna seja občinske skupščine. O pomenu praznika in o uspehih občine v zadnjem obdobju je zbranim odbornikom in gostom spregovoril predsednik občinske skupščine Stane Nunčič. Na seji so izročili častno priznanje z Valvasorjevo medaljo prizadevnemu kulturnemu delavcu Ladu Smrekarju iz Kostanjevice. Spomnili so se tudi padlih borcev in izvolili delegacijo, ki je položila venec k spomeniku v Krškem.

Sprejem mednarodne brigade

2. julija so v Mokronogu slovesno sprejeli mednarodno brigado, ki bo gradila skupinski vodovod. 25 brigadirjem mladincem iz USA, Madžarske, ČSR, NDR, Poljske, Švedske in Turčije sta izrekla prisrčno dobrodošlico v imenu Mokronožanov republiški poslanec Vilko Videčnik, v imenu GO RKS pa Jure Gartner. Brigada bo ostala v Mokronogu 4 tedne, 15. julija pa prispe še ena mednarodna brigada.

Neurje nad Stražo

4. julija ob 13. uri je divjalo nad Dol. in Gor. Stražo veliko neurje s točo in strelo. Toča je uničila precej pridelka v okoliških vinogradih in del poljskih pridelkov. Do 30 cm visoka voda je močno prizadela nekatera vaška pota, neurje pa je poškodovalo tudi sadno drevje. Strela je udarila v zidanico Janeza Kreseta v Straži, ki je kljub hitri in prizadevni pomoči sosedov in gasilcev pogorela do tal.

Smrtna nesreča pri Drnovem

1. julija ob 16.15 sta na avtomobilski cesti pri Drnovem trčila opel rekord Zdenka Lazarina iz Pule in fiat 750, last Zvonimirja Bobnarja iz Zagreba. Pri nesreči sta se poškodovala oba voznika in njuni sopotniki. 22-letna Ankica Mraz iz Zagreba pa je že med prevozom v brežiško bolnišnico umrla. Na vozilih je za okoli 30.000 Ndin škode.

Nesreča je nastala tako, ker je fičku rameslo desno gumo; vozilo je zanesilo po cestišču, in ker je prav tedaj privozil opel rekord, je bilo trčenje neizogibno.

Današnja naklada: 28.440 Dolenjskih listov

Danes smo tiskali 28.440 izvodov Dolenjskega lista; od tega je 27.142 rednih naročnikov, 1.298 izvodov pa je šlo v kolportažo.

V vsako hišo na Dolenjskem, v Beli krajini, Spodnjem Posavju ter v kočevsko-ribniškem koncu: DOLENJSKI LIST! S tem delovnim geslom želimo doseči v zimi 1967/68 naklado 30 tisoč izvodov domačega pokrajinskega tednika. Vabimo Vas, pomagajte nam uresničiti ta načrt!

Visoko priznanje DOLENJSKEMU LISTU

Pretekli četrtek je bil v klubu poslancev v Ljubljani redni občni zbor Društva novinarjev Slovenije, na katerem so slovenski časnikarji ponovno obsodili izraelsko agresijo nad arabskimi državami. Čeprav se že sproti v vsakodnevnem delu ravnamo po politiki aktivne koeksistence in obsojamo vsako politiko s pozicij sile, smo na letnem občnem zboru obsodili tako prakso še posebej tudi s tega foruma.

Na zboru so govorili predvsem o tekočih nalogah društva in s tem v zvezi o dolžnostih in aktivni vlogi časnikarjev, ki jo naša družbena praksa sproti potrjuje. Le-ta se najplodneje izpričuje pri uresničevanju konkretnih nalog in graditvi samoupravne družbe. Zbor je opozoril tudi na urejevanje delovnih pogojev, ki marsikje še niso v skladu z mestom in vlogo, ki jo časnikarjem priznava socialistična družba. Prav tako močno je bila poudarjena skrb za vzgojo, kakor tudi misel o vlogi, ki jo imajo izdajateljski sveti pri časnikih.

(Nadaljevanje na 2. str.)

PIONIR slavi

Splošno gradbeno podjetje PIONIR iz Novega mesta slavi danes 20-letnico obstoja. Prizadevnemu kolektivu gradbincev, ki se bo zbral v novi restavraciji na Otočcu, da bi proslavil tako pomemben jubilej, naše iskrene čestitke!

Tabor Sutjeska v Šmihelu

3. julija zvečer se je z lepo slovesnostjo v Dijaškem domu Majde Šilc v Šmihelu pri Novem mestu začel letošnji tabor Sutjeska, v katerem sodeluje 60 pionirjev iz šestih jugoslovanskih republik. Otvoritvene slovesnosti se je udeležil tudi pisatelj France Bevk, ki je pionirje obdaril s svojimi knjigami.

Čestitke ob Tomšičevi nagradi

Podelitev Tomšičeve nagrade novinarskemu kolektivu Dolenjskega lista je razen delavcev v redakciji in upravi tednika razveselila tudi mnogo sodelavcev, prijateljev in naročnikov našega časnika. Prva sta brzojavno čestitala novinarjem lista tov. Mara in Bogdan Osolnik iz Beograda. Čestitali so nam tudi Dolenjski muzej, uredništvo TEDNIKA iz Celja, občinski konferenci SZDL iz Novega mesta in Krškega, občinski komite ZKS Novo mesto, predstavniki občinske skupščine Krško, Posavski muzej iz Brežic in Belokranjski muzej iz Metlike. Številni sodelavci in naročniki lista so nam hkrati z osebnimi čestitkami te dni želeli vse najboljše za nadaljnji vsestranski razvoj domačega glasila Socialistične zveze, mnogi posamezni sodelavci pa so prav tako poslali svoje dobre želje.

Tudi Kočevje za bolnišnico

Prispevalo bo nad 63 milijonov Sdin v obliki dotacije, hkrati pa bo porok za najetje posojila

Občina Kočevje je bila doslej med tremi v nekdanjem ljubljanskem okraju (poleg Novega mesta in Trebnjega), ki še niso podpisale pogodbe o sofinanciranju gradnje nove bolnišnice v Ljubljani. Odborniki so na seji 27. junija izglasovali podpis pogodbe. Občina Kočevje bo prispevala za gradnjo bolnišnice od leta 1969 do 1972 skupaj 637.530 ND ter podpisala klinični bolnišnici garancijsko izjavo za najetje 95 milijonov 629.000 Sdin posojila. Za to posojilo bo občina Kočevje plačevala 1,5 odst. od skupnih 3,5 odst. obresti.

Ne zapirajmo vrat!

V Ribnici so se 30. junija zbrali predsedniki občinskih sindikalnih svetov iz Dolenjske na skupen posvet. Razpravljali so o perečem problemu nezaposlenosti na Dolenjskem in obsodili politiko zapiranja vrat, ki jo izvajajo skoraj vsa podjetja. Predlagali so, naj bi odpravili dopolnilno obrt in tako vsaj delno omilili problem. Bolj bo treba skrbeti tudi za gozdne delavce. Nadalje so razpravlja-

Folklorna skupina »Tine Rožanc« iz Ljubljane vrsto let žanje uspeh za uspehom. Osmega julija bodo plesalci narodnih plesov nastopili v gradu Otočec. To bo druga prireditev Dolenjskega poletja 1967.

KAM

23. JULIJA?

V vas Vrhpolje pod Gorjanci na proslavo 25-letnice ustanovitve GORJANSKEGA BATALJONA!

VREME

OD 6. DO 16. JULIJA

Krajevne nevihte ozroma kratkotrajne padavine nekako 6., 7., 12., 13. in 16. julija. Ostale dni lepo vreme.

Dr. V. M.

Visoko priznanje

(Nadaljevanje s 1. str.)

Na zboru so slovesno razdelili Tomšičeve nagrade za 1966. Dr. Fran Vatovec, nestor slovenskih časnikarjev in predavatelj na novinarski katedri pri VSPV v Ljubljani, je prejel za življenjsko delo spominski kipec, umetniško diplomo in 200.000 S din. — Novinarski kolektiv »Dolenjskega lista« je dobil diplomo in 150.000 S din; utemeljitev o podelitvi Tomšičeve nagrade časnikarjem našega pokrajinskega glasila SZDL govori o močnem napredku, razširitvi ter lanskem splošnem razvoju tednika, ki je prerasel okvire regionalnega oz. lokalnega lista. — Diplomo Tomšičeve nagrade ter po 150.000 S din so dobili tudi: uredništvo notranjepolitičnih oddaj Radia Ljubljana, Jože Kloboves iz ljubljanskega TV studia, Jože Keršmanc iz Ljubljanskega dnevnika, Neža Maurer iz Kmečkega glasu, Janez Mesesnel iz uredništva TT in Janko Svetina iz uredništva Dela.

Novinarski kolektiv našega tednika je v soboto, 1 julija, sklenil, da bo denarni del letošnje Tomšičeve nagrade, to je 150.000 S din, podaril kot svoj prispevek k pomoči arabskim deželam. S tem se želimo skromno pridružiti splošni pripravljenosti naših narodov, ki tako enodušno podpirajo politiko našega vodstva in ZKJ. Visoko priznanje našemu tedniku pa bo hkrati spodbuda, da bomo poslej še vneteje skrbeli za nadaljnji vsestranski razvoj domačega pokrajinskega tednika.

Tg.

Povsod so praznovali

Mimo dveh osrednjih proslav za dan borca v Brežicah in v Semiču so ljudje po vseh občinskih in krajevnih središčih širše Dolenjske proslavili naš nacionalni praznik z akademijami, srečanji borcev in izleti delovnih kolektivov.

V Novem mestu in Črnomlju sta bili na predvečer praznika akademiji, v Metliki so na trgu pevci zapeli nekaj partizanskih pesmi, godba na pihala pa je igrala koračnico. — Borci iz Topniške doline so se zbrali na grobiščih in pri spomenikih v Dol. Toplicah, v Poljanah, Gor. Suščah, Podturnu, Podhosti in Soteski ter položili vence.

— Patrole borcev iz Artič in Sromelj so se sešle pri Silovcu, kjer je bil ustanovljen Kozjanski odred, nato pa so preživeli lep tovariški večer ob tabornem ognju v Pišecah z učenci osnovne šole in moškim pevskim zborom iz Artič.

Številni Dolenjci, Belokranjci, Kočevci, Ribničani in Zasavci so izkoristili lepe dni pred poslabšanjem vremena v torek popoldne tudi za daljše izlete po državi in čez meje na vse strani. Nekateri deloni kolektivi so imeli v ponedeljek, 3. julija, dela prost dan.

Kaj bo s šolo na Trebelnem?

Starši trebeljanskega šolskega okoliša se že od 1965 dalje, odkar na Trebelnem ne deluje več osemletka, s skrbjo vprašujejo, kaj bo z njihovimi otroki. Prevoz šolarjev v Mokronog je pozimi nemogoč, večne obljube, da bo šola na Trebelnem začela s poukom v jeseni, pa ostajajo neuresničene. Pripravljeni so prispevati 12 milijonov Sdin samoprispevka za ureditev stavbe! Radi bi dokončno vedeli, kaj bo s šolo na Trebelnem, ker njihovi otroci zato, ker je prevoz v Mokronog pozimi nemogoč, ne morejo biti prikrajšani za 2 meseca pouka!

ZUNANJEPOLITIČNI TEDENSKI PREGLED

Naporni časi za diplomacijo

»Odločitev bo padla v ponedeljek«, so napovedali komentatorji, ko se je prejšnji teden začela v generalni skupščini OZN razprava o resoluciji neuvrščenih držav, ki zahteva umik izraelskih čet za črto premirja iz leta 1949. Toda v ponedeljek odločitve ni bilo in do torkovih poznih večernih ur tudi še ne. Sovjetska zveza in ZDA nista uspeli s svojima predlogoma resolucije, saj je bilo jasno, da nobena od njiju ne bo dobila potrebne dvotretjinske večine, medtem ko je resolucija neuvrščenih lahko upala na večino. Toda tedaj se je na sceni pojavila skupina latinsko-ameriških držav, ki je predlagala resolucijo, v kateri zahteva, naj Arabci popustijo Izraelu v nekaterih vprašanjih, preden bi se izraelske čete umaknile. Ta poteza je proceduro glasovanja zelo zavlekla in dala prav tistim, ki so predvidevali, da bo težko doseči hitro in učinkovito ukrepanje OZN in da bodo ZDA (resolucija latinskoameriških držav namreč v veliki meri odraža prizadevanja ZDA) storile vse, da bi izraelskemu zavezniku nudile čim več politične podpore. In res: za resolucijo neuvrščenih je glasovalo 53 držav. Ker resolucija ni dobila dvetretjinske večine, ni bila sprejeta. Proti njej je glasovalo 46 držav, 20 pa se je glasovanja vzdržalo. Več kot potrebno večino pa je dobila resolucija Pakistana, ki razveljavlja izraelsko aneksijo jordanskega dela Jeruzalema.

Vzporedno z napeto in dramatično razpravo v OZN pa poteka dolga vrsta drugih diplomatskih akcij. Zgodovina diplomacije še ni zabeležila toliko visokih državniških obiskov v tako kratkem času, kot je bilo v preteklih dnevih. Toda omejimo se samo na dva. Predsednik prezidija vrhovnega sovjeta ZSSR Nikolaj Podgorni je pravkar zaključil obisk v Siriji in Iraku, malo pred tem pa je bil obiskal tudi ZAR. Vsa ta potovanja so izpričala sovjetsko pripravljenost, da se z vsemi silami postavi na stran arabskih držav in jim pomaga odstraniti posledice izraelske agresije. Podgorni je v imenu svoje vlade obljubil arabskim državam veliko gospodarsko in vojaško pomoč in se z njimi dogovoril o tesnejšem sodelovanju.

Tudi drugi obisk, ki se ga moramo dotakniti, je povezan s Sovjetsko zvezo. V Moskvi se mudi predsednik francoske vlade Pompidou. Sovjetsko-francoski stiki, ki so že nekaj let zelo dobri, so po vojni na Srednjem vzhodu postali kar nenavadno pogosti. Premier Kosigin se je v zadnjih štirinajstih dnevih kar dvakrat srečal s predsednikom de Gaullom, zdaj pa še s premierom Pompidoujem. Francija že dalj časa vodi od ZDA povsem neodvisno politiko in tudi ob srednjevzhodni vojni je zavzela stališče, ki je bliže sovjetskemu, kot ameriškemu. Tudi glede Vietnama in še marsikaterega mednarodnega vprašanja so francoske ocene blizu sovjetskim. To pa seveda nudi velike možnosti za plodno politično sodelovanje med obema državama. Sedanji obisk Pompidouja v Moskvi mnogi ocenjujejo kot zelo poudarjeno potezo Francije, ki naj pokaže, da Francija ne nasprotuje ZDA le v besedah, ampak da si lahko poišče tudi drugega zaveznika — Sovjetsko zvezo. Sovjetsko-francosko zbliževanje, ki postaja zadnje čase tako očitno, bo imelo seveda velike posledice za politično ravnotežje v svetu, zlasti pa v Evropi, kjer je v prvi vrsti naperjeno proti ameriškemu vplivu.

V času, ko je bila kriza na Srednjem vzhodu na vrhuncu, je vietnamska vojna ostala bolj v senci, čeprav se med tem tam ni zgodilo ničesar takega, da bi smelo odvrniti pozornost. Nasprotno, vesti ki prihajajo iz Vietnama, so zelo zaskrbljujoče. Poveljnik ameriških čet v tej deželi Westmoreland znova zahteva od ameriške vlade, naj pošlje v Vietnam še več vojakov. Vojaški ukrepi tudi zahtevajo, naj bi še poostrili bombardiranje Severnega Vietnama. V prihodnjih dneh bo v Južni Vietnam odpotoval ameriški obrambni minister McNamara, ki bo tam ugotavljal ali so novi vojaki res potrebni. Ob tem se opazovalci po svetu strinjajo, da je zdaj ameriška vlada pred odločitvijo: ali se spustiti v še širšo in še hujšo vojno ali pa zares začeti iskati poti za postopno »deeskalacijo«. Sodeč po tistem, kar ameriški politiki izjavljajo, ni veliko upanja, da se bodo ZDA odločile za bolj razumno pot.

Omenimo še en dogodek: v Pekingu so sporočili, da so dokončno odstavili kitajskega predsednika Liu Šao Čija, ki so ga že dolgo napadali in obtoževali revizionizma. Kakšne posledice bo to imelo je zdaj še težko reči, prvi komentarji iz Pekinga pa pravijo, da je to nedvomna zmaga za Mao Ce Tunga, morda pa tudi znak, da je »kulturna revolucija «že dosegla višek in glavni cilj ter zdaj lahko pričakujemo, da se bo počasi utišala. To pa bi tudi pomenilo, da bi se Kitajska po dolgih mesecih hudih pretresov morda kmalu spet lahko vrnila na normalno življenje.

Miličniki odslej brez činov

Od 1. julija dalje imajo miličniki funkcionalne in posebne označbe namesto dosedanjih činov. Označbe funkcij so naslednje: pripravnik za miličnika, miličnik komandir oddelka, pomočnik komandirja milice, komandir postaje milice, inšpektor in višji inšpektor milice. Posebno označbe pa bodo imeli miličniški kadeti.

Žetev bo v 14 dneh končana

Na področju črnomaljske občine se je 3. julija začela žetev. Kmetijska zadruga Črnomelj tudi letos nudi zasebnikom žetvene usluge. V ta namen imajo na razpolago 5 kombajnov. Žanjejo po posameznih področjih in vaseh, o čemer so bili kmetovalci posebej obveščeni. Strojne ure so letos precej dražje, vendar zadruga pri tem ne dela dobička. Usluge so podražili le toliko, kolikor so zaradi dražjega goriva in vzdrževanja strojev večji stroški. Za strojno uro malega kombajna računajo 16.800 Sdin, večjega pa 27.000 Sdin. Žetev bo predvidoma v 14 dneh končana.

Letina je letos zelo različna. Medtem ko je žito v višjih legah dobro obrodilo, je v nižinskih predelih prizadeto zaradi prisilnega zorenja in rje.

KRATKE z raznih strani

MIKA ŠPILJAK V MOSKVI — Predsednik zveznega izvršnega sveta Mika Špiljak je v torek odpri v Moskvi veliko jugoslovansko industrijsko razstavo. Na tej razstavi sodeluje več kot 500 jugoslovanskih podjetij in je doslej naša največja gospodarska prireditev take vrste v tujini.

KONGOŠKI POSLANCI V JUGOSLAVIJI — Pri nas se mudi delegacija parlamenta republike Kongo (Brazzaville), ki jo vodi predsednik kongoškega parlamenta Maruyeli. Kongoški poslanci se pogovarjajo o razširitvi stikov med našima državama.

POMOČ ARABCEM — Kot prvi nujni ukrep za pomoč arabskim državam, ki so bile žrtve izraelske agresije je Sovjetska zveza poslala tri letala hrane, zdravil in obleke za žrtve agresije. Bolgarija pa je Egiptu dala popolnoma opremljeno bolnišnico s 100 posteljami, razen tega pa še za 200.000 dolarjev zdravil.

ALŽIRCI SO UJELI COMBEJA — Nekdanji predsednik kongoške vlade Combe, ki je kriv smrti Patrice Lumumbe in nosi velik del odgovornosti za tragične dogodke v Kongu (Kinshasha), je padel v roke alžirskim oblastem, ko so zaplenile letalo v katerem je letel. Zaenkrat še ni znano, kaj bodo z njim storili, vendar je najbolj verjetno, da ga bodo izročili kongoškim oblastem, ki so ga nedavno v odsotnosti obsodile na smrt.

KEMIČNA VOJNA V VIETNAMU — Francoski profesor Jacques Roux je objavil podatke, iz katerih je razvidno, da ZDA vse bolj širijo obseg kemične vojne v Vietnamu. Leta 1961 so z raznimi strupi opustošili 560.000 hektarov zemlje, leta 1965 pa že 700.000 hektarjev.

NOV UMETNI SATELIT — V Sovjetski zvezi so izstrelili nov umetni satelit tipa »Kosmos«. To je že 168. satelit te vrste, s katerimi sovjetski znanstveniki uspešno raziskujejo vesolje in zbirajo podatke za nove človekove polete v vesolje.

TURISTIČNO SODELOVANJE BALKANSKIH DRŽAV — Jugoslavija, Turčija, Bolgarija in Romunija so v Istanbulu podpisale sporazum o turističnem sodelovanju. V zvezi s tem napovedujejo, da bodo morda že kmalu ukinjeni vizumi za turške in jugoslovanske državljane. Za potovanje v Bolgarijo in Romunijo so vizumi že ukinjeni.

OBSODBE SE NADALJUJEJO — Hitra vojaška sodišča v Grčiji iz dneva v dan obsojajo ljudi, ki nimajo vseč vojaškemu režimu. Te dni so v Solunu spet obsodili skupino desetih ljudi na zaporne kazni do treh let. Obtožnica jim je očitala, da so izražali nezadovoljstvo z vojaško vlado in žalili kralja.

TEDENSKI NOTRANJEPOLITIČNI PREGLED

■ PLENARNA SEJA CK ZKJ — Natanko eno leto po brionskem plenumu, na katerem so ugotavljali, da Zveza komunistov zaostaja za celotnim družbenim razvojem, so na beograjskem plenumu, ki je bil pretekli teden, sprejeli sklepe o reorganizaciji Zveze komunistov. Referat o tem je imel sekretar izvršnega komiteja CK ZKJ Mijalko Todorović. Predvsem je naglasil, da je reorganizacija Zveze komunistov povezana z reformo celotne družbe in gospodarstva.

Zveza komunistov se reorganizira predvsem zato, ker se spreminja položaj in sama družbena bit delavskega razreda. Ta pa se izraža v najrazličnejših samoupravnih oblikah organizacije družbe in v tem, da postaja delo tisto poglavitno merilo, po katerem se določa vloga posameznika v družbi. Iz tega osnovnega pa izhaja tudi, da je treba Zvezo komunistov tako reorganizirati, da bo v teh družbenih odnosih vodilna idejnopolitična sila. Praktično pa to pomeni, da se življenje in delo komunista ne more izčrpati v delovanju zgolj v osnovni organizaciji, ampak se mora usmeriti širše na vsa družbena dogajanja, in to tam, kjer se kažejo v najbolj konkretni obliki, pa naj je to v delovni organizaciji, komuni ali samoupravni skupnosti delovnih ljudi. Komunisti pa ne smejo biti slepi objekt družbenih protislovij, se pravi, da bi jih le »gasili«, kot temu po domače pravimo, temveč morajo biti aktivni razreševalci teh protislovij.

Prihodnje leto bo kongres Zveze komunistov. To nalaga vsem članom, da v pripravah nanj aktivno sodelujejo in prispevajo k oblikovanju stališč, na katera naj bi se kongres postavil.

Plenum je sprejel tudi sklepe o nekaterih aktualnih mednarodnih problemih, v katerih izraža popolno podporo stališčem in akcijam naše države v zvezi z agresijo proti arabskim državam. V teh sklepih je med drugim rečeno, da je ta agresija le sestavni del splošnega napada imperialističnih sil na svobodoljubne narode na svetu in da je torej tesna zveza med to agresijo in tisto v Vietnamu in drugod po svetu. Zato je dolžnost vsakogar, ki mu je za obrambo svobode, neodvisnosti in miru na svetu, da se postavi po robu pritisku imperialističnih sil, ki je najbolj očitna v politiki ZDA. Plenum je ob koncu izvolil Alberta Jakopiča, predsednika predsedstva CK ZKS, v predsedstvo centralnega komiteja ZKJ, člana izvršnega komiteja CK ZKS Mitjo Ribičiča pa v izvršni komite CK ZKJ.

■ OBSODBA IZRAELSKE AGRESIJE — Proti koncu prejšnjega tedna je zasedala v Beogradu zvezna konferenca SZDLJ. Sprejeli so resolucijo, s katero enodušno obsojajo napad Izraela na arabske države ter pozivajo vse občane Jugoslavije, naj gmotno pomagajo žrtvam agresije ter da še bolj podprejo vsa prizadevanja, da bi napadalcu preprečili, da bi se okoristil z agresijo in dobil nagrado zanjo. Na konferenci so za novega predsednika izvolili Rata Dugonjića, za generalnega sekretarja pa Bena Zupančiča.

Reforma celotne družbe

■ REPUBLIŠKI ZBOR POTRDIL POLITIKO IZVRŠNEGA SVETA — Na seji republiškega zbora Skupščine SRS je izvršni svet razložil svojo politiko do tekočih gospodarskih problemov. Razložil jo je član IS Rino Simoneti. Poslanci so to politiko podprli in nakazali še druge probleme, ki bi jih bilo treba čimprej urediti.

■ MIKA ŠPILJAK V MOSKVI — Predsednik zveznega izvršnega sveta Mika Špiljak se je te dni mudil v Moskvi, kjer je odprl jugoslovanski paviljon, v katerem je prikazan razvoj našega gospodarstva.

■ PROSLAVE OB DNEVU BORCA — Po vsej državi smo svečano praznovali dan borca. Na Tjentištu, prizorišču slavnega preboda partizanskih divizij čez Neretvo, je govoril predsednik republike Tito. V krajšem govoru se je oddolžil spominu na borce, ki so padli v tej zgodovinski bitki. Odločno je povedal, da bomo vsi tisti, ki smo preživeli to vojno in njene strahote, tudi danes trdno branili svobodo in neodvisnost naše domovine, za katero je bilo prelito toliko krvi. Posebej se je zadržal ob položaju borcev danes ter dejal, da jim moramo omogočiti, da v skladu z razmerami aktivno sodelujejo v družbenopolitičnem življenju.

■ ZDRUŽITEV ZAVAROVALNIC — Skupščine zavarovalnic Celje, Čakovec, Domžale-Kamnik, Jesenice, Kranj, Krško, Murska Sobota, Nova Gorica, Novo mesto, Piran, Postojna, Trbovlje in zavarovalna skupnost za Slovenijo so se dogovorile in že sklenile, da se bodo združile. Ljubljanska in mariborska zavarovalnica se še nista odločili.

■ KREDIT MEDNARODNE BANKE — Mednarodna banka za obnovo in razvoj bo verjetno še julija odobrila Jugoslaviji kredit v znesku 10,5 milijona dolarjev za modernizacijo industrijskih podjetij v naši državi. Med temi podjetji sta tudi tovarna avtomobilov v Mariboru, ki naj bi dobila 2 milijona dolarjev, in Sladkogorska tovarna kartona v Šentilju prav tako dva milijona dolarjev.

■ »BESA« DOMA — Jadrnica »Besa«, ki jo je vodil hrvaški književnik Joža Horvat, se je po dveh letih, v katerih je obplula vso zemljo, vrnila te dni v domovino. Potovanje je financiralo zagrebško časopisno podjetje »Vjesnik«.

OD ČETRTKA DO ČETRTKA

■ **ČRNOMELJ:** V nedeljo, 2. julija, je folklorna skupina z Vinice nastopila na prireditvi »Smotra folklora« v Karlovcu. To je bilo že tretje srečanje belokranjskih in hrvaških folklornih skupin, ki pa s tem še ni končano.

Tudi letos so v Semiču konec junija priredili telovadni nastop, na katerem so cicibani, pionirji in mladina pokazali svojo spretnost. Ob tej priložnosti so odkrili spominsko ploščo prvim graditeljem telovadnice.

25. junija se je v Semiču začel avto-moto tečaj. Pouk je dvakrat na teden v mali dvorani prosvetnega doma. Tečaj obiskuje okoli 30 kandidatov.

■ **METLIKA:** Vročina je minulo nedeljo in v torek, ko je bil državni praznik, privabila k topli Kolpi množice kopalcev. V Podzemlju in na metliškem kopališču se je trlo ljudi, prav tako pa so bili zasedeni vsi prostorčki ob Kolpi, kjer je le možen dostop do vode. Na podzemeljskem kopališču imajo nekaj stalnih gostov, ki letujejo pod šotori.

■ **ČRNOMELJ IN METLIKA:** Za dan šoferjev in avtomehanikov prireja črnomaljska podružnica te stanovske organizacije prijateljsko srečanje 9. julija na Pungartu v Metliki. Iz Črnomlja bo ob 9. uri krenil prsevod okrašenih vozil, katerim se bodo ob 10. uri v Metliki priključila še metliška. Po slavnostnem nagovoru bodo razdelili zaslužnim članom priznanja. Popoldne bo na Pungartu zabava s srečelovom in plesom, ob 17. uri pa bodo podelili nagrado vozniku najlepše okrašenega avtomobila. Igrala bo metliška godba. Če bo vreme slabo, bo prireditev 16. julija.

■ **TREBNJE:** Delovna skupnost trebanjske delavske univerze je 29. junija izbrala za novega direktorja DU Stefana Potočnika, tehničnega vodjo Kemoopreme. Na javni razpis se je javil samo on, delo pri DU pa bo opravljal honorarno.

■ **SENTRUPERT:** Te dni prireja krajevna organizacija DPM v Sentrupertu plavalni tečaj za šolsko mladino. Učenci se učijo te potrebne veščine kar v bližnji Bistrici, kjer je urejeno zasilno kopališče. Tečaj vodi učitelj Janez Kramar.

■ **DOL. STRAŽA:** V nedeljo, 9. julija, bo gasilsko društvo Dol. Straža ob 14. uri na svečan način odprlo nov zasilni dom in razvilo društveni prapor. Pokrovitelj prireditve prizadevnih gasilcev je republiški poslanec tov. Leopold Krese.

■ **ŽUŽEMBERK:** V nedeljo, 9. julija, bo ob 9. uri na trgu v Žužemberku proslava v počastitev krajevnega praznika. Najprej bo kulturni program z razvitjem prapora krajevne organizacije ZB, nato pa bo pred spomenikom na Cvibju žalna svečanost v spomin na padle partizane.

■ **KRSKO:** V galeriji v Krškem so za občinski praznik 1. julija odprli dokumentarno razstavo o življenju in delu narodnega heroja Dušana Kvedra. Pri otvoritvi so bili prisotni odborniki občinske skupščine, družbeno-politični delavci in gostje iz sosednih občin.

■ **BIZELJSKO:** ObS Brežice je na seji 29. junija sklenila uvesti prisilno upravo v obrtnem podjetju KOVINA na Bizeljskem. Podjetje je imelo 20. junija letos 53,910.000 Sdin izgube, več kot 10 milijonov te izgube pa izvira še iz lanskega leta. Za prisilnega upravitelja je bil imenovan Ludvik Jurman, direktor Obrtnega kovinarskega podjetja iz Dobove.

■ **SEVNICA:** Na jutrišnji seji sveta za urbanizem, komunalne in stanovanjske zadeve pri ObS Sevnica bodo razpravljali tudi o urbanističnih zadevah. Boštanjčani želijo, da ne bi govorili samo o gradnji novih stanovanjskih hiš v Dol. Boštanju, kjer je takšnih hiš že precej, pač pa tudi o gradnji v naselju Boštanj. Urbanistični načrt za Krmelj je že izdelan, ni pa ga še za predel okoli železniške postaje, ki je zdaj na voljo za gradnje, ker je ukinjen promet po železnici od Tržiča v Krmelj. Več nerešenih urbanističnih vprašanj je tudi v Sevnici.

■ **GRČARICE:** Grčarice so med redkimi vasmi v ribniški občini, ki še nimajo vodovoda. V sodelovanju s KGP Kočevje, ki je odobrilo 5 milijonov Sdin, in pričakuje še prispevek še od posestva SNEŽNIK, so se vaščani odločili za gradnjo. Če voda v dva kilometra oddaljenem Jelendolu, kjer jo trenutno raziskujejo, zaradi nevarnosti poplav ne bo dobra, jo bodo napeljali iz kočevsko-ribniškega vodovoda v Rakitnici, kar bo dražje.

■ **KOČEVJE:** 27. junija so odborniki občinske skupščine Kočevje na seji razrešili načelnika oddelka za splošne in družbene službe Jožeta Benčino, ki odhaja k občinskemu sodišču. Anton Hočevar je bil razrešen kot načelnik oddelka za notranje zadeve in imenovan za načelnika oddelka za splošno upravo in družbene službe. Franc Jarc je bil imenovan za komandirja postaje milice v Kočevju, Martin Bauer za njegovega namestnika, Srečko Turk pa za komandirja oddelka postaje milice v Kočevski Reki.

Slovesen trenutek pred izročitvijo listine o domicilu. Na levi stojijo predsedniki šestih občinskih skupščin, na desni pa predstavniki ZZB NOV, ki bodo iz njihovih rok prejeli pomembne dokumente (Foto: J. Teppey)

Na veličastnem srečanju borcev Belokrajskega odreda v Semiču je govoril narodni heroj Jože Borštnar. Zahvalil se je obema belokranjskima občinama pokroviteljicama in poudaril, da je semiško srečanje tako kot vsa druga spominska manifestacija namenjena v poduk in svarilo mladim generacijam. Spomine obujamo zato, da bi ohranili tiste ideje, ki so povedle naše ljudstvo med revolucijo k zmagi. Poudaril je, da težko priborjene svobode ne bomo nikdar prodali za ceno miru. Na slavnosti se je semiška osnovna šola preimenovala v šolo Belokranjskega odreda, predstavniki odreda pa so kot pokrovitelji izročili šoli kinoprojektor in 200 leposlovnih knjig. Na sliki: pogled na svečanost v Semiču (Foto: M. Jakopec)

Tomšičeva brigada ima domicil v Kočevju

Prva proletarska SNOUB Toneta Tomšiča je bila ustanovljena na Kočevskem pred 25 leti — Slovesna podelitev domicila bo 22. julija v Kočevju

Občinska skupščina Kočevje je na zadnji seji sprejela odlok o podelitvi domicila prvi proletarski slovenski narodnoosvobodilni udarni brigadi Toneta Tomšiča. Listina o domicilu brigade v občini Kočevje bo predstavnikom brigade podeljena na proslavi 22. julija v Kočevju. Združenje zveze borcev NOV Kočevje je že imenovalo odbor, ki bo organiziral in vodil dela v zvezi s proslavo. Na ta dan bo razen proslave še več športnih srečanj in zabava.

Tomšičeva brigada je bila ustanovljena 16. julija 1942 na cesti pri Starem Logu. Borila se je največ na Kočevskem. V njej so se borili kočevski delavci, kmetje in drugi napredni ljudje.

Izvoljeni sodniki okrožnega sodišča

Republiški zbor SRS je v petek, 30. junija, izvolil predsednike in sodnike okrožnih sodišč, ki jim je potekla funkcija. Pri okrožnem sodišču v Novem mestu so bili izvoljeni: za predsednika Stefan Simončič, za sodnike pa Tone Keržan, Stanislav Modic, Jurij Picek in Stanislav Prijatelj.

Angeli Stropnik

V ponedeljek, 26. junija, so se svojci in znanci poslovili od 57-letne Angele Stropnik, žene in matere štirih otrok.

V času prve svetovne vojne, ko se je družina preselila v Kočevje, je Angela še kot otrok občutila vso oholost kočevskih Nemcev. Vendar je vse življenje ostala zavedna Slovenka. Med NOB sta bila z možem oba v vrstah OF. Po kapitulaciji Italije je mož odšel v partizane, ona pa je pomagala zapornikom v Kočevju in delala za partizane. Bila je aktivna sodelavka v organizacijah med NOB in tudi v času povojne izgradnje v Kočevju. Tiha in skromna slovenska žena in mati je marljivo delala ves čas do svoje prerane smrti.

P. S.

Nepozaben večer s Tatjano Remškarjevo

Nad 200 ljudi se je udeležilo sobotnega umetniškega večera v Lamutovem likovnem salonu v Kostanjevici na Krki, kjer so slovesno odprli razstavo starih slik iz dolenjskih gradov. O njej je spregovoril ravnatelj Dolenjskega muzeja prof. Janko Jarc.

Sledil je nepozaben večer umetnikov iz ljubljanske Opere: primabalerina Tatjana Remškarjeva in solista plesalca Janez Mejač ter Stane Polik so z odlomki iz najlepših baletnih stvaritev navdušili obiskovalce večera, ki so umetnike še in še nagrajevali z iskrenimi in dolgimi aplavzi. Posebno čudoviti so bili plesi Tatjane Remškarjeve in Janeza Mejača v Adamovem baletu »Giselle«, kjer se navdušenje v likovnem salonu zaradi resnične prevzetosti hvaležnih obiskovalcev kar ni moglo poleči. Toplo smo pozdravili tudi pevko Vando Gerlovič in pianistko Zdenko Lukec, ki je spremljala plesalce in solistko.

Razstavo je nato odprl Djuro Šmicberger, glavni urednik Ljubljanskega dnevnika, ki je pokrovitelj prireditve.

Tg.

Trebnje: 371 krvodajalcev in 876.000 Sdin

Nabiralna akcija, ki so jo v trebanjski občini zasnovala vodstva vseh družbeno-političnih organizacij, se je v času, ko to poročamo, že zelo razmahnija. Do konca prejšnjega tedna, ko se je sestal občinski štab, je bilo prijavljenih že 371 krvodajalcev in zbranih 876.000 Sdin. Do tega časa sta se posebno izkazali področji Velikega Gabra in Trebnjega, medtem ko so se na področju Mokronoga, Trebelnega, Velike Loke in Čateža malo zakasnili. Izmed 29 delovnih organizacij je do tega časa prinesjo sezname 8 podjetij; izkazali so se kaznjenci z Doba, ki so prispevali 160.000 Sdin.

Ker je akcija šele v teku, občinski štab računa, da bodo v občini skupno prispevali čez dva milijona starih dinarjev.

Posvetovanje direktorjev in pedagoških vodij

28. junija je bilo v Dijaškem domu Majde Šilc v Novem mestu posvetovanje direktorjev in pedagoških vodij dijaških domov iz vse Slovenije. Posvetovanje je sklicala republiška skupnost domov in se ga je udeležilo 45 predstavnikov. Na posvetovanju so udeleženci izmenjali izkušnje in se domenili o nadaljnjem delu in življenju gojencev v domovih.

Posojilo za most

Občinska skupščina Kočevje je na zadnji seji sklenila, da bo najela pri Kreditni banki 12 milijonov S-din posojila, ki ga bo porabila kot prispevek za gradnjo mostu v Gorički vasi. Pogoji za najetje posojila so: odplačilo v 5 letih in obrestna mera 8 odstotkov.

Osemnajst novih strojnih tehnikov

Pretekli teden so na Zavodu za izobraževanje v Novem mestu izročili 18 strojnim tehnikom oddelka za strojništvo TŠ iz Ljubljane diplome. Slovesnosti se je udeležil direktor TŠ dipl. inž. Jože Suvorov, ki je diplomantom čestital. Novi tehniki so iz IMV Novo mesto (14), NOVOLESA (1), LITOSTROJA Trebnje (1), in Komunalnega podjetja Trebnje (2). Novi prvi letnik TŠ bo pričel s poukom v jeseni.

—vil

Sejmišča

Prašički so cenejši

3. julija so pripeljali kmetovalci na novomeški sejem 525 prašičkov in 221 glav govedi. Izbira je bila še kar dobra, vseeno pa tokrat ni bilo sklenjenih dosti kupčij. Prodali so 241 pujskov in le 73 glav živine. Prašičke so prodajali po 8.000 do 28.000 starih dinarjev, vole po 480 do 490 Sdin kg, krave po 260 do 380 Sdin kg in mlado živino po 490 do 510 Sdin kg.

Na sejmu v Brežicah

1. julija je bilo na brežiškem sejmu naprodaj 560 pujskov, prodali pa so jih 215. Manjši so šli v denar po 700 do 800 Sdin kg, večji pa po 650 Sdin kilogram žive teže.

ELEKTROTEHNA v Novem mestu in Krškem

Prodajalni ELEKTROTEHNE v Novem mestu in Krškem sta dobro založeni z raznovrstnimi električnimi aparati in pripomočki za gospodinjstva, električnimi kuhalniki in štedilniki, hladilniki in pralnimi stroji domačih in tujih znamk. Velika izbira televizijskih in radijskih sprejemnikov ter drugih akustičnih aparatov. Obe prodajalni imata na zalogi raznovrstne lestence, namizne in delavniške svetilke. Priporočajo avtomobilske radijske sprejemnike, domače in uvožene.

Cene v Kočevju

Preteklo soboto so veljale v trgovini s sadjem in zelenjavo naslednje maloprodajne cene: novi krompir 1,26 Ndin kg, sveže zelje 1,40 Ndin kg, kislo zelje 1,54 Ndin kg, fižol v zrnju 3,87 do 5,12 Ndin kg, stročji fižol 4,20 Ndin kg, stročji grah 2,46 Ndin kg, čebula 3,47 Ndin kg, solata 2,44 Ndin kg, paradižnik 4,48 kg, jajca 0,45 do 0,49 Ndin kos, jabolka 3,18 Ndin kg, hruške 2,70 do 3,18 Ndin kg, pomaranče 4,60 Ndin kg, limone 4,90 Ndin kg, breskve 3,66 Ndin kg.

Cene v Ribnici

Preteklo soboto so veljale v trgovini s sadjem in zelenjavo naslednje maloprodajne cene: novi krompir 1,62 Ndin kg, stročji fižol 3,40 Ndin kg, čebula 3,53 Ndin kg, česen 4,50 Ndin kg, solata 2,50 Ndin kg, paradižnik 3,75 do 4 Ndin kg, jajca 0,45 do 0,48 Ndin kos, hruške 5,20 Ndin kg, limone 4,90 Ndin kg.

Trgovsko podjetje NOVOTEHNA iz Novega mesta je te dni opremilo vse svoje prodajalne v Novem mestu z enotnimi svetlobnimi napisi. (Foto: Mirko Vesel)

NOVOTEHNA
NOVO MESTO
N
NOVOTEHNA

NOVOTEHNA, trgovsko podjetje na debelo in drobno v Novem mestu, slavi v tem mesecu 20-letnico obstoja. Tudi vnaprej bosta naše glavno vodilo solidna postrežba in zadovoljni kupci. V 20 letih delovanja smo gradili nove prodajalne in skladišča, vse stare pa obnovili in moderno opremili.

V naših prodajalnah v Novem mestu, Krškem, Metliki in Trebnjem prodajamo raznovrstno tehnično blago, gradbeni material, gospodinjsko opremo in aparate, vodno- in elektroinstalacijski material, motorna vozila in vse rezervne dele in opremo.

Po želji kupcev dostavljamo blago tudi na dom! 20 let obstoja je najboljše zagotovilo trdnosti našega podjetja!

Pričakujemo vas v naših prodajalnah!

NOVOTEHNA 20 LET

NAŠ DOM ZA VAŠ DOM

IZŠLA JE TRETJA ŠTEVILKA Z NASLEDNJO VSEBINO:

Hrup in varnost v otroški sobi, preproga v stanovanju, polica, ki si jo lahko naredite sami, kako stanuje Ivo Robič, finska stanovanjska kultura, gradnja z lesom, vikendi, kako polagamo tufting, vrata, kako pravilno zavijamo darila, ali izkoriščamo dovolj smotrno električno energijo, kampirajte z nami, moda, kvačkanje in pletenje, vrt v juliju, stara zagorska hiša, kako postanete lastnik hiše, zemlje, stanovanja, pomagamo vam urediti lastni vodovod, moderna garažna vrata itd. Odlični barvni posnetki rož in še obilo koristnega in zanimivega.

MUSOIR
CHAMPS-ELYSEES—MARCEAU

Le Général de GAULLE
PRÉSIDENT DE LA RÉPUBLIQUE FRANÇAISE

prie Mme Lilija Bogo

de lui faire l'honneur d'assister à la cérémonie qui aura lieu le 8 mai 1967, à 18 h. 30, place de l'Etoile.

Prière d'arriver avant 18 h. 00

Na sliki je vabilo, s katerim je predsednik Francije general de Gaulle povabil tov. Lilijo, naj se udeleži proslave v počastitev zmage nad okupatorjem.

Na sprejemu pri de Gaullu

Na pariškem trgu Etoile je bila 8. maja letos velika proslava v počastitev dneva zmage. Na to prireditev, ki so se je udeležili vsi ambasadorji, vojni atašeji, visoki francoski funkcionarji in seveda general de Gaulle, sem bil povabljen tudi jaz. Ker sem bil ravno na obisku v Parizu, sem obiskal svoje prijatelje, s katerimi sem sodeloval med vojno leta 1945. Ti zelo cenijo Jugoslovane in so ponosni na naše poznanstvo.

Na proslavi je bil tudi tovariš Stojan Cirk, ki je med francoskimi borci zelo spoštovan, saj ima več zlatih, srebrnih in drugih odličij za zasluge v drugi svetovni vojni.

BOGO LILIJA

Miroljubni robot brez načrta

Da ne bo dvomov: ne gre za miroljubnost brez načrta, pač pa za robota, ki je narejen brez načrta! Robot je sicer brenčal, se sprehajal po mizi sem ter tja, migal z glavo in rokami ter utripal z mnogimi lučkami v svojem telesu, toda v pomenku ni sodeloval. Namesto njega je odgovarjal na mojo radovedenje njegov . . .?

Spet sem pred uganko: robot nima očeta v pravem pomenu besede, Srečko Kumer torej ni njegov oče, toda izdelal ga je, in to po svoji zamisli. Najbolj preprosto bo, če mu bomo rekli lastnik robota. Torej dobro: **na moje radovedenje je odgovarjal namesto robota njegov lastnik Srečko Kumer, star 16 let, učenec 8. razreda osnove šole Katje Rupena v Novem mestu.**

Kaj pa je pravzaprav robot, Rad bi vam postregel s kratko razlago, zato bo najboljše, če polistamo po leksikonu. »Priročni leksikon« Slovenskega knjižnega zavoda iz leta 1955 nam pove o robotu tole: Robot — umeten človek, človek avtomat. To je za nas preskopo.

Polistajmo torej še po »Priročnem leksikonu« založbe »Znanje« iz Zagreba, ki je bil izdan lani. Ta je obširnejši in pove o robotu tole: Robot (od češke besede robota, za katero imamo v slovenščini enak, malo rabljen izraz rabota) — stroj z elektronskimi napravami, ki ima oblike človeka. Elektronske naprave ga s svojo natančnostjo usposabljajo za razne naloge, ki jih opravlja človek. Lik človeka avtomata opisuje v književnosti kot prvi Karel Capek v drami RUR (1921. leta), v kateri obsoja mehanizacijo človeka, ker odpravlja človekove etične in umske lastnosti. Danes opravljajo elektronski roboti najrazličnejša opravila, pa tudi umsko delo (npr.: prevajajo iz tujih jezikov).

Za začetek naj bo to dovolj o robotu na splošno, saj smo se namenili predstaviti vam pravi robot, Kumerjevega samorastnika. Prepustimo besedo Srečku.

— To je že moj drugi robot. Prvi, ki ni bil tako popoln, je bil razstavljen predlani na razstavi izdelkov ročnih spretnosti v Novem mestu. Tega pa sem začel delati lani julija.

— Preden si začel, si si gotovo naredil načrt?

— Ne, delal sem ga kar brez načrta. Če bi naredil načrt in nato delal robota po tem načrtu, bi moral imeti ves material zanj po načrtu. Za material pa je potreben denar in tega jaz nimam. Zato je moj robot nastajal brez načrta.

—Torej si delal v skladu z možnostmi, približno tako kot občinski proračun?

— Tako nekako najbrž! Najprej sem naredil ogrodje glave in trup, potem pa še roke in noge. Nato sem občasi dodeloval in predeloval.

— Toda robot ni sestavljen samo iz ogrodja. V njegovi notranjosti se prepleta mnogo žic, ki povezujejo razne elektromehanske delčke, pogonske strojčke in naprave. Kako pa je šlo s tem?

— V robotovem drobovju je res precej tega. Na glavi je 5 žarnic, ki se avtomatsko prižigajo in ugašajo, ko je robot vključen, na trupu je na signalni plošči prav tako 5 žarnic, 3 od njih so avtomatske. Motorčkov je v robotu 5: eden za premikanje rok, eden za obračanje zapestij na rokah, eden za obračanje glave, eden za hojo in eden za obračanje radarske antene na glavi. Na trupu je več stikal, s katerimi vključim prej našteta robotova opravila, v trupu je več potenciometrov, elektromagnet za šum, avtomat za prižiganje žarnic, 2 transformatorja za izmenični tok in 5,5 W zvočnik, ki se lahko vključi na radijski sprejemnik ali magnetofon ter prenaša tudi moj govor.

— Notranjost sva torej opi-

Kako priti iz zadreg?

Mlad fant, še skoroda kratkohlačnik, je izdelal robota. Ustvaril je sodobno mehansko čudo, ki hodi, obrača glavo, dviga roke, mežika z lučmi in govori. Ni imel kaj prida pri roki, ko je začel, vendar je vztrajal. Vsak dan je sedel v svoji delavnici 2 do 3 ure in ustvarjal. Preskromen in predelaven fant je Srečko Kumer, da bi iz njega postal dolgolasec ali huligan. Rad bi nadaljeval šolanje, pa ni denarja. Mar bo res moral še letos kar v tovarno, da bi zaslužil?

Kako mu lahko pomagamo? To je primer, ko lahko ob mladem fantu spremenimo n a č e l n a stališča v k o n k r e t n o družbeno pomoč. Posnemajmo zgled ELEKTRO Novo mesto, ki je Srečku Kumerju kupilo za njegov robot transformator, in zgled ELE, ki mu je poklonila električno spajkalo. Posnemajmo in mu dajmo štipendijo, da bo lahko razvil svoje sposobnosti!

Valvasor o gradovih v dolini Krke

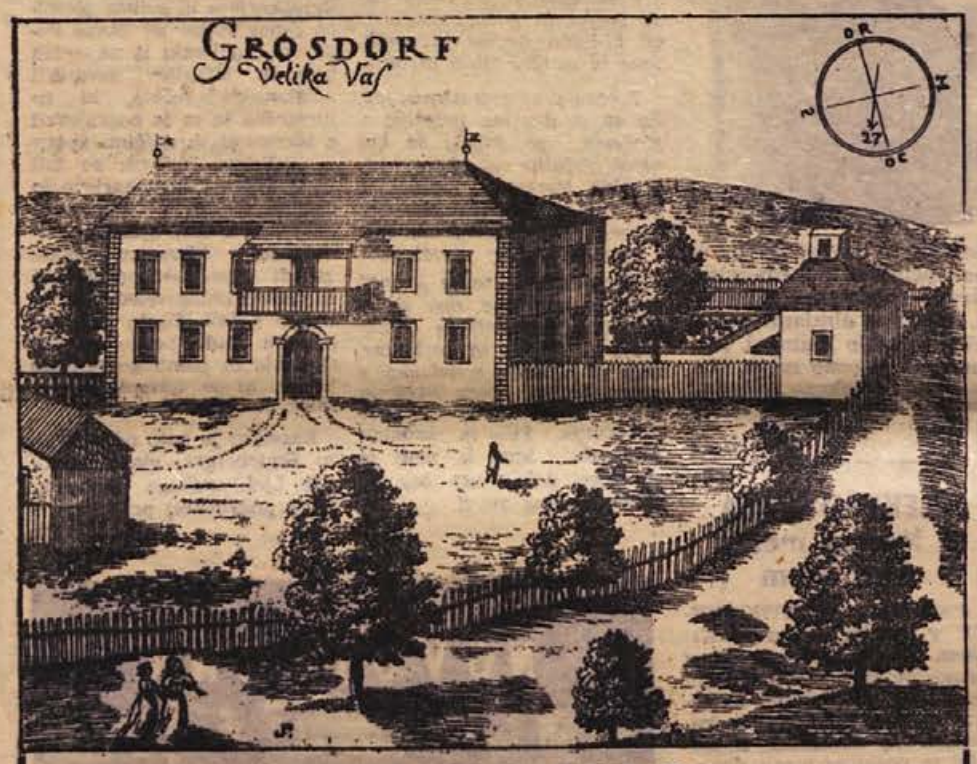

VELIKA VAS

Gradič Velika vas. Lega tega gradu. V okolici je mnogo jerebic. Od kod ime. Ali je verjetno, da je bilo tu staro rimsko mesto Noviodunum. Tu se pogosto najdejo poganski novci. Klesani kamni. Zakaj je bil Noviodunum pri Veliki vasi in Krškem. Kdo je ta gradič pozidal. Njegovi današnji lastniki. Najden, z znaki popisan steber postavijo tu na polju.

Grossdorf je majhen gradič (Kranjec ga imenuje Velika vas), od Ljubljane oddaljen 11 milj, od Krškega pa pol milje.

Gradič stoji na lepem popolnoma ravnem polju in ima tudi nadvse lepe njive, ki jih imajo rade jerebice; zato se tu za ptičji lov najde prav obilo priložnosti.

Svoje nemško kakor tudi kranjsko ime je gradič dobil po bližnji vasi, ki tudi nosi ime Grossdorf ter se po kranjsko imenuje Velika vas.

Nekateri so mnenja, da je na tem mestu stal stari rimski Noviodunum, drugi pa, da je Krško kraj, na katerem je bilo nekdanje mesto. Gospod Schönleben trdi, da je Noviodunum stal nedaleč od Krškega, namreč pri Bregu ali pa obenem pri Bregu in Krškem. Lahko pa je bil en del Noviodunа pri Veliki vasi, drugi pri Bregu, tretji del pa pri Krškem. Ker pač ti kraji niso daleč drug od drugega, Noviodunum pa je bilo nedvomno izredno veliko mesto, so bržkone vsi trije kraji, Velika vas, Breg in Krško, bili del njega.

To potrjujejo med drugim tudi tiste stvari, ki jih na tem kraju pogosto prebudijo iz dolgoletnega spanja pod zemljo, namreč raznovrstni bakreni in srebrni novci, v poganskih časih zakopani ali drugače skriti, in ki v današnjih krščanskih časih prihajajo na dan; prav tako pa tudi obilica klesanih kamnov, ki nezmotno kažejo, da je na tem kraju stalo pomembno mesto. Ker pa takih novcev in kamnov niso našli samo pri Krškem in okoli Krškega, ki leži pol milje od Velike vasi, kakor smo to že povedali, ampak tudi na tem kraju (v Veliki vasi), lahko sklepamo, da je bil stari Noviodunum dokaj veliko mesto, ki je segalo od Velike vasi pa do Krškega. Misel, da je pri Krškem ali na krških tleh stalo eno in prav tako pri Veliki vasi uspevalo drugo mesto, se bije s pametjo, ker pač dveh trdnih trgovskih mest ne bi mogli najti tako blizu skupaj, namreč na pol milje, ker bi eno uničilo drugo.

Sedanja lastnica gradu, gospa Marija Rosina Buset, vdova, rojena Rasp, je grad pred nekaj leti od temeljev na novo pozidala in tedaj je našla velik kamenit steber, ves z znaki in črkami popisan, ki ga je dala tu na polju postaviti. Tu stoji steber še danes, kakor mnogo drugih podobnih stebrov na tem polju, ki so bili prav tako izkopani iz zemlje ter so neovrgljive priče uničenega mesta, ki je pač moralo nekoč biti obljudeno.

Grad Velika vas stoji v kraju Velika vas, oddaljen nekako 3 km jugozahodno od Leskovca pri Krškem.

Vagon je gor

Prebivalci Trebnjega in vasi nenehno jezijo na stiško vo vode — Kaj bi bilo, če v ta

Rezek pisk gasilske sirene je v petek, 30. junija, ob 4. uri zjutraj prebudil Trebanjce. Na postaji so lahko videli va-

otroška konfekcija
športne hlačke
ženske kopalke
Jutranjka
KONFEKCIJA • SEVNICA

Registracija mopedov

V pravilniku o registraciji motornih in priklopnih vozil, ki je začel veljati 18. maja 1967, je predpisana tudi registracija mopedov, ki mora biti opravljena do konca letošnjega leta. Registrirali bodo samo tiste mopede, ki so tehnično brezhibni. Opremljeni bodo morali biti z lučjo za osvetlitev registrske tablice.

Odprli so kočo na Homu

V nedeljo, 2. julija, so lovci šentruperške družine odprli na Homu novo lovsko kočo, za katero so sami prispevali ali zbrali denar. Na Homu so zelo bogata lovišča, ki vabijo lovce tudi iz oddaljenih krajev.

Na skromnih kopališčih od Vinice do Metlike je v teh vročih dneh vse polno kopalcev. Po prijetnem kopanju se prileže dobra malica v bifejih na Vinici, v Podzemlju in Metliki. Številni motorizirani kopalci pečejo ražnjiče in čevapčiče, le na snago bi morali bolj paziti. Na sliki sta kopališče in bife v Podzemlju (Foto Stane Klepec)

...oladi konstruktor Srečko Kumer, ki je letos ... razred osnovne šole Katja Rupena v Novem ..., ob svojem robotu (Foto: Miloš Jakopec)

...a si dobil vse te ...nem! Nekaj sem ...kaj izprosil kot ...redelal. Motorček ...e glave je na pri... starega gramofo... ...kupaj me je sta... ...kov.

...manja gotovo ni ...se toliko naučil? ...ar vem, sem se na... ...l in iz tehnične re... ...dino »Tim«. Os... ...r iz elektrotehni... ..., veliko pa sem ...pozovanjem, skle... ...zkušnjo. Seveda ...robot veliko dela, ...go delavnico (ko... ...ja kot moj robot), v kateri preživim vsak dan 2 do 3 ure.

— Kam nameravaš po osnovni šoli in kako je s tvojim šolskim uspehom?

— Izdelujem z dobrim. Rad bi šel na elektrotehnični oddelek srednje tehnične šole, pa bo najbrž treba kar na delo. Pet nas je v družini, oče je težki invalid iz NOB in denarja primanjkuje.

Srečko Kumer je za slovo še enkrat spojil 4 žice, s katerimi vodi robot s tokom, in njegov ljubljenec je šumel, mežikal z žarnicami, obračal glavo, migal z rokami in se sprehajal po mizi, da je bilo veselje.

...cevi pa brez vode

...njem koncu Temeniške doline se te dni ...upnost, saj včasih tudi po ves dan ni ...merih ne bi gorel le vagon, marveč še ...aj več?

...gost dim, okrog ...e več ljudi. V ne... ...so bili tam do... Ko so hoteli pri... ...evi na hi... ...ili le ...i brez vode. ...ila v bližini Teme... ...so lahko v krat... ...pogasili. ...je ugotovila, da ...ovzročila iskra, ki ...n prišteta skozi ...o neuradni oceni ze... ...je bilo samo na ...200.000 Sdin škode, ...je bilo tudi pre... ...ih lesenih gajbic, ...peljali iz Straže. ...vodni skupnosti ...vprašanje, zakaj ...času tolikokrat ...e, drugače pove... ...odgovorili pred... ...rebanjske občine. ...: ali je vzrok ...aba vode ali ve... ...vode po ceveh, v ...eru bo treba ne... ...Če bi v petek na... ...ar in naredil ...bi s tem gotovo

...e ni prijavil

...ila je Janez Ter... ...ln, ki je bil po ...vinjen, zakrivil ...prometno ne... ...so bili trije ...ovani, na dveh ...je bilo za oko... ...8-din škode. ...je Terhovnik sku... ...lerimi praznoval ...ci znancu v One... ...o nameravali na... ...stilni v Podste... ...otjo pa je avto, ...erijal Terhovnik, ...Antona Marjano... ...ava, ki je stal ...a. Terhovnik je ...ovica, naj ne ...de, češ da bo on ...o škodo. Kljub te... ...pred dnevi prišlo

...ti jo je kap

...se je pripeljala ...s kolesom 64-let... ...Žerale iz Gornjega ...radoma ji je po... ...in naenkrat trenut... ...je umrla od kapi.

S TOMOSOM na večni led

Novinar »TT« Tone Fornezzi in inž. Tomaž **Pleterški** sta 19. junija odpotovala s TOMOSOVIMA MOPEDOMA na Arktiko. Skoraj 8000 kilometrov dolgo pot bosta prepotovala v treh mesecih. Pot ju bo vodila skozi Avstrijo, Češkoslovaško, Poljsko, Švedsko, na Grönland.

Krapi so dobro prijemali

V nedeljo, 2. julija, je bilo v manjšem ribniku v Mačkovcih pri Brestanici ribiško tekmovanje v odlovu krapov. Tekmovanja se je udeležilo 50 tekmovalcev iz Brestanice, Krškega, Kostanjevice in Novega mesta. Lovili so tri ure, tako da so enkrat zamenjali lovišča. Vsaka ujeta riba, ne glede na velikost in težo, je štela eno točko. Zmagal je dr. Ivo Podrgajs iz Novega mesta s 141 ujetimi ribami. Drugi je bil Ivan Kozole iz Brestanice s 120 ribami in tretji Stanko Žabkar iz Kostanjevice s 75 ribami. Ribiška družina Brestanica-Krško namerava v jeseni prirediti še eno tekmovanje v še širšem merilu na obeh ribnikih.

Oglašujte v DL!

Na Veliko Planino in Brnik

Novomeška podružnica Društva upokojencev prireja 15. in 18. julija za svoje člane izlet na Veliko Planino in Brnik. Odhod iz Novega mesta ob 5.30. Prijavite se v društveni pisarni do 10. julija.

Do 15. julija zaprto

Trebanjska knjižnica bo do 15. julija zaprta, nato pa bo spet izposojala knjige ob ponedeljkih od 10.—14. ure, ob torkih, četrtkih in petkih pa od 14.—18. ure. V tem času bo odprta tudi čitalnica.

Da, to bi bila katastrofa – če ne bi imel Francelj **denarja za popravilo na hranilni knjižici**

DOLENJSKE BANKE IN HRANILNICE

v Novem mestu

ali pri njenih poslovnih enotah **v Krškem, Metliki in Trebnjem!**

Hranilno knjižico DBH lahko dobite tudi pri **vseh poštah v občinah Novo mesto, Krško, Metlika in Trebnje!**

100 LET JAX-MIRNA 1867 - 1967

Tovarna šivalnih strojev »MIRNA« z Mirne na Dolenjskem

praznuje od 15. junija do 31. julija 1967 stoletnico šivalnih strojev »JAX-MIRNA«.

CENJENI POTROŠNIKI!

Vsak kupec, ki bo v času od 15. junija do 31. julija, ko tovarna praznuje stoletnico, kupil naš šivalni stroj »MIRNA« ali »MIRNA-VERITAS« in poslal en izvod garancijskega lista tovarni najkasneje do 7. avgusta 1967, bo dobil od tovarne po pošti na svoj naslov nazaj 100 Ndin. — Prav tako bo imel vsak kupev pravico sodelovati pri

NAGRADNEM ŽREBANJU,

ki ga bo priredila »MIRNA« v svoji tovarni 8. avgusta 1967. Izžrebani kupci bodo dobili 4 šivalne stroje in 10 elektromotorjev.

TOVARNA ŠIVALNIH STROJEV »MIRNA« – MIRNA NA DOLENJSKEM

ZDRAVSTVENI DOM KRŠKO

prodaja zaradi reorganizacije službe naslednja osnovna sredstva:

2 **kirurški peči** z omarami za vgraditev,
13 **posteljnih omaric** – kovinskih, belo pleskanih,
porodno posteljo z vložkom,
2 **električna štedilnika** – TOBI, SIEMENS,
avtomobil ŽASTAVA – FIAT 750, letnik 1964,
kombi NMV – 1000, letnik 1963,
bojler – TIKI 30-litrski,
jekleno blagajno – Theodor Wiese & CO, Wien,
hladilnik 260 – LTH,
sobno peč »Gorenje«.

Prodaja se začne takoj po tej objavi tako za interesente družbenega kot zasebnega sektorja.

Tone Knez:

NOVE ARHEOLOŠKE NAJDBE NA DOLENJSKEM 2

Že jeseni 1966 so našli v Regerči vasi pri Novem mestu na dvorišču hiše št. 80, ki je last Marije Zidanek, preprost rimski grob z žganim pokopom. Grob so sicer uničili, vendar je lastnica najdbe iz groba shranila. V njem sta bili dve lončeni posodi. Letos, konec aprila, pa so pri kopanju na istem dvorišču našli drug rimski grob. Sedaj je lastnica o najdbi obvestila muzej, nakar smo si ogledali najdišče in nato grob strokovno izkopali, izmerili in fotografirali. Ta grob je bil ovalne oblike in zidan s kvalitetno apneno malto, ki je še danes, po več kot 1600 letih, odkar je bil sezidan, čvrsto vezala posamezne kamne. Grob je bil zidan na obok, vendar je bil v preteklosti vrhnji del že porušen, tako da je bil ob odkritju zid visok le še komaj pol metra. V grobu smo našli tri lončene posode, ki pa žal niso vse v celoti ohranjene: večji lonec-žara (v njem je bil pepel sežganega mrliča), velika skleda-terilnik in majhen lonček, ki so ga uporabljali kot kozarec za pijačo. Poleg teh keramičnih pridatkov je bil v grobu najden tudi majhen bronast denar cesarja Licinija, ki je bil kovan v znani kovnici rimskega denarja v Sisciji, današnjem Sisku. Ta novec nam pove, da je omenjeni grob iz začetka 4. stoletja našega štetja, ker je cesar Licinij vladal od 308 do 323. Cesar Licinij, s polnim imenom Valerius Licinianus Licinius, je leta

Pogled na rimski grob, ki je bil izkopan pred Gabrijelovo hišo v Pristavi pri Trebnjem. Sestavljen je bil iz kamnitih plošč, v kotu pa sta vidni dve lončeni posodi.
(Foto: Tone Knez)

313 kot sovladar skupaj s cesarjem Konstantinom izdal znameniti milanski tolerančni edikt, s katerim je krščanstvo postalo enakopravna veroizpoved v rimski državi, vendar pa ne tudi državna religija. V naslednjih letih pa se je Licinij zaradi nesoglasij zapletel v boje s Konstantinom, kateri ga je 323 v bitki dokončno premagal in ga dal v Solunu ubiti. Najdbi obeh grobov v Regerči vasi sta sedaj prvi znani arheološki najdbi iz tega kraja. Domnevamo, da smo tam našli grobove članov neke družine, ki je imela v rimskem času v Regerči vasi večjo kmetijo. Najdba je toliko pomembnejša, ker nam dokazuje, da je bilo pokopavanje sežganih mrličev v navadi še v 4. stoletju našega štetja in ne samo pokopavanje celih mrličev (skeletni pokop), kot se običajno misli za čas pozne antike. Če razpredemo to misel še naprej, lahko domnevamo, da imamo pred seboj grob pogana, ki se ni pridružil novi veri — krščanstvu, ki ne dovoljuje sežiganja mrličev in ne polaganja pridatkov s hrano in pijačo v grob.

Tone Gabrijel iz Novega mesta nas je obvestil, da so v začetku maja na **Pristavi pri Trebnjem** pred vhodom v hišo št. 8, ki je last njegovega brata Janeza Gabrijela, odkrili dva rimska groba. Eden je bil narejen tako, da so pepel pokojnika dali v zelo velik glinast vrč-žaro, ki je bil okrog pol metra visok, žaro pa nato zakopali v zemljo in jo na vrhu pokrili z debelo kamnito ploščo. V žari ni bilo nobenih drugih pridatkov. Drugi grob je bil precej večji in je imel tudi dosti več pridatkov. Grobna jama je bila obložena z velikimi kamnitimi ploščami, na vrhu pa je bila najbrž pokrita tudi s kamnitimi ploščami, ki pa jih nismo več našli. V tlorisu je grob meril 130 × 108 cm, visok pa je bil 60 cm. V njem smo našli sicer razlomljene, toda v celoti ohranjene tri lončene posode, več kosov različnih posod, eno glinasto svetilko na olje (oljenko) z žigom izdelovalca COMMUNIS, dve popolnoma razbiti stekleni posodi in zelo slabo ohranjen bronast novčič zaenkrat še neugotovljenega cesarja.

Najdba rimskih grobov na Pristavi nas ne preseneča, saj smo prav na isti parceli že leta 1960, ko so kopali temelje za sedanjo hišo, našli več rimskih grobov. Letošnja najdba grobov, prav tako kot tista pred sedmimi leti je iz velikega rimskega grobišča na Pristavi na obeh straneh ceste, ki pelje iz Trebnjega v Štefan, kjer so pokopavali svoje rajne prebivalci rimskega mesta Praetorium Latobicorum, sedanjega Trebnjega. Čeprav je že pred 300 leti Valvasor v svoji »Slavi vojvodine Kranjske« na kratko omenil arheološke najdbe (med njimi še posebej kamnitega leva, ki je danes vzidan pred vhodom v trebanjski grad) v Trebnjem, je ta kraj postal arheološko znan šele v prejšnjem stoletju, ko so odkrili prve, bogu Jupitru posvečene zaobljubne kamne, ki so jih dali postaviti konzularni beneficiariji (to so bili neke vrste policijski uslužbenci), stacionirani v mestu Praetorium Latobicorum.

SGP PIONIR * SGP PIONIR * SGP PIONIR * SGP PIONIR

NA PRAGU TRETJEGA DESETLETJA

V dveh desetletjih se je nekdanji mali in slabo opremljeni PIONIR razvil v veliko gradbeno podjetje, ki gradi na najsodobnejši način in se ob sodelovanju lastnih strokovnjakov ter s pomočjo sodobnih gradbenih strojev loteva največjih gradenj

Na tem zemljevidu Novega mesta so črno označene stavbe in objekti, ki so jih v dveh desetletjih zgradili PIONIRJEVI gradbinci. Že zgolj bežen pogled pokaže, da so zgradili več kot polovico Novega mesta

Razvojna pot PIONIRJA je samo na videz enaka razvoju drugih podjetij. Gradbinci so bili tisti, ki so obnavljali porušeno domovino po vojni in gradili naše prve tovarne. Domala brez vsega so bili takrat: ne gradbenih strojev ni bilo ne izučenih strokovnjakov, pa so kljub temu opravili veliko delo. Ko se je po letu 1950 začel hitrejši gospodarski razvoj, so takoj prisluhnili njegovim zahtevam: vsa manjša gradbena podjetja so se pripojila k PIONIRJU, nakupili so dovolj sodobne strojne opreme, izobraževali delavce in šolali strokovnjake. Danes gradijo v sodelovanju z drugimi gradbenimi podjetji na najsodobnejše načine predvsem na velikih gradbiščih. Reformo so pričakali pripravljeni: srečamo jih lahko po vsej Jugoslaviji, prav kmalu pa bodo začeli graditi tudi v tujini.

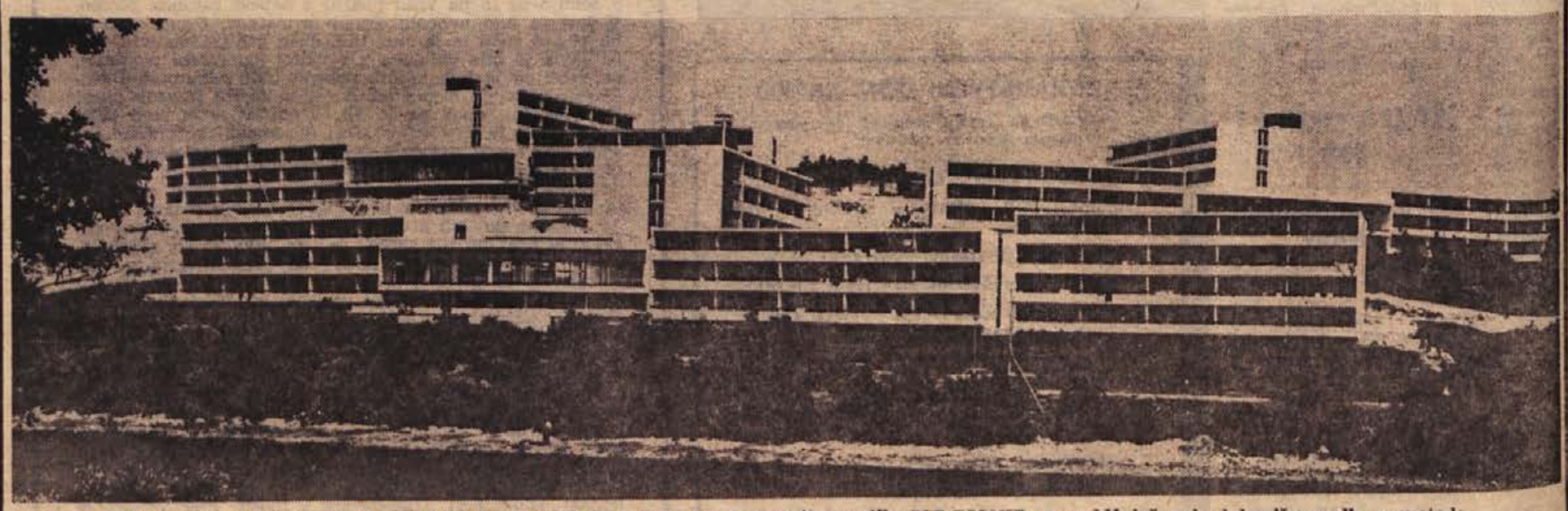

Hotelski sklop v Poreču, ki ga vidite na gornji sliki, je v manj kot 6 mesecih zgradilo SGP PIONIR, uporabljajoč najsodobnejše gradbene metode.

ŠPORT

Železničar II – zmagovalec

V zaključno tekmovanje sindikalnih športnih iger v balinanju so se uvrstile naslednje ekipe: Uprava za notranje zadeve, Krka, Železničar I in II. Najprej je UNZ premagala po hudi borbi ekipo Železničar II z rezultatom 13:12, v drugi igri pa je Železničar I premagal solidno ekipo Krke s 13:4. Ker so igrali vsak z vsakim, so v končni uvrstitvi imele kar tri ekipe po dve zmagi in en poraz. Zaradi boljšega količnika je zmagal Železničar II.

Potrebno je pohvaliti ekipo Krke, ki se je plasirala na odlično četrto mesto, kar je presenečenje tega tekmovanja.

Končni vrstni red: 1. Železničar II, 2. UNZ Novo mesto, 3. Železničar I, 4. Krka.

Črnomaljci so bolje streljali

V počastitev dneva borca in proslave partizanskega srečanja I. belokranjskega odreda v Semiču sta se pomerili v streljanju z malokalibrsko puško ekipi ZB ISKRA (Semič) in ZB Črnomelj. Zmagali so Črnomaljci z 18 zadetki predn osti. Najboljši strelci so bili Vojko Kvas, Črnomelj, ter Franc Molk in Tomaž Kočevar, ISKRA.

M. K.

Mozeljčani pobegnili z igrišča

V nedeljo, 25. junija, je prišlo na nogometni tekmi med Koprivnikom in Mozljem do neljubega dogodka: v 15. minuti drugega polčasa so Koprivničani izzvali pretep, Mozeljčani pa so se temu izognili tako, da so predčasno zapustili igrišče in razočarani odšli domov.

I. S.

Mirna : Sevnica 7:2

V prijateljski nogometni tekmi je Mirna na svojem igrišču premagala moštvo Sevnice z rezultatom 7:2 (2:1). Gole za Mirno so dali: Tratar III 2, Avsec 2, Smuc 2, Vančo 1.

N. T.

NK Bela krajina za pokal

Prihodnjo nedeljo se bo Bela krajina pomerila na domačem terenu v okviru tekmovanja za pokal. Nasprotnik še ni določen.

Pred tekmo bo manjša slovesnost ob osvojitvi prvega mesta v ljubljanski podzvezi, zato vabimo gledalce, da pozdravijo novega članа slovenske conske lige.

A. L.

ELAN na drugem mestu

Novomeški nogometaši so po končanem tekmovanju v ljubljanski podzvezni ligi zasedli drugo mesto. S tem so si priborili pravico do nastopa v kvalifikacijah za slovensko consko nogometno ligo.

Jap

Uspeh strelcev »BETI«

Na X. republiškem prvenstvu tekstilnih strok Slovenije, ki je bilo 11. junija v Mariboru, je zasedla streliska ekipa tovarne »BETI« v postavi Zvone Hutar, Bogdanović in Podrebarac med 24 ekipami odlično peto mesto. Med moškimi ekipami je zmagal Kranj pred Polzelo, pri ženskah pa Celje pred MTT.

Še večji uspeh je dosegel Zvone Hutar v tekmovanju posameznikov, saj je med 72 strelci zasedel prvo mesto s 176 krogi. Bogdanović in Podrebarac sta zasedla 12. oziroma 52. mesto. Ženska ekipa »BETI« na tekmovanju ni sodelovala.

Tekmovalcem čestitamo in jim želimo še več uspeha na tekmovanju prihodnje leto v Kranju.

A. L.

Novomeščani, DOLENJKA vas vabi v

novi D-market v Bršlinu

V D-MARKETU VAM NUDIMO:

- v samopostrežnem delu: vse vrste živil in gospodinjskih potrebščin, sadje, zelenjavo, mleko in kruh, kvalitetno sveže meso: govedino, teletino, svinino in suhomesne izdelke;
- v tekstilnem oddelku: metrsko blago, žensko in moško perilo ter ostalo blago tekstilne stroke;
- v bifeju: pristni dolenjski cviček in druge pijače ter mrzla in topla jedila.

D-market D-market D-market D-market

Ob nedeljah prevoz v Podzemelj

Turistični biro Črnomelj je sklenil ob nedeljah organizirati prevoz iz Črnomlja do Podzemlja in nazaj. S tem bo zelo ustreženo mnogim kopalcem, ki nimajo lastnih prevoznih sredstev. Kopalni avtobus bo odpeljal iz Črnomlja ob 9.30 in ob 13. uri, vračal pa se bo ob 18. in 19. uri. Cena prevoza v obe smeri bo znašala 200 Sdin. Prvič bodo kopalce peljali na Kolpo že v nedeljo.

ELEKTRO LJUBLJANA
poslovna enota Kočevje

proda

po sklepu sveta poslovne enote

RABLJEN MOPED TNZ 49 ccm

Izklicna cena je 300,00 Ndin.

Javna licitacija bo 8. julija ob 14. uri.

TRGOVSKO PODJETJE

centromerkur

EXPORT-IMPORT

LJUBLJANA, TRUBARJEVA C. 1–3

nudi cenjenim potrošnikom v svojih specializiranih prodajalnah:

Veleblagovnici »MERKUR«
— Ljubljana, Trubarjeva 1,
moško in žensko perilo in pletenine, gumbe, zadrge, sukanec, pozamenterijo, igrače, ročne ure svetovno znanih znamk, zlati nakit, bižuterijo, gospodinjske potrebščine, damske torbice in ostalo usnjeno galanterijo, športne artikle za vse vrste športa. V tej prodajalni imajo tudi poseben otroški oddelek.

Drogeriji »MERKUR«
— Ljubljana, Trubarjeva 3,
bogato izbiro drogerijsko-kozmetičnega blaga domače proizvodnje in uvoženega

Prodajalni »MERKUR«
— Ljubljana, Gradišče 4
drogerijsko-kozmetično blago in kovinsko galanterijo

Poslovni enoti »URARSTVO – OPTIKA«
— Celje, Tomšičev trg 4
ročne ure, budilke, bižuterijo, sončna očala, okvirje in stekla za očala

DOLENJCI, kadar pridete v Ljubljano, obiščite naše prodajalne in zadovoljni boste z nakupom!

KMETIJSKI KOMBINAT
»ZASAVJE« SEVNICA

nudi ugoden zaslužek

- MLADINI — ŠOLARJEM
- NEZAPOSLENIM
- IN OSTALIM DELAVCEM

PRI OBIRANJU HMELJA

na obratih kmetijskega kombinata »Zasavje«, Sevnica, in sicer v:

1. Kompolju
2. v Loki
3. Šentjanžu

od 10. avgusta 1967 dalje.

— Obiralci prejmejo 190 Sdin za škaf nabranega hmelja;
— na željo nudimo celodnevno oskrbo in prenočišče na delovnih mestih za vrednost 3 škafov hmelja na dan;
— za okoličane oziroma skupine nad 25 delavcev je uvedena brezplačna avtobusna proga;
— obiralci bodo zavarovani za nezgodo pri delu;
— obiralci, ki bodo prišli z vlakom, naj na odhodni postaji dvignejo obtazec K-13 in vozovnico v 75 % vrednosti za tja in nazaj. Polovico vrednosti znižane voznine bomo po obiranju vrnili. Železniška postaja za obrat Kompolje je Sevnica, za obrat Loka postaja Loka in za obrat Šentjanž postaja Tržišče;
— podrobne informacije prejmete na upravi podjetja in na gornjih obratih;
— prijave sprejema podjetje do 10. avgusta 1967 direktno po obratih, krajevnih uradih in zastopnikih.

KMETIJSKA ZADRUGA
ŽUŽEMBERK

z obratom

GOSTILNO

ter poslovalnicama

DVOR in HINJE

prisrčno pozdravlja vse cenjene stranke, poslovne prijatelje, posebno pa kmetovalce, ter jim želi še mnogo uspehov pri delu!

Naj živi naš krajevni praznik 13. julij!

ISKRA

OBRAT KERAMIČNIH KONDENZATORJEV
ŽUŽEMBERK

ISKRA

pozdravlja za krajevni praznik Žužemberka vse prebivalce Suhe krajine z željo, da bi si v bodoče še bolj prizadevali za napredek in boljše življenje!

ELEKTRO LJUBLJANA
POSLOVNA ENOTA NOVO MESTO

razpisuje

v šolskem letu 1967/68

štiri prosta učna mesta za kvalificirane elektromonterje

Učenci se bodo šolali v Elektrogospodarskem šolskem centru v Mariboru.

Rok prijave je 15. julij 1967.

Pogoj za sprejem: uspešno končana osemletka, starost 14 do 17 let, stalno bivališče na delovnem področju podjetja.

»Torej meniš, da boš odslej več potreboval, Valentin? Ali veš, tudi pri nas gre trdo za denar; časi niso več, kakršni so bili nekdaj. Vendar govori, koliko pa, če že ne moreš res več izhajati stem, kolikor sem ti do sedaj pošiljal?«

»Ne, oče, prizadeval si bom, da ne bo treba. Nekaj drugega vas moram prositi, oče! Težko mi je, toliko ste že potrošili zame; ali kaj hočem, sila kola lomi. Nekaj dolga imam na Dunaju, oče!«

»Dolga? — Zakaj mi pa nisi prej povedal? To ni dobro, da začne človek že mlad dolgove delati, sin! To ni dobro, verjemi svojemu očetu, on ve, kaj so dolgovi!«

Tako ni Valentin še nikoli slišal svojega očeta govoriti. Raje bi bil videl, da bi se oče jezil; ali tako mirno je govoril in tako žalostno! Valentinu je bilo nekako tesno pri srcu.

»Kako pa vendar to, da si dolgove delal; zakaj mi nisi raje prečej pisal?«

»Začetek je bil ta, da sem nekim prijateljem in znancem posojeval; vi ne veste, oče, koliko je siromaštva med našo mladino na Dunaju! Dobrega srca sem; če me kdo prosi, ne morem mu odreči.«

»To je prav, da je človek dobrega srca, da pomaga potrebnim, ako more. Ali čez svoje moči se ne sme, gledati je treba, da se daje samo takim, kateri so zares potrebni in vredni, in da tudi vrnejo, kadar morejo. Bojim se, da si bil malo lahkomiseln, sin! to ni dobro!«

Valentin je molčal, nič napak mu ni bilo, da ga je oče karal in svarli; sedaj prvič, zakaj prej ga ni nikoli!

»Kdo je pa tebi posojal?«

»Vi ne veste, oče, kako lahko se na Dunaju dobiva na posodo; kakor hitro vidijo, da je človek iz premožne hiše, in to prečej spoznajo, prav vrivajo mu denar, na dom mu ga nosijo, seveda ne iz krščanske ljubezni, obresti so oderuške! Jaz sam ne vem kako sm tako naglóma tako globoko zagazil.«

»Koliko pa je dolga?«

Zdaj je treba poguma.

»Petsto!«

Ko je treščilo, nastane mir nekoliko časa. Oče je dolgo molčal; potem reče mirno, a tehtno:

»To je mnogo denarja, sin!«

»Samo še sedaj, oče; samo sedaj še mi pomagajte. Besedo vam dajem, da je sedaj zadnjič; nikoli več ne bodem tako lahkomiseln, oče!«

Sodnik vstane ter začne hoditi po sobi; to ni obetalo nič dobrega. Čez nekaj časa obstoji pred sinom, rekoč:

»Kaj pa, ko bi ti dejal, da nimam toliko gotovine pri domu!«

Takega ugovora se Valentin res ni nadejal. Vendar si hitro pomaga:

»Če nimate, pa lahko dobite, oče!«

Nič odgovora; Sodnik stori zopet nekaj korakov po sobi, potem se ustavi kakor prej pred sinom:

»In če ti rečem, da ne morem dobiti!«

Te besede so Valentina zares prestrašile; vendar nekoliko se potolaži, ko oče pristavi:

»Pri tej priči in toliko dobiti! Kje in kako?«

Valentin ni vedel kaj svetovati očetu, in ko bi bil vedel, to se vendar ne spodobi. Mislil si je: Zakaj nisem prej razodel očetu, kje me čevelj žuli! Nekoliko časa oba molčita. Valentin je stal, oče je hodil po sobi. Kdor bi bil zdaj opazoval Andreja Sodnika, bi bil lahko videl, da je možu hudo pri srcu, da se sam s seboj bori, ali bi molčal ali govoril. Čez nekaj časa gre ter pogleda skozi vrata, da bi kdo ne poslušal. Potem zapre vrata ter veli sinu:

»Sedi, Valentin! Sama sva; govoriti moram s teboj, kakor nisem še nikoli; Bog ve, da ne rad. Ali ti moraš vse vedeti, vse; morebiti sem že predolgo molčal.«

Valentin sede, oče primakne svoj stol k njegovemu, potem začne:

»Vedi, sin, da ni vse tako, kakor ti misliš; mlad si še in ne veš, kaj so skrbi. Odganjal sem ti jih, dokler sem mogel, kakor mati otroka muham brani. Tvoj oče ve, kaj so skrbi, dasi ti ni do zdaj nikoli kazal žalostnega lica. Ne bom ti našteval, sam dobro veš, kaj sem storil zate, za vse svoje druge otroke skupaj ne toliko; in to morebiti ni bilo prav. Ali kar je, to je. Kar sem storil, storil sem ti rad, ničesar ti ne očitam. — Odslej ne bodem morebiti mogel več toliko. Časi so se spremenili, Valentin! — Poglej ta pisma. Ne brani se, jaz hočem, da vse veš.«

Valentin pogleda ona pisma in obledi.

»Zdaj veš, česar še tvoja mati ne ve; in to še ni vse. Pestili so me, prodal sem gozd, dvakrat toliko je bil vreden; eno luknjo sem zamašil, drugo odmašil, žalostno gospodarstvo! In zdaj me za drug dolg terjajo, jaz sam ne vem, kaj bo. — Toliko dovolj za sedaj; hudo ti je, vidim; nerad sem te žalil, ali moral sem govoriti, da bi mi kdaj ne očital, zakaj sem molčal. Tako še s tvojo materjo nisem nikoli govoril. Kar si slišal, ohrani zase, svet ni, da bi moral vse vedeti. Morebiti se vendar še kako izkopljemo, dasi zdaj še ne vem, kako. Pameten bodi, sin; uči se pridno, da dobiš skoraj službo, da prideš pod streho, preden prihruje huda ura. Za zdaj bodi miren; kolikor boš potreboval za prvi čas, dobiš; za tvoj nesrečni dolg bom skrbel, da ga skoraj poravnaš. Več ti ne morem obljubiti. Pojdi, poslovi se, čas je, da odrineva skoraj.«

V TEM TEDNU VAS ZANIMA

TEDENSKI KOLEDAR

Sobota, 8. julija — Spela
Nedelja, 9. julija — Tomaž
Ponedeljek, 10. julija — Amalija
Torek, 11. julija — Olga
Sreda, 12. julija — Mohor
Četrtek, 13. julija — Dragan

ZAHVALE

Ob težki izgubi našega moža, očeta in starega očeta

JANEZA ZAGORCA

iz Cerovega loga

se zahvaljujemo vsem organizacijam v Orehovici, društvu upokojencev Šentjernej, ZB iz Orehovice za govor, vsem, ki so mu podarili vence in cvetje ter sosedom, ki so ga spremili na zadnji poti.

Zalujoči: žena Marija, hčerke Pepca, Angelca, Vida in Marija, sinova Tone in Franc ter vnuki

---

Ob boleči izgubi našega dragega in skrbnega moža, očeta, starega očeta, brata, strica, tasta in svaka

OŽETA ERJAVCA

iz Nakla št. 1

se iskreno zahvaljujemo vsem prijateljem, znancem in sorodnikom in vsem, ki so kakorkoli počastili njegov spomin in ga v tako lepem številu spremili na zadnji poti. Lepa hvala darovalcem vencev in cvetja ter vsem, ki so nam izrazili sožalje. Posebna zahvala č. g. župniku za spremstvo in lep poslovilni govor ob odprtem grobu. Lepa hvala tudi kolektivu GO Črnomelj za podarjeni venec in udeležbo pri pogrebu. Še enkrat vsem: lepa hvala!

Zalujoči: žena Ivanka, sin Adolf, hčerki Olga in Malka z družinami, vnuki: Milka, Branko, Darinka in Marjan in drugo sorodstvo.

Ob boleči izgubi dragega moža, očeta in starega očeta

FRANCA KOČMANA

iz Vavte vasi

se najtopleje zahvaljujemo vsem prijateljem, znancem, vaščanom in sorodnikom, ki so ga spremili na zadnji poti, mu darovali cvetje in vence. Posebno se zahvaljujemo govorniku za poslovilne besede, gospodu župniku, zdravnikom in strežnemu osebju kirurškega oddelka bolnice Novo mesto ter zdravnikoma zdravstvenega doma Straža za vso nego in skrb. Še enkrat vsem skupaj prisrčna hvala!

Zalujoči Kočmanovi

Po dolgi in mučni bolezni nas je za vedno zapustila naša draga žena, mama, stara mama, sestra in teta

FRANČIŠKA ERJAVEC

s Potovega vrha

Iskreno se zahvaljujemo vsem, ki so kakorkoli počastili njen spomin, ji podarili vence in cvetje ter sočustvovali z nami in jo spremili na zadnji poti. Zahvaljujemo se znancem in prijateljem za izraze iskrenega sožalja. Najlepša hvala kolektivu podjetja IMV, DOLENJKA in PIONIR iz Novega mesta za podarjene vence. Prav lepa hvala tudi gospodu patru za trud na dolgi poti v sprevodu. Vsem in vsakemu še enkrat prisrčna hvala.

Zalujoči mož Jože, sin Albin in hčerka Vida z družinama ter drugo sorodstvo

Matični urad Predgrad

V juniju ni bilo rojstev. Umrl je Mihael Kobe, upokojenec iz Predgrada 26 (68 let).

PREKLICI

Vincenc Kump, Uršna sela 38, preklicujem pašo živine na vseh mojih parcelah v Dolenjih Lazih. Kdor preklica ne bo upošteval, ga bom sodno preganjal.

Leopold Hrovat iz Podbukovja, Krka, preklicujem kot neresnično, kar se govori v okolici Sel—Šumberka o Mariji Štrus in Jožetu Štrmcu.

OBVESTILA

Gostilna v Beli cerkvi vabi na vrlno veselico v nedeljo, 9. julija 1967. Za jedačo, pijačo in ples poskrbljeno. Igrali bodo Veseli muzikanti! Gostilna Gotlib.

Zidarstvo Lado Žalec iz Podutika 42, Ljubljana, vam po solidnih cenah izvrši vsa zidarska dela na območju Bele krajine.

Posvetovalnica za otroke v Zdravstvenem domu Novo mesto bo v času dopustov
v juliju in avgustu
samo ob sredah.

Takoj sprejmemo še nekaj vestnih, poštenih in delavoljnih deklet v starosti od 20 do 30 let za sezonsko delo v naših planinskih postojankah. Ponudbe pošljite **Planinskemu društvu Ljubljana-matica, Ljubljana, Miklošičeva 17.**

Oblačila čisti **Kemična čistilnica,** Novo mesto, Germova 5.

mali oglasi

V MAČKOVCU PRODAM dve stavbeni parceli. Vodovod in elektrika v bližini. Naslov v upravi lista (960/67)

PRODAM NOVO MLATILNICO na reto in tresala in slamoreznico s puhalnikom. Franc Bohinc, Praše 2, Kranj.

PRODAM GRADBENO PARCELO v Novem mestu. Naslov v upravi lista (981/67).

PRODAM NAVADNO HARMONIKO »Melodija«. Franc Kolenc, Češča vas 14, Novo mesto.

PRODAM TOVORNI AVTOMOBIL mercedes-kiper, dobro ohranjen. Nosilnost 7 ton. Naslov v upravi lista (986/67).

PRODAM DOBRO OHRANJENO spalnico. Tone Saje, Irča vas, n. h., Novo mesto.

PRODAM VINOGRAD v Trški gori pri studencu. Naslov v upravi lista (989/67).

PRODAM GUMI VOZ 16-col. in zidanico, oboje v dobrem stanju, in vinograd nad Semičem. Lep razgled in zelo ugodna cena. Ivan Venetič, Vrčice, Semič.

NUJNO PRODAM zaradi gradnje hiše avto volkswagen, letnik 1956, brezhiben. Cena 10.000 Ndin. Naslov v upravi lista. (996/67).

IŠČEM SOSTANOVALKO — študentko zgodovine in zemljepisa na pedagoški akademiji. Sobo imam v Ljubljani. Prednost imajo podeželska dekleta. Naslov v upravi lista (997/67).

ODDAM OPREMLJENO SOBO z uporabo kopalnice ženski, ki bi 3 do 4 dni v tednu popoldne pazila na otroka. Naslov v upravi lista (984/67).

KUPIM ENODRUŽINSKO HISO v središču mesta ali v najbližji okolici, z vrtom. Plačamo v gotovini. Naslov v upravi lista (991/67).

IŠČEM PRAZNO SOBO in kuhinjo ali večjo sobo v Novem mestu. Naslov v upravi lista (993/67).

IŠČEM PRAZNO SOBO s kuhinjo ali večjo sobo v Novem mestu ali bližnjo okolici. Plačam 1 leto vnaprej ali več. Naslov v upravi lista (985/67).

ZAMENJAM lepo, sončno enosobno stanovanje v Ljubljani, za dvosobno stanovanje v Kočevju ali Kranju. Noč, Povšetova 1, Ljubljana.

STUDENTJE, POZOR! Dober zaslužek vam nudi pleskarstvo Martin Cvelbar, C. herojev 19, Novo mesto.

PROČNE PRSTANE po najnovejši modi in vsa zlatarska dela opravlja zlatar, Gosposka 5, Ljubljana (poleg univerze).

PRODAM VISOKOPRITLIČNO ENOSTANOVANJSKO, skoraj novo hišo v Straži pri Novem mestu. Naslov v upravi lista (B-272).

PRODAM ALI ZAMENJAM 7-tonski tovornjak Fap za osebni avtomobil. Naslov v upravi lista (990/67).

PRODAM HIŠO v bližini Novega mesta na lepem, mirnem kraju. Naslov v upravi lista (999/67).

PROTI SLADKORNI BOLEZNI, protinu in tolščavosti (bolezenskemu debelenju) pomaga rogaški DONAT vrelec. Dobite ga v Novem mestu pri HMELJNIKU — tel. 21-129 in STANDARDU — tel. 21-158.

SUPERAVTOMATIČNI
PRALNI STROJI
vseh znamk in
KMETIJSKI STROJI
40.000 Sdin
zmanjšana carina za pralne stroje!
VSE INFORMACIJE DOBITE:
NOVO MESTO: BRAČKO,
Ragovska 7: št. telefona 068-21—659
SEVNICA: IOTER,
Heroja Maroka 4
PEROTTI-EXPORT
S. FRANCESCO 41, TRST

Za sodoben okus...

Izključni proizvajalec v Jugoslaviji
Destilacija »DANA« MIRNA na Dol.

KINO

Brežice: 7. in 8. 7. italijanski film »Fiksna ideja«. 9. in 10. 7. francoski barvni film »Galantne svečanosti«. 11. in 12. 7. francoski film »Galia«.

Črnomelj: 7. in 9. 7. ameriški barvni film »Napredovanje v zaledju«. 11. in 12. 7. mehiški film »Pesem je ljubezen Mehike«.

Kočevje — »Jadran«: 7. in 9. 7. španski barvni film »Zadnji Mohikanec«. 9. do 11. 7. ameriški film »Dček je klical umor«. 12. in 13. 7. francoski film »Nenavadna pustolovščina«.

Mokronog: 8. in 9. 7. angleški film »Žena v domači halji«.

Metlika: 8. in 9. 7. ameriški barvni film »Izgon iz pekla«. 12. in 13. 7. francosko-italijanski barvni film »Preganjani zaljubljenci«.

Novo mesto — »Krka«: 7. do 10. 7. ameriški barvni film »Ekspres polkovnika Ryana«. 11. in 12. 7. italijanski barvni film »Rdeča puščava«. 13. in 14. 7. poljski film »Huligani ne ljubijo cvetja«.

Ribnica: 8. in 9. 7. ameriški film »Ladja norcev«.

Sevnica: 8. in 9. 7. angleški film »Krik strahu«.

Sodražica: 8. in 9. 7. francoski film »Nababa«.

Šentjernej: 8. in 9. 7. ameriški barvni film »Črne ostroge«.

Trebnje: 8. in 9. 7. ameriški trikrat nagrajeni kavbojski film — »Had«.

VSEM RAČUNOVODSTVOM!

Uprava Dolenjskega lista ponovno prosi računovodstva delovnih organizacij, ki še niso poravnale računov za objavljene razpise, objave in reklamne oglase, naj takoj nakažejo denar.

Zaradi dolžnikov, ki nam trenutno dolgujejo skoraj 10 milijonov Sdin, ne moremo izpolniti svojih obveznosti do tiskarne DELO v Ljubljani in do drugih dobaviteljev. Tako neredno poslovanje ovira normalno izhajanje tednika. Zato pozivamo vse dolžnike, naj takoj poravnajo vse svoje obveznosti do domačega pokrajinskega tednika.

Uprava Dol. lista

Motorist se je zaletel v voz

Impolj Stanko iz Loga pri Sevnici je 1. julija popoldne vodil konjsko vprego iz Impoljce proti Logu. Na blagem ovinku je zapeljal z vprego v desno na dvorišče. Ravno tedaj pa je za njim pripeljal motorist Franc Lisec iz Gor. Impolja in se zaletel v prednji del voza. Motorist je padel, vendar se ni poškodoval, njegov sopotnik pa je dobil manjše odrgnine po glavi in rokah. Gmotna škoda je majhna.

KRONIKA NESREČ

Na kolesu je odpovedala zavora

2. julija se je okoli 6. ure mladoletni Jože Trpljan peljal s kolesom iz Gabra proti Semiču. Zraven njega je sedel njegov brat Janez. Na hudem klancu je odpovedala zavora, zato sta se otroka zaletela v zidno ograjo. Kolesar se je hudo poškodoval in so ga odpeljali v novomeško bolnišnico, sopotnik Janez pa je bil le lažje poškodovan.

Avto na strehi

1. julija okoli 20. ure se je pri Dol. Podborštu zgodila težja prometna nesreča. Stane Božič je s svojim renaultom 8 pripeljal v nepregledni desni ovinek in nagio zavil v levo. Zaradi prevelike hitrosti je vozilo drselo po vozišču v travnato bankino, se v zraku prekucnilo in obstalo na bližnji njivi na strehi. Voznik ni bil poškodovan, na avtomobilu pa so potrebna popravila za okoli 10.000 Ndin.

Zmotila se je

Zofka Muc iz Novega mesta je svoj volkswagen 3. julija proti večeru vozila proti Mirni peči. V Dolenji vasi je med zavijanjem v levo močno pritisnila na plin namesto na zavoro, kakor je nameravala. Pri tem je avtomobil z vaške poti zaneslo v 4 metre visok usek, kjer se je zaletel v sadna drevesa. Nobeden od sopotnikov v avtu ni bil poškodovan, na vozilu pa je za okoli 3.000 Ndin škode.

Iz gozda je skočila srna

4. julija ob 20.30 se je v Dobravi pri Trebnjem zgodila nesreča, ki jo je povzročila srna, ko je nenadoma iz gozda skočila pred avtomobil zastava 750 Pavla Pokorna iz Stare loke. Kljub temu da je voznik zavrl, se srni ni mogel izogniti. Obležala je na cesti, na avtomobilu pa je za 500 Ndin škode.

Vlak jo je povozil

2. julija okrog 7. ure se je pripetila nesreča na železniškem prelazu v Gobovci pri Sevnici. Od Zagreba je vozil proti Sevnici vlak. Na prelazu so bile zapornice spuščene, pod njimi in okrog njih pa je šla skupina ljudi. Ko je strojevodja opazil ljudi, jih je opozoril z dolgim ostrim signalom. Vsi so se pravočasno umaknili, le 80-letna Frančiška Romih iz Lončarjevega dola je bila še na prehodu, tako da jo je lokomotiva zadela in zbila 12 metrov daleč s prehoda po progi, kjer je obležala mrtva.

Vinjenost in hitrost sta bili krivi

3. julija popoldne sta se z zastavo 750 peljala Franc Jaklič in Anton Srebrnjak, oba iz Novega mesta. Ko sta vozila z Jugorja proti Novemu mestu, je voznik Jaklič pod vplivom alkohola naglo vozil; zapeljal je s ceste v dva metra globok nasip, kjer se je avto prevrnil na streho, nato pa se spet postavil na kolesa. Voznik pri nesreči ni bil poškodovan, odvzeli pa so mu kri, ker je preizkus z alkotestom pokazal vinjenost. Sopotnika Antona Srebotnjaka so odpeljali v novomeško bolnišnico zaradi pretresa možganov, vendar je od tam zbežal domov. Na avtomobilu je za okoli 8.000 Ndin škode.

Alkoskop je pozelenel

3. julija ob 22. uri je Marjan Bradač iz okolice Novega mesta vozil fiat 600 iz Gotne vasi proti Jedinščici. V ostrem levem ovinku se je srečal z nekim osebnim avtomobilom. Ko je skušal zaviti, se je zaradi prevelike hitrosti prevrnil. Voznika so preizkusili z alkoskopom, ki je celoti pozelenel. Miličniki so mu odvzeli vozniško dovoljenje.

Hotel se je izogniti ženski

Ludvik Macele iz Vižmarij pri Ljubljani je 26. junija zjutraj s kombijem prehiteval motorista Jožeta Juntesa na cesti med Semičem in Strekljevcem. Ko je mopedista dohitel, je na sredo ceste nenadoma stopila ženska, ki je dotlej hodila ob levem robu, Macele je nagio zavil v desno in pri tem podrl mopedista. Mopedist si je poškodoval glavo in roke, medtem ko znaša materialna škoda le 100 Ndinarjev.

Nenadoma je prečkal cesto

27. junija popoldne se je Franc Kuplenik z Vrha pri Pahi peljal s motorjem po Ljubljanski cesti v Bršlin. Pri novi trgovini DOLENJKE pa je zadel pešca Alojza Kopino, ker je ta nenadoma prečkal cesto. Pri trčenju sta se laže poškodovala pešec Kopina in sopotnica na motorju Neška Strajner. Odpeljali so ju v bolnišnico.

Tovornjak se je prekucnil

Miha Račič je 28. junija zjutraj vozil tovornjak mimo Žalok. Nenadoma se zapeljal na neutrjeno bankino, in ko je hotel zaviti nazaj na cesto, sta se tovornjak in prikolica prekucnila. Voznik in sopotnika so bili laže poškodovani, na vozilu in tovoru pa je za okoli 1.200 Ndin škode.

Nesreča pri prehitevanju

Ivan Petrović iz Osijeka se je 28. junija popoldne peljal po avtomobilski cesti mimo Lutrškega sela proti Zagrebu. Dohitel je tovornjak podjetja GORJANCI z voznikom Ignacem Špelkom in ga začel prehitevati. Ker je pri zavijanju na desno stran cestišča preveč naglo zavil, je zdrsnil po strmini na vzporedno cesto III. reda, se dvakrat prekucnil in končno obstal na kolesih. Na Petrovičevi simci, ki je imela še preizkusne tablice, je za 15.000 Ndin škode.

Slabo je ocenil hitrost

29. junija se je zgodila huda prometna nesreča pri Mačkovcu. Josip Šublin je vozil tovornjak proti Zagrebu, za njim pa je peljal Karlovčan Miljutin Knežević. Nenadoma je za njima pripeljal s precejšnjo hitrostjo Karlo Poropat s tržaškim tovornjakom. Ker je slabo ocenil hitrost vozil pred seboj, je prepozno zavrl in zapeljal v zadnji del osebnega avtomobila iz Karlovca in ga potisnil v tovornjak. Pri nesreči se je sopotnica v osebnem avtomobilu Jelka Lipovšćak poškodovala in so jo odpeljali v bolnišnico. Na vozilih je za 12.300 Ndin škode.

Mopedista je vrglo na streho avtomobila

28. junija zjutraj se je Vera Petrak iz Zagreba pripeljala z osebnim avtomobilom z avto ceste Drnovo—Krško in tako zapria pa mopedistu Nedeljku Simiću iz Kostanjevice, ki je pripeljal pravilno po prednostni cesti, pri trčenju je mopedista vrglo na streho avtomobila, nato pa je padel na tla. Odpeljali so ga v novomeško bolnišnico. Na vozilih je za okrog 4.500 Ndin škode.

Na parkirnem prostoru ga je zadel

25. junija ponoči je neznani voznik osebnega avtomobila pri obračanju svojega vozila na parkirnem prostoru pri gostilniGriče na Čatežu zadel v leva vrata parkiranega avtomobila, last Jožeta Gerjevića iz Pesjega pri Krškem, in povzročil za okrog 400 Ndin škode.

Konj na strehi avtomobila

30. junija ponoči se je iz Brežic proti Mostecu peljal z osebnim avtomobilom Franc Šetinc iz Brežic. V vasi Trnje je pripeljal naproti voznik konjske vprege brez luči Ivan Šavrič iz Trnja. Ker je hotel zaviti v desno, je zavozil nekoliko v levo prav v trenutku, ko je Šetinc privozil z osebnim avtomobilom. Zadel je levega konja, da je padel na prednji del avtomobila. Konj si je pri tem zlomil zadnjo levo nogo, na avtomobilu pa je za okrog 6.000 Ndin škode. Voznik avtombila je kazal znake vinjenosti, vendar je odklonil odvzem krvi za preiskavo.

35 metrov daleč je lovil ravnotežje

28. junija ponoči se je Branko Zupančič iz Gaberja pri Dobovi peljal z mopedom z Bizeljskega proti Dobovi. V Zupelevcu je zapeljal na pesek, padel in obležal na cesti nezavesten. Odpeljali so ga v brežiško bolnišnico. Na mopedu je za okrog 150 Ndin škode. Mopedist ni imel vozniškega dovoljenja.

RADIO LJUBLJANA

VSAK DAN: poročila ob 5.15, 6.00, 7.00, 8.00, 12.00, 15.00, 17.00, 19.30 in 22.00. Pisan glasbeni spored od 4.30 do 8.00.

PETEK, 7. JULIJA: 8.05 Operna matineja. 10.35 Naš podlistek — R. Connel: Najnevarnejša zver — II. 11.00 Poročila — Turistični napotki za tuje goste. 12.10 Umetniki z Dunaja z manj znanim Beethovnom. 12.30 Kmetijski nasveti — Inž. Miljeva Kač: Varstvo hmelja pred boleznimi in škodljivci. — 12.40 Igrajo pihalni orkestri. 13.30 Priporočajo vam . . . 14.05 Operetni napevi. 14.35 Naši poslušalci čestitajo in pozdravljajo. 15.20 Napotki za turiste. 17.05 Koncert po željah poslušalcev. 18.45 Kulturni globus. 20.00 Lahko noč, otroci! 21.15 Oddaja o morju in pomorščakih.

SOBOTA, 8. JULIJA: 8.05 Glasbena matineja. 10.15 Med uverturami. 11.20 »Ena ptička priletela«. 12.10 Priljubljene violinske skladbe. 12.30 Kmetijski nasveti — Inž. Stojan Vrabl: Nekateri škodljivci na krizantemah. 12.40 Operetni zvoki. 13.30 Priporočajo vam . . . 15.20 Glasbeni intermezzo. 17.05 Gremo v kino. 17.35 Igramo beat glasbo. 18.15 Z godci in pevci po naši deželi. 20.00 Lahko noč, otroci! 20.30 Zabavna radijska igra — Claude Aveline: Redni potnik na liniji U: »Skrivnostna ugrabitev«. Z21.15 »Pokaži, kaj znaš«. 22.10 Oddaja za naše izseljence.

NEDELJA, 9. JULIJA: 6.00—8.00 Dobro jutro! 8.05 Radijska igra za otroke. 9.05 Naši poslušalci čestitajo in pozdravljajo — I. del: — 10.00 Še pomnite, tovariši . . . Jošt Rolc :»Trije streli«. 11.00 Poročila — Turistični napotki za tuje goste. 12.05 Naši poslušalci čestitajo in pozdravljajo — II. 13.30 Nedeljska reportaža. 13.50 Kar po domače . . . 15.05 Iz sveta opernih melodij. 16.00 Radijska igra — Michel Brett: »Uporna stoletnica«. 17.09 Nedeljsko športno popoldne. 20.00 Lahko noč, otroci! 22.15 Serenadni večer. 23.05 Godala v noči.

PONEDELJEK, 10 JULIJA: 8.05 Glasbena matineja. 9.30 V svetu operetnih melodij. 10.35 Naš podlistek — R. Connel: Najnevarnejša zver — III. 11.00 Poročila — Turistični napotki za tuje goste. — 12.10 Glasbene poezije Roberta Schumanna. 12.30 Kmetijski nasveti — Inž. Milan Novak: Mehanizacija varstva rastlin pri zasebnikih. 12.40 Novi posnetki ženskega vokalnega kvarteta. 13.30 Priporočajo vam . . . 14.35 Naši poslušalci čestitajo in pozdravljajo. 15.40 Poje moški zbor »Grafika« iz Ljubljane. 17.05 Operni koncert. 18.15 Izbiramo zabavno glasbo. — 18.35 Mladinska oddaja: »Interna 469«. 20.00 Lahko noč, otroci! — 20.10 Revija jugoslovanskih pevcev zabavnih melodij.

TOREK, 11. JULIJA: 8.05 Glasbena matineja. 9.30 Pojo operni pevci raznih narodov. 10.15 Naši ansambli in orkestri zabavne glasbe. 11.00 Poročila — Turistični napotki za tuje goste. 12.30 Kmetijski nasveti — Dr. Franc Sunčič: Pospeševanje kmetijstva in poslovne skrivnosti. 13.30 Priporočajo vam . . . 14.05 Od melodije do melodije. 15.45 V torek na svidenje! 17.05 Iz naših koncertnih dvoran. 18.15 Z domačimi ansambli po Sloveniji. 20.00 Lahko noč, otroci! 20.10 Iz studia 13. 20.30 Radijska igra — N. V. Gogolj: »Revizor«. 21.47 Pesem godal.

SREDA, 12. JULIJA: 8.05 Glasbena matineja. 9.15 Deset let Otroškega zbora RTV Ljubljana. 10.45 Človek in zdravje. 11.00 Poročila — Turistični napotki za tuje goste. 11.20 Popevke in plesni zvoki. 12.30 Kmetijski nasveti — Inž. Milan Cigler: Gozdovi — prostor za razvedrilo in oddih. 12.40 Polke in valčki. Z13.30 Priporočajo vam . . . 14.35 Naši poslušalci čestitajo in pozdravljajo. 15.20 Glasbeni intermezzo. 17.05 Mladina sebi in vam. 18.15 Iz operetnih odrov. 18.45 Naš razgovor. 20.00 Lahko noč, otroci!

ČETRTEK, 13. JULIJA: 8.05 Glasbena matineja. 9.15 Glasbena pravljica. 10.15 Z našimi solisti v Mozartovih operah. 11.00 Poročila — Turistični napotki za tuje goste. 12.30 Kmetijski nasveti Inž. Matko Zemljič: Glavne in dopolnilne poljščine za Ptujsko polje. 12.40 Slovenske narodne z orkestrom 13.30 Priporočajo vam. — 14.05 Za prijetno popoldne. 15.20 Glasbeni intermezzo. 17.05 Četrtkov simfonični koncert. 18.15 Turistična oddaja. 20.00 Lahko noč, otroci! 22.10 Četrtkov večer domačih pesmi in napevov. 21.00 Literarni večer.

DOLENJSKI LIST

LASTNIKI IN IZDAJATELJI: občinski odbori SZDL Brežice, Črnomelj, Kočevje, Krško, Metlika, Novo mesto, Ribnica, Sevnica in Trebnje

UREJUJE UREDNIŠKI ODBOR: Tone Gošnik (glavni in odgovorni urednik), Ria Bačer, Miloš Jakopec, Marjan Legan, Jože Prime, Jožica Teppey in Ivan Zoran. Tehnični urednik: Marjan Moškon

IZHAJA vsak četrtek — Posamezna številka 50 par (50 starih din) — Letna naročnina 20 novih dinarjev (2000 starih din), polletna 10 novih dinarjev (1000 starih din), plačljiva je vnaprej — Za inozemstvo 37.50 novih dinarjev (3750 starih din) oz. 3 ameriške dolarje — Tekoči račun pri podružnici SDK v Novem mestu 521-8-9 — NASLOV UREDNIŠTVA IN UPRAVE: Novo mesto, Glavni trg 3 — Poštni predal 33 — Telefon 21-227 — Rokopisov in fotografij ne vračamo — Tiska: Časopisno podjetje »Delo« v Ljubljani