Št. 24 (899) L. XVIII.
NOVO MESTO, četrtek,
15. 6. 1967

DOLENJSKI LIST

Boljše zveze s Črnomljem

Pretekli četrtek je kolektiv strokovnjakov iz novomeškega ptt podjetja v Črnomlju izročil v uporabo nov, 12-kanalski VF sistem, s čimer se je povečalo število telefonskih zvez Novega mesta in Dolenjske s Črnomljem. S tem je bila uresničena še ena izmed obljub s I. zbora ptt delavcev Slovenije, ki je bil 19. in 20. avgusta 1961 v Črnomlju, ko so novo poštno poslopje in ATC posvetili padlim kurirjem in vezistom NOV.

Nakupovalna mrzlica

Pri nekaterih nepoučenih ljudeh iz ribniške občine je vojna na Srednjem vzhodu povzročila pravo potrošniško mrzlico. Ti ljudje so se dobro založili z moko, sladkorjem in podobnim, česar so bili trgovci prav gotovo veseli. Nakupovalna mrzlica pa je kmalu ponehala.

5.000 obiskovalcev na razstavi suhe robe

Kolikšno zanimanje je vzbudila razstava suhe robe v Ribnici, pove podatek, da je bilo zadnji dan na razstavnem prostoru okoli 5000 ljudi. Prav bi bilo, da bi organizator razstave Muzejsko društvo prirejalo razstavo vsako leto ob določenem času, da bi tako prireditev postala tradicionalna. -r

Priprave na veliki letalski miting

V kratkem se bodo sestali predstavniki Letalske zveze Slovenije, Dolenjskega letalskega centra in predstavniki obeh belokranjskih občin, da bodo ustanovili pripravljalni odbor za izvedbo velikega letalskega mitinga, ki bo konec julija na nekdanjem partizanskem letališču v Krasincu. Za pokrovitelja te prireditve, na kateri pričakujejo več tisoč gledalcev iz vse Slovenije, so zaprosili predsednika glavnega odbora ZZB Slovenije Franca Leskoška.

Predavanje V. Hafnerja

Jutri bo ob 16. uri v sindikalnem domu v Novem mestu predaval podpredsednik izvršnega sveta Slovenije Vinko Hafner o najpomembnejših družbenih problemih sedanjega časa v Sloveniji in v gospodarstvu. Tov. Hafner prihaja v Novo mesto na vabilo občinskega sindikalnega sveta Novo mesto.

Volčje jame: zaradi elektrike ob tri konje

Sobotno popoldne 10. junija je bilo za družino Jožeta Kastelca iz Volčjih jam pri Selih-Šumberku zelo žalostno. Električni tok jim je ubil v hlevu par lepih konj in žrebe. V ponedeljek si je posebna strokovna komisija ogledala kraj nesreče in ugotovila, da je slabo izolirana električna napeljava povzročila prehod električnega toka po vodi v avtomatskem napajalniku, kar je bilo za živino usodno.

POZDRAV DOLENJSKE PARTIZANSKIM KURIRJEM IN VEZISTOM

»HITROST, ZANESLJIVOST IN TOČNOST — to je bilo glavno pravilo za službo zvez v NOB!« je med drugim dejala pretekli četrtek tov. Dragica Rome, direktorica PTT podjetja iz Novega mesta na srečanju planincev-poštarjev v Črnomlju, kamor so prišli na svojem pohodu s Senovega prek Brestanice, Kostanjevice, Gorjancev in Suhorja. V imenu vseh PTT delavcev Dolenjske, Spodnjega Posavja in Bele krajine bodo po partizanskih poteh prinesli v soboto in nedeljo pozdrave naše pokrajine na srečanje kurirjev in vezistov na primorskih Lokvah. Slavja v Črnomlju so se udeležili tudi predstavniki občinske skupščine, obč. konference SZDL in Zveze borcev, kulturni program pa je pripravila črnomaljska mladina. Še isti dan so naši planinci-poštarji izročili zastavo in štafetno palico ljubljanskim PTT delavcem v Občinah pod partizanskim Rogom (Foto: T. Gošnik)

Obsojamo netilce požara!

Zdaj ve že ves svet: bojeviti Izrael je začel prejšnji teden svojo »bliskovito« vojno proti Združeni arabski republiki po naročilu in za račun anglo-ameriških imperialistov. S politiko sile hočejo imperialisti uveljaviti svojo nadvlado tudi na Srednjem vzhodu. Ni jim všeč svoboda in samostojnost arabskih držav, požar na tem delu sveta pa jim ugaja tudi sicer, saj bi se iz njega kaj hitro lahko rodila tretja svetovna vojna.

Vendar — mir ne sme biti plačan z žrtvami napadenih! Več o tem pišemo danes na 2. strani našega lista, tu pa bi radi poročali, kako so prebivalci širše Dolenjske povsod ostro obsodili izraelski napad na arabsko republiko. Naši ljudje niso pozabili strahot druge svetovne vojne! Še hodijo matere oblečene v črnino, še niso zaceljene rane iz bojev za svobodo — pa že grozi naši mladini in vsem nam, da bi se morali znova postaviti v bran za dostojno in samostojno življenje. V zadnji vojni smo pretrpeli največje človeške in materialne žrtve. Odločno kot vedno so naši delovni ljudje pritrdili besedam tovariša Tita in povsod jasno in nedvoumno dodali: smo in ostanemo čvrsti v prizadevanjih za mir, hočemo živeti v tvornem sožitju z vsemi narodi na svetu!

Sočustvovali smo z napadenimi arabskimi narodi in zdaj, ko prihaja drugo obdobje v reševanju nevarne krize, se zavedamo, da bo to dolgotrajen in zapleten boj, v katerem je potrebna čvrsta

(Nadaljevanje na 2. str.)

Posvet predstavnikov 4 občin

V ponedeljek popoldne so se v Kostanjevici na Krki sešli odgovorni predstavniki občinskih skupščin, obč. konferenc SZDL in obč. komitejev ZKS iz Brežic, Krškega, Novega mesta in Sevnice na posvet in izmenjavo mnenj o nekaterih skupnih medobčinskih in pokrajinskih javnih službah. Kakor smo bili obveščeni, (na posvet žal nismo bili povabljeni), so na srečanju načeli vrsto zanimivih vprašanj, k sodijo v gospodarstvo, politiko in kulturno-prosvetno področje naštetih občin in celotne pokrajine. Razpravljali so tudi o enotni zaščiti Krke, o spomeniškem varstvu, problemih sodišč in javnega tožilstva, o vlogi in pomenu Dolenjskega lista in drugem. Sklenili so, da bodo nekatera načeta vprašanja še podrobneje obdelali, saj zahtevajo to tako koristi našega področja kot skupni interesi občanov vseh dolenjskih in spodnjeposavskih občin.

Sindikat petih pokrajin v Črnomlju

V petek, 16 junija, bo v Črnomlju srečanje sindikalnih delavcev petih slovenskih pokrajin: Gorenjske, Zasavja, Spod. Posavja, Dolenjske in Bele krajine. Na srečanju bodo izmenjali izkušnje iz sindikalnega dela.

Za cestno razsvetljavo: da, kaj pa obveščanje?

DRAGI NAROČNIKI IN BRALCI DOLENJSKEGA LISTA!

Prej kakor druga leta uvajamo z današnjo številko skrčen ali »poletni obseg« našega tednika. Tudi pri 16 straneh lista bomo obdržali 2 pokrajinski izdaji, tako da jih boste dobili vsak četrtek v roke dejansko 18. Morda pa bo potrebno še nadaljnje krčenje obsega domačega tednika (na 12 in 8 strani), če občinske skupščine in delovne organizacije ne bodo spremenile odnosa do našega glasila SZDL.

Čemu? — boste morda vprašali. Prosimo, oglejte si nekaj podatkov: 1. junija letos so nam bila dolžna razna podjetja in ustanove nad 6,600.000 S din za objavljene oglase, razpise in razne objave. Področne občinske skupščine nam danes dolgujejo nekaj nad 4,400.000 S din za pogodbeno sofinanciranje komunskih prilog v našem listu, za objavljene odloke in druge uradne objave pa nad 2 milijona S din. Seveda sproti terjamo in moledujemo za ta denar, a tiskarni vendarle dolgujemo ta hip nad 5 milijonov S din za neplačane račune, ker nas tako v podjetjih kot na upravah nekaterih ObS sicer poslušajo, a odpravijo — z obljubami: »Bomo že plačali!«

Naš tednik nima skoraj nič lastnih obratnih sredstev. Vse občine zahtevajo, da mora redno in točno izhajati, svojih obveznosti do lista pa žal ne izpolnjujejo; slednje velja tudi za mnoge delovne organizacije. Naročnina za I. polletje je že porabljena, tako da živimo zdaj samo od oglasne službe, naročnino za II. polletje pa bomo pobrali šele čez nekaj mesecev. Je že tako: za cestno razsvetljavo denar mora biti, za obveščanje — kot vse kaže pa ga ni treba zagotoviti...

Zato bo odslej naš tednik izhajal začasno na 16 straneh, morda pa tudi samo na 12 ali 8 straneh, kolikor bo pač denarja oz. razumevanja vseh devetih ObS našega področja, ki pogodbeno sofinancirajo svoje stalne komunske priloge v Dol. listu.

Prosimo vas za razumevanje! Potrpite z nami vred, da se nam izboljša finančno stanje. Mar naj tožimo prek sodišča, da bi nam ObS nakazale zapadli denar? Ne — saj nismo podjetje za cestno razsvetljavo...

UREDNIŠTVO IN UPRAVA
DOLENJSKEGA LISTA

PRED SREČANJEM IZSELJENCEV

„Celjski grofje" v Kostanjevici

V soboto, 24. junija ob osmih zvečer, bo v kostanjeviškem gradu višek letošnjih prireditev Dolenjskega kulturnega festivala. Celotni ansambel Slovenskega ljudskega gledališča iz Celja bo v režiji **Branka Gombača** in inscenaciji akad. slikarja **Avgusta Lavrenčiča** uprizoril **Kreftovo** dramo **»Celjski grofje«**. Prireditev je naštudirana za izvajanje na prostem in jo bodo dajali kot osrednjo prireditev Celjskih grajskih iger, gostovali pa bodo tudi na Ljubljanskem festivalu. V Kostanjevici bo prva izvedba tega dela v novi režiji in inscenaciji.

Opozarjamo vse prebivalstvo Dolenjske, Bele krajine in Spodnjega Posavja na to izjemno prireditev. Obenem vabimo delovne kolektive, sindikalne podružnice in družbene organizacije, da organizirajo skupinske obiske in posebne prevoze na predstavo, ki bo slehernemu nudila izjemen in nepozaben umetniški užitek.

Srečanje vinogradnikov v Mariboru

16. in 17. junija bo v Mariboru plenum slovenskih vinogradnikov. Udeležili se ga bodo štirje predstavniki kmetijske zadruge na Bizeljskem. Na dnevnem redu bo razprava o problematiki vinogradništva na Slovenskem. Udeleženci bodo na plenumu izoblikovali stališča in predloge za vinogradniški kongres v Ohridu, ki bo sklican jeseni.

Na mariborskem srečanju bo po uradnem delu poskušnja vina, za katero pripravljajo udeleženci najpomembnejše vzorce s posameznih vinogradniških področij.

Pred srečanjem »Kozjancev« v Brežicah

V Brežicah se pripravljajo na veliko slavje — na srečanje borcev Kozjanskega odreda. Proslava bo 2. julija. Ob tej priložnosti bodo občine Brežice, Krško, Sevnica, Šentjur, Laško in Šmarje podelile domicil Kozjanskemu partizanskemu odredu. V njegovo počastitev objavljamo prispevek profesorja Stanka Škalerja, v katerem nas seznanja z zgodovino odreda od njegove ustanovitve dalje.

VREME

OD 15. DO 25. JUNIJA

Nekako od 20. do 24. junija nestalno s pogostnimi, po večini kratkotrajnimi padavinami. V ostalem lepo vreme, vendar večkrat manjše krajevne nevihte.

Dr. V. M.

BAGAT

TOVARNA ŠIVALNIH STROJEV ZADAR
vam sporoča, da je odprla

v NOVEM MESTU, Prešernov trg 15

svojo novo poslovalnico. Razen šivalnih strojev dobite v prodajalni tudi bogato izbiro pribora za krojenje.

Obsojamo netilce!

(Nadaljevanje s 1. str.)

pomoč napadenim! Tu smo že zastavili odločno besedo pred vsem svetom — in spet so naši ljudje pozdravili odhod tovariša Tita v Moskvo, kjer so socialistične države opozorile napadalce in ves svet, da bodo pomagale arabskim narodom.

Te dni so se začeli v vseh občinah sestanki Socialistične zveze, na katerih razpravljajo ljudje o vzrokih in posledicah sedanjega napada Izraela na ZAR. Resnice nihče ne skriva, pošteno ji je treba pogledati v oči. V novomeški občini je bilo v torek 13 takih zborovanj, v ponedeljek pa tri. V kočevski občini so v vseh večjih delovnih organizacijah ostro obsodili izraelski napad. V občini Trebnje se od ponedeljka naprej vrstijo posveti in sestanki: politične organizacije bodo občanom osvetlile spopad in zlasti njegove globje vzroke. Tudi v Spodnjem Posavju so ta teden začeli s sestanki v delovnih kolektivih in organizacijah SZDL, kjer pojasnjujejo ljudem dogodke, ki so zadnjih 10 dni pretresli ves miroljuben svet. S sestanki so začeli tudi v Beli krajini, saj ljudje povsod sprašujejo, kaj je v ozadju tega napada in kdo se skriva za njim. Na sestankih ljudje tudi obsojajo posameznike, ki so zadnje dni splašeni hiteli nakupovati zaloge hrane in dvigati hranilne vloge. Ostanimo mirni in disciplinirani, to naj bo naš prispevek za mir na svetu, pomagajmo pa tudi po svojih močeh žrtvam zadnjega napada!

Kako bedni so ob vsem tem posamezii primeri belogardističnih parol, ki smo jih te dni tudi slišali: »Šli bomo brez potrebe umirat v Egipt! Amerikanci bodo tem Arabcem zdaj že pokazali! Zdaj se bo tudi pri nas spremenila oblast!« S takimi neumnostmi in zlobnimi pripombami so hoteli redki posamezniki kaliti miroljubno vzdušje ljudstva, ki je obsodilo napadalce! Delovni ljudje širše Dolenjske te dni znova izpričujejo:

Smo proti vojni, a smo hkrati tudi nepopustljivi borci v boju za mir na svetu! Taki smo bili, taki tudi ostanemo — enotni in neodvisni na naši poti v socializem!

ZUNANJEPOLITIČNI TEDENSKI PREGLED

Topovi na Srednjem vzhodu so končno le umolknili, položaj pa je še vedno napet in ključni problemi niso nič bolj rešeni, kot so bili prej. Izraelska agresija se je končala potem, ko je Izrael dosegel vojaško zmago in zasedel obsežna ozemlja v Egiptu, Jordaniji in Siriji. Toda vojaška zmaga ni prinesla tudi političnega poraza Arabcev. Kot smo na tem mestu že pisali, je bil eden glavnih ciljev Izraela in njegovih zaveznikov, zadati smrtni udarec naprednim težnjam v arabskem svetu in silam, ki so njihov nosilec. Zato je bila teža vojaškega udara naperjena proti ZAR, teža vzporedne politične akcije pa proti predsedniku Naserju.

V petek popoldne je predsednik Naser v govoru po radiu in televiziji sprejel krivdo za vojaški poraz nase in sporočil sklep, da odstopa. To je bil trenutek zmagoslavja za Tel Aviv in njegove zaveznike v Washingtonu in Londonu. Toda tisto, kar se je zgodilo v naslednjih urah, je zmagoslavje spremenilo v vse kaj drugega. V Kairu in po vsem Egiptu so se nepregledne množice vsule na ulice in zahtevale, naj Naser prekliče odstop. Isto se je zgodilo v drugih arabskih državah. Zahtevi ljudstva so se pridružili tudi državniki ZAR in ostalih arabskih držav, ki so od Naserja odločno zahtevali, naj ostane na položaju predsednika. Naser se je enotni volji vsega arbskega sveta uklonil in odstop preklical.

S tem se je začela povsem nova faza v dogodkih na Srednjem vzhodu. V boju za zrušitev Naserja, kar je bil eden od ciljev agresije, ni šla samo za osebnost egiptovskega predsednika, ampak je šlo za premišljeni udarec naprednim silam v arabskem svetu, silam, ki se že vrsto let odločno borijo proti imperializmu, za neodvisno in suvereno arabsko politiko, za napredno usmeritev v notranjem razvoju. Naser je eden glavnih dejavnikov teh sil in kot tak trn v očesu imperialističnih krogov na Zahodu. Podpora, ki jo je dobil v spontanem arabskem referendumu, je hkrati podpora vsem težnjam katerih nosilec je. To pa je velika zmaga ne le za Naserja osebno, ampak predvsem za ves napredni arabski svet in za vse napredne sile drugod po svetu.

Napadalec ne sme biti nagrajen!

»Zgubili smo bitko, nismo pa zgubili vojne« je te dni pogosto slišati med Arabci. Pri tem je mišljeno obdobje, ki prihaja, obdobje diplomatske vojne proti poskusom Izraela, da bi z vojaško silo pridobljene položaje ohranil. Izraelski državniki in vojaški voditelji že postavljajo ozemeljske zahteve in grozijo, da se ne bodo umaknili iz okupiranih področij okrog Gaze, iz Jeruzalema in z zahodnega brega reke Jordana. V politični bitki, ki se zdaj začenja, gre za važno vprašanje, ki se tiče vseh: ali bo napadalec »nagrajen« ali pa mu bo svet preprečil, da bi užival prednosti, ki jih je dobil s silo. Če mu tega ne bodo preprečili, tedaj bo nastal skrajno nevaren zgled za vse, ki jih mika, da bi sporne probleme reševali z orožjem.

V težavnem boju, da bi Izraelu preprečili uživati plodove vojne, lahko arabske države računajo z vso podporo napredne svetovne javnosti in številnih držav, predvsem socialističnih in nevezanih. V luči političnе bitke, ki se zdaj začenja, je zlasti pomemben skupen nastop sedmih socialističnih držav, ki so na sestanku v Moskvi izrazile odločenost, da ne dopustijo, da bi Izrael zadržal tisto, kar si je pridobil z orožjem. Izjavo je podpisala tudi Jugoslavija in s tem ponovno izpričala odločnost, izraženo že v Titovi izjavi ob začetku agresije, da si bo aktivno prizadevala za skupno akcijo vseh miroljubnih sil za zaščito ZAR in drugih arabskih držav ter s tem za zaščito miru in pravic narodov. Nekateri krogi bi radi v tem videli tudi stvari, ki jih ni. In vendar je stvar tako jasna: Jugoslavija je nevezana država, kar pa ne pomeni, da mora ostati prekrižanih rok, kadar sta ogrožena mir in neodvisnost narodov. Moskovska izjava je pomemben sestavni del boja za tisto, kar smo omenili kot glavno — prizadevanje, da napadalec ne bi požel koristi od vojaške akcije. V tem boju na strani ZAR in drugih arabskih narodov, bo Jugoslavija aktivna povsod, kjer njeno sodelovanje lahko prispeva k uspehu pravične stvari Arabcev. V položaju, ki je nastal zdaj, ko vse napredne in miroljubne sile čaka huda bitka, je vloga Jugoslavije, kot nevezane države in kot aktivnega borca za mir in spoštovanja zakonitih pravic vseh narodov, hkrati z vsemi drugimi, ki se zavzemajo za iste cilje in načela, še posebno velika.

KAJ JE S POTROŠNIŠKIMI POSOJILI

Ali bodo po novem tudi pri nas brez porokov?

Leta 1965 je bilo v Sloveniji odobrenih 308.000 potrošniških posojil v skupnem znesku 41,5 milijarde starih dinarjev. Hkrati je bilo v SRS 520.000 zaposlenih. Potrošniški kredit je torej imel več kot vsak drugi zaposleni. Ker potrebuje vsakdo za posojilo 2 do 3 poroke, je bilo med poroki za teh 308.000 potrošniških posojil prav gotovo precej takšnih, ki niso garantno sposobni.

Zakaj torej s prevaro, če se da brez tega? Posojilo brez prevare s poroki vam omogoča zavarovalna služba, ki vaše potrošniško posojilo zavaruje. Če ste za to, ga lahko dobite brez porokov!

V trgovini, kjer boste najemali potrošniško posojilo, vam bodo dali na voljo: ali s poroki ali z zavarovanjem, Če se boste odločili za posojilo z zavarovanjem, boste morali plačati nekaj več v gotovini, kot bi sicer. Pri potrošniškem posojilu 300.000 S din najetem za dve leti, bodo znesli stroški zavarovanja 9.311 Sdin (2,6% premija od posojila je 7760 Sdin in 20% režijski pribitek nanjo 1552 Sdin). Ta znesek morate plačati ob najetju posojila. Zavarovalna premija je toliko večja, kolikor večje je posojilo in za kolikor daljši čas je najeto.

Račun je zelo preprost: od najetega posojila odbijete polog v gotovini in k preostanku prištejete kreditne obresti. Od tako dobljenega zneska računate zavarovalno premijo: pri posojilu na 6 mesecev je premija 0,8%, na 1 leto 1,4%, na 18 mesecev 2%, na 2 leti 2,6% in na 3 leta 3,2%. To premijo morate povečati še za 20% (režija zavarovalnice) in račun je narejen.

Novomeška trgovska podjetja MERCATOR, DOLENJKA in NOVOTEHNA so se za tak, za potrošnika neobvezen način zavarovanja, že ogrela. Če potrošnik ne plača svojega mesečnega obroka, ga plača zanj zavarovalnica, ki ga nato od dolžnika sodno izterja. Trgovina se s tem izogne sodni izterjatvi, to pa je tudi njej v prid.

Trgovska podjetja se bodo morala dogovoriti še z banko, ki je doslej vztrajala pri porokih. Kot smo neuradno izvedeli pri DBH Novo mesto, so tam naklonjeni zavarovanju potrošniških posojil. Upamo, da bo tudi pri nas šlo kmalu brez porokov in da se bomo lahko izognili nemalokrat mučnemu iskanju porokov in prevaram pri garantnih izjavah!

M. JAKOPEC

GIMNAZIJA BREŽICE, Milavčeva 8 a

razpisuje

vpis v prvi razred gimnazije za šolsko leto 1967/68

Na ta razpis se lahko prijavijo učenci, ki so uspešno dovršili osnovno šolo in niso stari več kot 18 let.

Za sprejem v I. razred gimnazije morajo kandidati predložiti do 20. junija 1967 naslednje dokumente:

1. izpolnjeno prijavo za sprejem v srednjo šolo (obr. DZS 1,20), kolkovano s 50 Sdin,
2. spričevalo o dokončani osnovni šoli,
3. mnenje osnovne šole o kandidatovih sposobnostih.

Kandidati bodo opravljali preizkus znanja, in sicer: 23. junija 1967 od 8.30 do 9.30 iz slovenskega jezika, od 10. do 11. ure iz angleškega jezika. 24. junija 1967 od 8.30 do 9.30 iz matematike.

Vsi prijavljeni se morajo javiti v šoli 23. junija 1967 ob 8.15.

TEDENSKI NOTRANJEPOLITIČNI PREGLED

■ **SEJA PREDSEDSTVA IN IK CK ZKJ. Na skupni seji predsedstva in izvršnega komiteja CK ZKJ so v nedeljo pod vodstvom predsednika ZKJ tovariša Tita obravnavali poročilo o sestanku voditeljev socialističnih držav v Moskvi, na katerem so sprejeli izjavo o agresiji Izraela na ZAR in druge arabske države. Na seji so izrazili vso podporo stališčem, izraženim v besedilu izjave. Poudarili so, da je izjava v duhu tistega, kar je o agresiji rekel tovariš Tito neposredno po napadu Izraela na ZAR.**

Na seji so govorili tudi o nadaljnjih ukrepih, ki jih bo storila Jugoslavija skupaj z vsemi drugimi naprednimi, neangažiranimi in socialističnimi državami za pomoč ZAR in drugim državam v njihovem pravičnem boju.

Vodstva družbenopolitičnih organizacij so naslovila na vse Jugoslovane poziv za zbiranje pomoči arabskim deželam in za podporo pravičnemu boju arabskega sveta proti agresiji. Pobuda je prišla že prej od spodaj, saj so bili po vsej Sloveniji, podobno kot v drugih naših republikah, številni protestni shodi, na katerih so ljudje izpričali svojo pripravljenost, podpreti arabsko ljudstvo v njegovem pravičnem boju in mu pomagati, da bo čimprej zacelil rane, ki mu jih je prizadejal imperialistični napad.

Beograd je bil v času agresije priča številnim pomembnim dogodkom, ki so dokazovali, da je Jugoslavija budna in da se zaveda nevarnosti izsiljevanja, ki preti naprednim silam v svetu. Najprej sta se sešla Tito in prvi sekretar CK bolgarske KP Todor Živkov; v skupni izjavi sta obsodila agresijo na arabske dežele. Na poti v Moskvo se je v Beogradu ustavil predsednik Alžira Bumedien, ki je nadaljeval pogovore s Titom tudi na povratku iz Sovjetske zveze. Alžirski predsednik je izrazil globoko zaskrbljenost alžirskega ljudstva spričo tega, kar se dogaja na Bližnjem vzhodu. — Te dni se je sestal tudi svet narodne obrambe, ki je razpravljal o mednarodnem položaju; ob tej priložnosti je sklenil, da Ivan Gošnjak nadomešča predsednika republike v poslih sveta.

Vsesplošna obsodba agresije

■ **USTVARITI MATERIALNE TEMELJE DOLGOROČNEGA RAZVOJA SRS. Na seji izvršnega komiteja CK ZKS je predsednik izvršnega sveta Skupščine SRS Stane Kavčič poročal o aktivnosti izvršnega sveta v prihodnjem obdobju. Med drugim je rekel, da bo aktivnost usmerjena na štiri širša, temeljna področja: notranjo politiko, gospodarstvo, šolstvo in zdravstvo. Čimprej bo treba izdelati plan dolgoročnega razvoja SRS, tako da se bo vedelo, kaj je perspektivno in kaj to ni, kaj se izplača naprej razvijati in kaj je tisto, kar nima perspektive nadaljnjega razvoja. Nujna je tudi večja koncentracija kapitala, se pravi prostih sredstev, ki bi morala biti osredotočena pri eni banki, ker bo le tako mogoče ustvariti solidne materialne temelje za razširjeno reprodukcijo Slovenije. V manjših bankah naj bi ostalo le okoli 20 do 25 odstotkov bančnega kapitala. — Glede šolstva in zdravstva je predsednik IS med drugim poudaril, da bo tudi na teh dveh področjih potrebna večja selekcija. Ne bi se smeli vedno samo spraševati, ali je dovolj denarja ali ga ni dovolj, temveč bi morali tudi vedeti, česa imamo sedaj preveč.**

■ **NESREČA V LAZAH. Na zadnjem ovinku pred železniško postajo v Lazah je v soboto, nekaj minut pred 23. uro, motorni vlak številka 430, ki je vozil iz Zidanega mosta proti Ljubljani, trčil v tovorni vlak številka 474. Pri silnem trčenju je izgubil življenje sprevodnik motornega vlaka, trije ljudje pa so bili hudo ranjeni. Vzroke nesreče še raziskujejo.**

■ **NOVI REPUBLIŠKI FUNKCIONARJI. Republiški zbor je na svoji zadnji seji razrešil pet republiških sekretarjev, ki jim je potekla funkcija, in na njihova mesta imenoval nove. Novi republiški sekretar za delo je Jože Božič, za urbanizem inž. Drago Lipič, za zdravstvo in socialno varstvo Majda Gaspari, za pravosodje in občo upravo dr. Viktor Damjan in za narodno obrambo Rudolf Hribernik. Novi sekretar izvšnega sveta je Franjo Turk.**

■ **BEOGRAJSKI SEMINAR O REORGANIZACIJI ZK KONČAN. Na beograjskem seminarju o reorganizaciji ZK, na katerem so predavali ugledni partijski voditelji, je potekal odkrit dialog o vseh aktualnih vprašanjih preobrazbe Zveze komunistov v razmerah samoupravne družbe. V takem sproščenem pogovoru so sodelovali tudi Edvard Kardelj, Mijalko Todorović, Stane Kavčič in drugi.**

KRATKE
Z RAZNIH STRANI

NIKEZIĆ V INDIJI — Državni sekretar za zunanje zadeve Marko Nikezić je v torek odpotoval v New Delhi, kot posebni odposlanec predsednika Tita. Z indijskimi državniki se bo pogovarjal o položaju na Srednjem vzhodu.

PREPOVED IZVOZA ZEMELJSKEGA PLINA — Alžirska vlada je prepovedala dobavo zemeljskega plina Veliki Britaniji. Za britansko gospodarstvo bo to resen udarec, kajti iz Alžirije uvaža letno okrog milijardo in pol kubičnih metrov zemeljskega plina.

ARABSKA KONFERENCA NA VRHU — Arabske države so navezale prve stike s ciljem, da bi preučile možnosti za sklicanje vrhunske konference vseh arabskih držav. Na konferenci bodo razpravljali o najboljšem načinu za združitev vseh arabskih sil, da bi premagali posledice izraelske agresije.

SKLICANJE GENERALNE SKUPŠČINE OZN — Iz New Yorka poročajo, da se Sovjetska zveza zavzema za to, da bi sklicali izredno zasedanje generalne skupščine OZN, na katerem bi razpravljali o umiku izraelskih čet z okupiranih ozemelj.

NOČEJO NATOVARJATI NAFTE — V pristaniščih Saudske Arabije, Iraka, Kuvajta in Bahreina pristaniški delavci nočejo natovarjati nafte na ladje. Ta sklep so sprejeli zato, da arabske nafte ne bi mogli prevažati v ZDA, ki podpirajo Izrael.

SESTRELJENO AMERIŠKO LETALO NAD KITAJSKO — V Pekingu so sporočili, da je bilo nad provinco Kvangsi sestreljeno ameriško letalo brez pilota. Takšna letala ZDA pogosto pošiljajo nad Kitajsko v izvidniške polete. Agencija Hsinhua poroča, da so kitajska letala od novembra 1964 do aprila letos sestrelila že 12 ameriških vohunskih letal brez pilotov.

RASNI NEREDI — V mestu Tampa na Floridi v ZDA je policija v nedeljo ubila nekega devetnajstletnega črnca. Zaradi tega so se začele hude demonstracije, ki trajajo že nekaj dni. 500 vojakov in 400 policajev si zaman prizadeva, da bi jih zatrli. Črnski del mesta je policija povsem blokirala in mnogo ljudi aretirala. Demonstracije so se iz Tampe razširile tudi v številna druga mesta na ameriškem jugu.

KONFERENCA ZUNANJIH MINISTROV — V torek se je v Luksemburgu začela konferenca zunanjih ministrov držav članic NATO. Ministri se pogovarjajo o položaju na Srednjem vzhodu in o odnosih med državami Atlantskega pakta.

DEMONSTRACIJE V JUŽNI KOREJI — Več tisoč študentov je v glavnem mestu Južne Koreje Seulu demonstriralo proti južnokorejskim oblastem, češ da so potvorile rezultate volitev, ki so bile prejšnji teden. V demonstracijah, med katerimi je policija uporabila solzilni plin, je bilo več študentov ranjenih.

100 LET

JAX-MIRNA

1867 – 1967

MIRNA

CENJENE GOSPODINJE!

V času, ko praznuje **tovarna šivalnih strojev »MIRNA«** 100-letnico izdelovanja šivalnih strojev, bo prodajala svoje izdelke

»MIRNA« IN »MIRNA-VERITAS« V RAZLIČNIH IZVEDBAH

s popustom!

Vsak kupec, ki bo v času od 15. junija do 31. julija 1967 kupil naš šivalni stroj in poslal en izvod garancijskega lista tovarni najkasneje do 7. avgusta 1967, bo dobil od tovarne po pošti na svoj naslov nazaj 100 Ndin. — Prav tako bo imel vsak kupec pravico sodelovati pri

nagradnem žrebanju,

ki ga bo priredila »MIRNA« v svoji tovarni 8. avgusta 1967. Izžrebane bodo naslednje nagrade:

1. NAGRADA: šivalni stroj »Mirna-Veritas« kl. 8014/33 avtomatik v kabinetu
2. NAGRADA: šivalni stroj »Mirna-Varitas« kl. 8014/22 cik-cak v kabinetu
3. NAGRADA: šivalni stroj »MIRNA« kl. 03 v kabinetu
4. NAGRADA: šivalni stroj »MIRNA« kl. 03 v kovčku in
10 NAGRAD: elektromotorji »ISKRA« (komplet)

Z NAKUPOM ŠIVALNEGA STROJA TOVARNE »MIRNA« SE BOSTE PREPRIČALI O DOBRI KVALITETI, KI JE BILA DOSEŽENA Z VEČLETNO PRAKSO IZDELOVANJA ŠIVALNIH STROJEV!

CENJENI KUPCI! Če v vašem kraju ni na zalogi naših strojev, nam pišite — poslali vam bomo prospekt šivalnih strojev. Stroj, ki si ga boste izbrali, vam bomo poslali po povzetju. Stroške prevoza po železnici bomo plačali mi.

Tovarna šivalnih strojev »MIRNA« ima servis v vseh večjih krajih. Vedno ima na zalogi vse rezervne dele.

S šivalnim strojem »Mirna-Veritas« avtomatik lahko šivate 60 operacij. Danes je tak šivalni stroj že v vseh razvitih deželah nepogrešljiv vsaki gospodinji.

TOVARNA ŠIVALNIH STROJEV
»MIRNA«
MIRNA NA DOLENJSKEM

Tovarna šivalnih strojev »MIRNA« z Mirne na Dolenjskem praznuje od 15. junija do 31. julija 1967 stoletnico šivalnih strojev »JAX-MIRNA«. Ob jubileju tega znanega šivalnega stroja in lepem razvoju domače tovarne šivalnih strojev na Mirni dajemo javnosti nekaj zanimivih podatkov.

Tovarna JAX je bila ustanovljena v Linzu v Avstriji leta 1867. Kot zelo kvalitetna proizvajalka šivalnih strojev je bila znana tudi v Jugoslaviji. Precej je sodelovala s firmo Dürkopp in skupaj z njo razvijala nove tipe šivalnih strojev. Izdelki tovarne JAX so bili znani po zelo solidni kvaliteti, kakor tudi tehnični dovršenosti.

Tovarna šivalnih strojev »MIRNA« je bila ustanovljena na Mirni 1954. Že takoj po ustanovitvi je navezala s tvrdko JAX ozke komercialne in tehnične stike. Sodelovanje je trajalo do 1959, ko je »MIRNA« odkupila od tovarne JAX licenco z vso tehnično dokumentacijo, prav tako pa večino strojne opreme. Takoj po odkupu licence je »MIRNA« začela popolnoma sama izdelovati šivalne stroje z znakom »MIRNA«.

Šivalni stroj »MIRNA«, ki je naslednik JAX, se je od 1959 pa do danes zaradi visoke stopnje kvalitete, tehnične dovršenosti in moderne oblike močno uveljavil na domačem kakor tudi na tujem trgu, kar je veliko priznanje celotnemu kolektivu na Mirni. Razen šivalnih strojev »MIRNA« izdeluje mirenska tovarna v kooperaciji z nemško firmo VERITAS zelo kvalitetne šivalne stroje »Mirna-Veritas« cik-cak in avtomatik, ki danes znani že po vsem svetu.

Za nadaljnji razvoj podjetja pa imajo velik pomen tudi industrijski šivalni stroji. Tovarna MIRNA proizvaja in dobavlja (za zdaj še v kooperaciji s tujimi firmami) najrazličnejše industrijske šivalne stroje za industrijo konfekcije, obutve in trikotaže.

mirna

metalka

Cenjene interesente obveščamo, da je sedaj najugodnejši čas za nakup in montažo sodobnih naprav za

CENTRALNO KURJAVO

Vse dele, montažo, kasnejši servis in rezervne dele vam nudi METALKA, Ljubljana. Zastopamo zahodnonemške firme VIESSMANN — THYSSEN — GEA, ki proizvajajo KOTLE, GORILCE, KONVEKTORJE, SOBNE GRELCE in ves ustrezni pribor, ki je potreben za sodobno centralno kurjavo.

Gorivo: OLJE in PREMOG.

Gorilci na olje so primerni za štedilnike v gostinskih podjetjih.

Izkoristek do 90%.

Cena od 222 do 1081 USA $ in 1180 do 6074 novih dinarjev sorazmerno velikosti in stopnji avtomatike. (Dinarske cene so: carinski stroški, prometni davek in stroški podjetja.)

NAPRAVE VAM DOBAVIMO TAKOJ

po vplačilu deviznih in dinarskih stroškov.

Cenjene kupce še posebej opozarjamo na lastno konsignacijsko skladišče v Ljubljani, Topniška 9, kjer so zagotovljeni rezervni deli in servis. Devizna sredstva lahko vplačate pri NB Ljubljana, vplačljiva pa so tudi iz tujine.

Če ste se odločili za sodobno ogrevanje stanovanja ali hiše, se izvolite obrniti na METALKO, Ljubljana, Dalmatinova 2/IX, soba 4, tel. 311-155 in 312-044.

metalka
EXPORT-IMPORT
LJUBLJANA - DALMATINOVA 2

Cenjene potrošnike vabimo v naše trgovine v Ljubljani na Titovi cesti 24 in Stritarjevi ulici 7 (odprto od 7.30—12. in od 16.30—19.30, ob sobotah od 7.30—12.30) na

UGODEN SEZONSKI NAKUP

naslednjih artiklov, s katerimi lahko opremite vaše stanovanje:

	Stara cena N-din	Nova cena N-din
• Hladilniki AT 80, absorpcijski	925,00	799,50
• Hladilniki KT 130, kompresorski	1.470,60	1.179,50
• Električni štedilniki tip 165, 4-ploščni	727,56	663,50
• Centrifuge CN-03	527,50	467,00
• Električni kuhalniki E-230, 2 ploščni	196,10	123,00

Še posebej pa vas opozarjamo na

IZREDEN POPUST DO 60%

za naslednje blago široke potrošnje:

	Stara cena N-din	Nova cena N-din
• Hladilniki Silesia	2.134,00	1.400,00
• Sesalci Omega — uvoz	502.60	350,00
• Brivniki Bebo-scher	219,65	105,00
• Svečniki alpaca art. 122232	157,30	75,00
• Podstavki alpaca za kozarce	60,00	27,00
• Servisi alpaca za vino	267,10	160,00
• Jedilni pribori ABS art. 361	20,25	11,00
• Jedilni pribori ZRN — 4 del.	17,70	10,00
• Jedilni pribori SSSR — 4 del.	18,44	10,00
• Jedilni pribor ABS art. 140	16,65	8,30
• Lonci econom — 5 litrov	186,56	115,00
• Lonci econom — 7 litrov	208,04	135,00

PRIPOROČAMO SE ZA OBISK

in upamo, da boste z nakupom zadovoljni.

metalka

PRVA SEJA NOVEGA NOVOMEŠKEGA SVETA ZA URBANIZEM

Še 400 parcel in dražja voda

V petek se je prvič sestal novi svet za urbanizem, gradbene in komunalne zadeve novomeške občine. Predsednik sveta Marko Ivanetič je opozoril člane sveta na povečane pristojnosti in s tem tudi odgovornost sveta, potem pa so obravnavali osnutek urbanističnega načrta za Šmarješke Toplice. Predračun za izgradnjo zdraviliškega in turističnega področja okrog Toplic znaša 10 milijard starih dinarjev.

Obravnavali so tudi osnutke zazidalnih načrtov za montažno naselje Žabja vas, uslužnostni obrtni center Gotna vas, stanovanjski predel Regerča vas ter zazidalna načrta za severni del Gotne vasi in stanovanjsko sosesko ob Cesti herojev v Novem mestu. Po vseh teh načrtih bi bilo po sprejetju v občinski skupščini na razpolago več kot 400 gradbenih parcel.

Razpravljali so tudi o zazidalnih načrtih za vas Otočec, za Gornjo Stražo ter za gostišči na Vahti na Gorjancih in v Dobruški vasi ob avtomobilski cesti.

Na predlog podjetja VODOVOD Novo mesto bo svet predlagal občinski skupščini, naj poviša ceno kubičnemu metru vode enotno za vso občino na 50 par za osebno potrošnjo (do zdaj 40 par), na 80 par za družbene službe (do zdaj 60 par) in na 1,30 Ndin (do zdaj 85 par) za gospodarske dejavnosti. Cene vode v novomeški občini so bile do zdaj med najnižjimi v Sloveniji.

NE HODI DOMOV BREZ

PAVLIHA

Sejmišča

Novo mesto

12. junija so pripeljali kmetovalci na novomeški sejem 768 pujskov, zaradi slabega vremena pa je bilo kaj malo prometa: prodanih je bilo le 508. Za manjše prašičke so zahtevali 10.000 do 18.000 Sdin, za večje pa 19.000 do 30.000 Sdin. Cene so bile tokrat nekoliko nižje ko pretekli teden.

Brežice

V soboto, 10. junija, je bilo na brežiškem prašičjem sejmu naprodaj 795 pujskov, prodali pa so jih 412. Manjši so šli v denar po 800 do 850 Sdin kg, večji pa po največ 680 do 700 Sdin kg.

Prva samopostrežna trgovina v Kočevju

Odprta je bila včeraj v Kidričevi ulici – V njej si boste postregli z vsemi živili, pijačami in drobnim industrijskim blagom – Za obisk se priporoča tudi bife v samopostrežni trgovini – Za novo trgovino je kolektiv Trgoprometa odštel 90 milijonov Sdin – Pred vrati je še obnova in gradnja nekaterih poslovalnic

Včeraj je TRGOPROMET odprl v Kidričevi ulici v Kočevju prvo samopostrežno trgovino. Odprta bo vsak delavnik od 7. do 19. ure. Če bo potreba, bo samopostrežna trgovina odprta v poletni sezoni po 2 do 3 ure tudi ob nedeljah.

V samopostrežni trgovini **so naprodaj vsa živila, drobno industrijsko in nekatero drugo blago, ki je primerno za prodajo v takih trgovinah.**

Razen osnovnih živil, kot so moka, sladkor, mast itd., so v samopostrežbi naprodaj še mleko, kruh, piščanci, maslo itd. Potrošniki dobe v tej trgovini tudi pomaranče, jabolka, limone in drugo **sadje ter zelenjavo**, ki je primerna za pakiranje. Seveda so kupcem poleg tega na razpolago vse vrste alkoholnih in brezalkoholnih **pijač.**

Samopostrežna trgovina je založena tudi z **drobnim industrijskim blagom:** čistilnimi sredstvi, milom, pralnimi praški, izdelki iz plastičnih mas (škafi, vedri, siti itd.), lesenimi izdelki (obešalniki itd.), otroškimi igračami ter ostalim. Ima tudi svoj **bife**, kjer so kupcem in gostom na razpolago vse vrste alkoholnih in brezalkoholnih pijač, expres kava in jedila (sendviči, hrenovke itd.).

Nova samopostrežna trgovina je veljala »Trgopromet« okoli 90 milijonov S din. Zgradil jo je pretežno z lastnim denarjem, manjši del pa s krediti.

Kolektiv je prisluhnil željam potrošnikov in zgradil sodoben lokal, seveda pa je ta izgradnja terjala, da se je marsičemu odrekel.

Kolektiv namerava za kulturnejšo postrežbo in za boljše počutje potrošnikov še letos prenoviti poslovalnico »Potrošnik« na Reški cesti v Kočevju in zgraditi novo trgovino v Fari.

V prenovljeni poslovalnici »Potrošnik« bodo povečali tudi prodajni prostor. Trgovino bodo obnovili in povečali predvsem zato, da bodo ustregli željam sedanjih potrošnikov in novih potrošnikov iz območja novega naselja, ki nastaja v Podgorski ulici.

Z novo trgovino v Fari bo ustreženo potrošnikom in 8-letki v Vasi-Fari. Sedanja prodajalna je namreč v stavbi, ki je last šole.

V bližnji prihodnosti bo Trgopromet obnovil še poslovalnico »Specerija« na Roški cesti v Kočevju in zgradil nov lokal za trgovino v Livoldu.

Vsem potrošnikom se priporoča za obisk trgovsko podjetje »Trgopromet« s poslovalnicami v mestu in na podeželju.

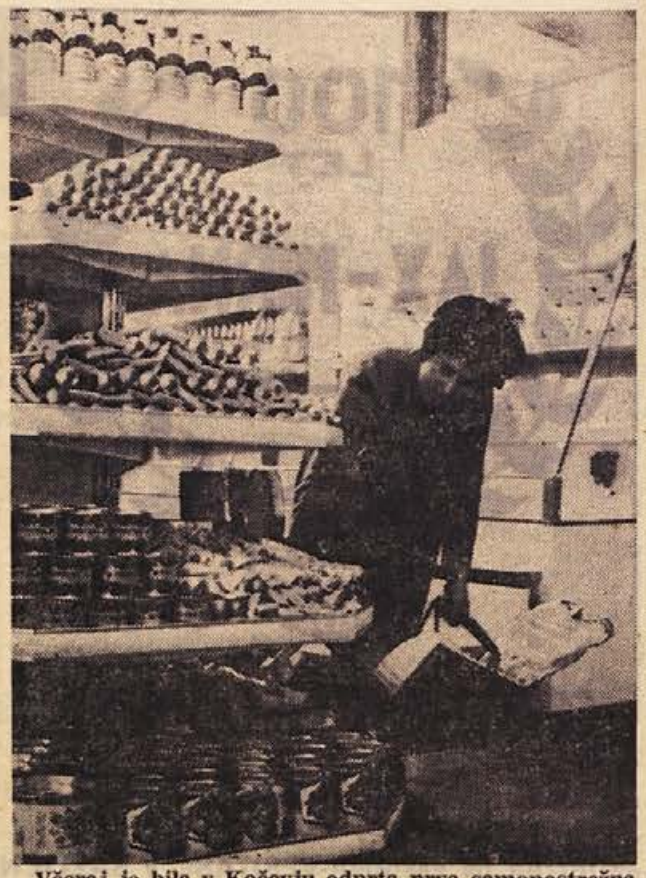

Včeraj je bila v Kočevju odprta prva samopostrežna trgovina, ki je poslovalnica podjetja »Trgopromet« iz Kočevja (Foto: Primc)

Nagrada za najboljše šolsko igrišče

Svet za prosveto in kulturo je na nedavni seji v Novem mestu priporočil osnovnim šolam, naj v nakrajšem času urede svoja igrišča, in hkrati predlagal, da bi šole, ki se bodo pri tem najbolj potrudile, nagradili. Komisija štirih bo po sklepu sveta pripravila poročilo o telesni vzgoji v šoli in zunaj nje. Priporočeno je bilo tudi, naj se do 1. sepetmbra urede odnosi med društvi Partizan in šolami na Otočcu in Mirni peči tako, da bodo šole lahko nemoteno uporabljale dvorane za pouk telesne vzgoje.

G. Bandaranaike na obisku v Sevnici

10. junija je obiskala Sevnico nekdanja predsednica Ceylona g. Sirimavo Bandaranaike, ki je ta čas pri nas na zdravljenju v Čateških toplicah. V spremstvu predstavnikov občinske skupščine in družbeno-političnih organizacij si je ogledala sevniško osnovno šolo, Kopitarno, Lisco in Jutranjko ter se zanimala za njihove uspehe in težave.

Stiplovšek v Dolenjski galeriji

V ponedeljek zvečer so v Dolenjski galeriji odprli razstavo pok. akademskega slikarja Franja Stiplovška. Bogat izbor olj, grafik in risb, ki jih je v glavnem posredoval Posavski muzej iz Brežic, vabi k obisku zanimive in privlačne razstave.

KMETIJSKA ZADRUGA BREŽICE

bo prodala NA JAVNI LICITACIJI

21 vinskih sodov

z naslednjo litražo: 317 l, 365 l, 420 l, 535 l, 650 l, 833 l, 1500 l, 1700 l, 1794 l, 2250 l, 2392 l, 3200 l, 4020 l, 4510 l, 4570 l, 4630 l in 6025 l; 2 soda držita po 700 l, 2 soda pa po 3400 l.

Prodana bo tudi 1 **LAKOVNICA in 1 ELEKTRIČNA VINSKA ČRPALKA.**

Licitacija bo v četrtek, 22. 6. 1967, ob 9. uri v prostorih obrata KZ, centralno skladišče Brežice, Šentlenart 72 (kolodvor): najprej za družbeni sektor, eno uro pozneje pa za zasebni sektor. — Sode si lahko ogledate od 15. do 22. 6. 1967, vsak dan od 7. do 10. ure v obratu KZ, centralno skladišče — kolodvor.

ČE SI HOČETE OLAJŠATI DELO IN ŠKROPITI POCENI

NAPREDEN KMETOVALEC ORJE DANES S TRAKTORJEM, ŠKROPI PA S CUPRABLAU-om

CUPRABLAU škropivo pripravite brez apna in čakanja
CUPRABLAU je najcenejše bakreno sredstvo
CUPRABLAU je izredno odporen proti izpiranju
CUPRABLAU ne maši škropilnih šob
CUPRABLAU lahko mešamo z drugimi sredstvi za varstvo rastlin (prednost dajemo močljivim praškom), razen z žvepleno apneno brozgo

V VINOGRADE, NA HMELJIŠČA, NA POSEVKE SLADKORNE PESE, NA KROMPIRIŠČA **CUPRABLAU**

CC CINKARNA CELJE
METALURŠKO KEMIČNA INDUSTRIJA

KAJ UGOTAVLJAJO BORCI V NOVOMEŠKI OBČINI?

Zdravje se jim je izneverilo

Težka je tudi pot do primernega stanovanja in štipendiranja ali zaposlitve otrok

Srčne bolezni, obolenja žil, revmatizem in druge hude bolezni prevladujejo med boleznimi, ki tarejo nekdanje borce in aktiviste NOV v novomeški občini. Organiziranih zdravniških pregledov ni, zdravljenje je zaradi pomanjkanja denarja omejeno. Na velike težave zadenejo, če hočejo poslati na zdravljenje člana borčevske družine.

Posledice vojne so borcem razrahljale zdravje. Obolenja so pogostna. Razen za zdravje pa se morajo boriti tudi za primerno življenje. Družba jim je marsikaj dala, jim marsikaj omogočila, toda še premalo. V neprimernih stanovanjih prebiva še vedno precej borcev z družinami. Večinoma so to kmetje in upokojenci v mestu. Na letnih konferencah krajevnih organizacij ZB so navajali, da je premalo denarja za obnovo hiš kmečkih borcev. V večjih naseljih, zlasti v Novem mestu, pa nekateri borci, med temi največ upokojencev, že leta in leta čakajo na dodelitev zemljišč, na katerih si nameravajo postaviti boljše domove, ter na kredite in druge vloge, ker jih pristojni organi rešujejo prepočasi. Mnogi borci iz Novega mesta bi si radi postavili hišo zunaj mestnega hrupa, pa si jih ne morejo, ker onstran meje gradbenega okoliša ni dovoljeno zidati. Ne zdi se jim prav tudi to, da lahko dobijo zemljišča predvsem na dražbah.

Na sestankih in drugih zborih pogosto vprašujejo, zakaj je tako malo možnosti, da bi njihovi otroci dobili štipendije in primerno zaposlitev. Prenekateremu očetu ne preostane drugega kot povedati sinu, da bo pač doma.

Taki in podobni problemi so se zagozdili v vsakdanje življenje nekdanjih borcev in aktivistov NOV. Nekaj bo rešenih, več pa se jih bo vleklo iz leta v leto. Tega se zavedajo. Pričakujejo pa, da bo naposled sprejet zakon, ki bo reševal vse njihove probleme. Sedanji zakoni in predpisi, ki se često spreminjajo, mnoge borce begajo, jih delajo mlačne in naveličane.

GLAVNA NALOGA PODODBORA IN OBRTNIKOV:

Ugotoviti, kako je z obrtjo

Medobčinski strokovni pododbor za obrt, ki deluje kot organ republiške gospodarske zbornice pri novomeškem Zavodu za izobraževanje, je na seji 27. maja razpravljal o sektorskih konferencah obrtnikov. Tako družbena kot zasebna obrt sta doslej pogrešali organ, ki bi živo problematiko obrti na terenu približal delu gospodarske zbornice, pa tudi občinskim skupščinam. Kot vse kaže, bo tudi naš strokovni pododbor imel obilo dela, saj je bilo v razpravi naštetih veliko problemov: od šušmarstva, davčne politike, špekulacij z dopolnilno obrtjo, strokovne usposobljenosti posameznih obrtnikov pa do vajencev in šolskega vprašanja v obrti.

Že na ustanovnem zboru aprila letos, ko je bil izvoljen strokovni pododbor za občine Novo mesto, Metlika, Trebnje in Črnomelj, pa tudi na prvi in drugi seji pododbora se je pokazalo, da so obrtni delavci dolgo molčali o svojih težavah. V razpravi na vseh treh sestankih se je namreč zlila prava povodenj dolgo zatajevanih besed in stališč.

Obrt je brez dvoma dejavnost, ki postaja v našem družbenem razvoju vedno bolj pomembna, vendar žal vedno bolj zaostaja. Obrt je panoga, ki naj bi v času delovanja reforme po zamisli sestavljavcev programa perspektivnega razvoja SRS zaposlila odvečne delavce iz drugih panog. V praksi pa je drugače: število družbenih obrtnih obratov se zadnja leta zmanjšuje vsako leto za 50, nič boljše pa ni z zasebno obrtjo. Obrtniki menijo, da je zakon o dopolnilni (popoldanski) obrti zgrešil namen, saj je v vseh občinah na njegov račun brez števila očitnih špekulacij.

Davčna politika do obrti je premalo premišljena in ne ustreza namenu, šušmarstvo se vedno bolj bohoti, obrtne delavnice pa odpirajo ljudje, ki nimajo strokovne usposobljenosti. Tudi glede predpisov o vajencih in poklicnega izobraževanja imajo obrtniki kopico pripomb.

Na seji pododbora, o kateri poročamo, so ugotovili da je treba najprej ugotoviti dejansko stanje v obrti in nato začeti z resnim delom za odpravo težav. Pri tem ne bo šlo brez sodelovanja obrtnikov, pododbora, inšpekcijskih služb in referentov na občinskih skupščinah. Najpomembnejša vprašanja obrti v posameznih občinah bo skušal pododbor izluščiti iz razprav na sektorskih posvetih obrtnikov, ki bodo na jesen sklicani po posameznih občinah.

Odlok o pospeševanju živinoreje

V Krškem je za danes sklicana seja občinske skupščine. Odborniki bodo razpravljali o smernicah za razvoj kmetijstva v občini in sprejeli odlok o ukrepih za pospeševanje živinoreje. Na vrsti bo tudi razprava o proračunskih dohodkih in izdatkih v zadnjih petih mesecih.

Skupščina bo nato sprejela odlok o sestavi in številu članov svetov ter odlok o varstvu reke Krke in njene okolice. Sklepala bo o potrditvi zaključnih računov skladov za leto 1966.

Vodič po prostranem parku

Gostišče GRAD MOKRICE bo izdelalo brošurico z opisom vseh vrst drevja, ki raste v grajskem parku. Vodič skozi park bodo obiskovalci lahko kupili v gostišču. Brošurico sestavlja inž. Ogorevec, direktor ARBORETUMA v Volčjem potoku.

V ZAČETKU JE BILA »IZBIRA«

„Dolenjka“ in njenih petnajst let

Vrh praznovanja obletnice: otvoritev prvega dolenjskega D-marketa v Bršlinu

V soboto, 24. junija, bo »DOLENJKA«, trgovsko podjetje iz Novega mesta, odprla ob Ljubljanski cesti v Bršlinu svojo najmodernejšo trgovsko hišo, imenovano tudi samopostrežni D-market. Na otvoritvi se bo poleg predstavnikov družbeno-političnega življenja ter poslovnih partnerjev in prijateljev zbral tudi »DOLENJKIN« kolektiv, ki mu bo ta dogodek vrh praznovanja 15. obletnice ustanovitve podjetja. Ta dan bo še pomembnejši za okolišne potrošnike, zlasti prebivalce Bršlina, saj jim bo »DOLENJKA« izročila eno svojih najbolje urejenih in opremljenih hiš.

Bršlinski market bo triinštirideseta »DOLENJKINA« prodajalna oziroma sedemnajsti poslovni prostor tega podjetja v Novem mestu. Z njim bo podjetje še povečalo promet, ki je za letos ocenjen (brez prometa v grosističnem oddelku) na 4 milijarde S din. Če se bo posrečilo v predvidenem času postaviti tudi samopostrežni paviljon ob Cesti herojev v Novem mestu, za katerega je denar zagotovljen, bo letošnji promet še večji.

LETOS IZBOLJŠAVE V VSEH PRODAJALNAH

Letošnje »DOLENJKINE« investicije bodo celo nekoliko večje kot 160 milijonov S din. Vštete so tudi adaptacije prodajaln v družbenih prostorih in najnujnejše izboljšave v lokalih pod strehami zasebnikov. To bo narejeno v počastitev jubilejnega leta.

KOLEKTIV JE RAZUMEL

V prejšnjih letih je »DOLENJKA« s 108 milijoni Sdin preuredila in posodobila vrsto prodajaln na območju novomeške in trebanjske občine, kjer je razpredla gosto mrežo trgovskih lokalov. Za preureditev prodajnih in drugih prostorov je precej denarja prispeval kolektiv, ki si je leta in leta, zlasti pa v letih 1963 do 1966, pritrgoval od ust in nalagal sredstva na sklade.

PRVA SAMOPOSTREŽNICA V NOVEM MESTU

S tako zbranim denarjem je »DOLENJKA« posodobila vrsto prodajaln v obeh občinah.

1963 je dala Novemu mestu prvo samopostrežno trgovino. Uredili so jo pri kandijskem mostu v prostorih, ki so bili podobni vsemu, samo trgovini nič. Takoj zatem je bil na vrsti Žužemberk, kjer so ruševine spremenili v moderno prodajalno z živili in drugimi predmeti. Kasneje so se lotili urejanja na Mirni in v Mokronogu. V novem mestu pa so hiteli v zadnjimi deli za delikatesno prodajalno, blagovnico »TEKSTIL« in z obnovo »SPECERIJE« na Glavnem trgu. Preureditvenih del je bilo toliko in so bila tako obsežna, da je treba dandanes kar pošteno prelistati po zapisnikih, kjer so zbrani podatki.

NI ŠLO VLESEJ GLADKO

V podjetju je več ljudi, ki se spominjajo, kako je bilo v vseh petnajstih letih. Vedo, da temu kot drugim trgovskim podjetjem ni šlo vselej gladko. Nemara bi bilo primerno imenovati zlasti polovico poti, ko »DOLENJKA« še ni bila »DOLENJKA«, pot hudih naporov.

ZAČETEK JE BILA »IZBIRA«

Začelo se je s podjetjem, ki so mu dali ime »IZBIRA«. Ustanovili so ga 1. aprila 1952 — ta dan se šteje tudi za ustanovni dan »DOLENJKE« — in je imelo sedem prodajaln.

»IZBIRA« je delala, kot se je delati dalo oziroma podobno, kot so delala številna majhna podjetja v majhnih občinah, ki so se kasneje združile v novomeško občino.

Združevanje občin je sprožilo tudi združevanje trgovskih podjetij. To pa so narekovale tudi gospodarske spremembe in, ne nazadnje, čedalje večje zahteve potrošnikov po boljši izbiri. Za podjetja je to pomenilo, da morajo začeti investirati in povečevati oziroma izboljšati prodajalne. Manjša podjetja si ob tej zahtevi niso mogla pomagati, saj ob akumulaciji, kakršno so lahko ustvarila, niso zbrala denarja. Vse to pa so zmogla večja, združena trgovska podjetja.

1962 REORGANIZACIJA ALI LETO ZDRUŽEVANJA

Predhodnice »DOLENJKE« je reorganizacija zatekla v letu 1962. V eno podjetje, ki so mu nadeli ime »DOLENJKA«, so se združila trgovska podjetja »GORJANCI« (Šentjernej), »PREHRANA« (Novo mesto) in »SUHA KRAJINA« (Dvor). Združeno podjetje je imelo 31 prodajaln, ki so ob koncu 1962 ustvarile 1 milijardo 173 milijonov dinarjev prometa, 194,5 milijona dinarjev dohodka, 18 milijonov dinarjev skladov. V tem letu je podjetje ustanovilo grosistični oddelek s skladiščem.

V naslednjem letu se je k »DOLENJKI« pripojila novomeška »DROGERIJA«, podjetje pa je ustanovilo v Mokronogu tri in na Mirni eno prodajalno. V letu 1965 je »DOLENJKA« uredila svojo prodajalno v Mirni peči.

V ŠTIRIH LETIH 2,5-KRAT VEČ NA POSAMEZNIKA

Uspeh reorganizacije se je pokazal že v letu združitve, v naslednjih letih pa se je znatno izboljšal. Lani je »DOLENJKA« ustvarila za 3 milijarde 451 milijonov Sdin prometa, 833,5 milijona Sdin dohodkov in 150 milijonov Sdin skladov, povprečni osebni dohodki pa so bili 32.789 Sdin.

Od 1962, ko je bilo v podjetju 108 zaposlenih, do lani, ko je kolektiv štel 130 delavcev, se je promet na posameznika povečal za več kot za 2,5-krat.

DEJAVNOST, VREDNA OMEMBE OB OBLETNICI

Razume se, di vse to ne bi imelo tolikšnega pomena, če ne bi »DOLENJKINE« pridobitve in izboljšave koristile potrošnikom. Preurejene in in povečane oziroma posodobljene prodajalne imajo namreč znatno boljšo izbiro in hitrejšo postrežbo, kot jo je bilo možno organizirati v nekdanjih neprimernih, tesnih in preperevajočih mestnih in podeželskih lokalih.

Omeniti je treba tudi, da so zunaj in znotraj preurejene prodajalne dale naseljem lepšo podobo, s čimer je bilo povsem zadoščeno zahtevam po ureditvi krajev.

Kolektivu »DOLENJKE« torej ni treba zardevati nad doslej opravljenim delom.

Blagovnica »TEKSTIL« na novomeškem Glavnem trgu je med najbolj obiskanimi trgovinami te vrste. Konfekcijski oddelek ima stalno na zalogi obleke, ukrojene po zadnji modi. Preden se stranka odloči, obleko večkrat pomeri.

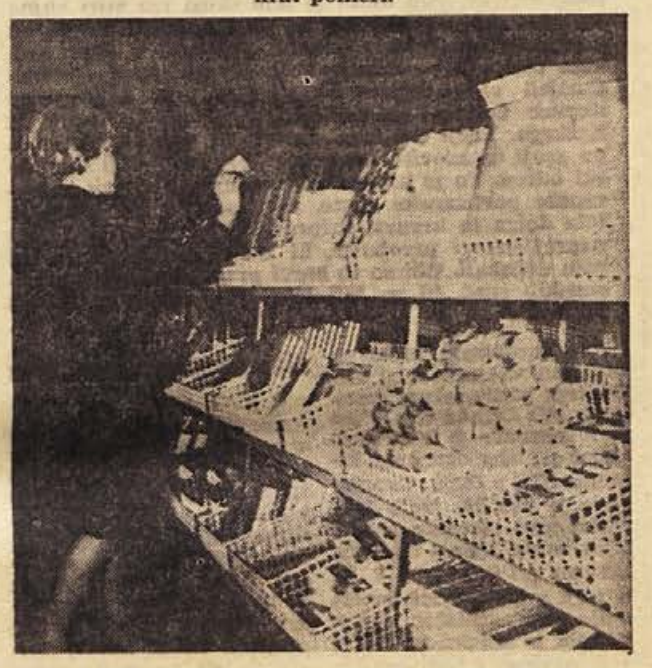

V sodobno urejeni in opremljeni prodajalni ob kandijskem mostu v Novem mestu so med prvimi na Dolenjskem uveljavili način samopostrežne prodaje. Stranka dobi pri vhodu košarico, v katero nalaga predmete, ki jih hoče kupiti, nato pa na blagajni pri izhodu plača. Ni potrebno posebej poudarjati, da se je samopostrežni način potrošnikom priljubil.

NE POZABITE:

od 1. januarja 1967 dalje sprejemajo in izplačujejo

VSE POŠTE V SLOVENIJI hranilne vloge na hranilne knjižice DOLENJSKE BANKE IN HRANILNICE NOVO MESTO!

Dr. Minka Maležič: 10

Higiena v življenju žene

Občutja žene v spolnem življenju so lahko normalna, zmanjšana, povečana, lahko pa tudi spremljana z bolečino (dispareunia). Žene so torej normalno občutljive, napol frigidne in pa popolnoma neobčutljive (frigidne). Žene, ki spadajo v prvo skupino, zadovolji spolna združitev vsakokrat ali skoro vsakokrat. Seveda pa je stopnja, bolje rečeno višina zadovoljitve, tudi pri isti ženi lahko različna, torej ni pri vsakem spolnem združenju enaka. Odvisna je od mnogih činiteljev, kot so zdravje, razpoloženje žene in od časa spolnega akta glede na menstruacijo. Menstruacija in ostale spremembe v ženinem telesu so pod vplivom dveh hormonov: v času po menstruaciji (10—14 dni) prevladuje hormon, ki so mu Francozi nadeli ime »hormon ljubezni«; 10—14 dni pred pričakovanim perilom pa prevladuje »hormon materinstva«. Vzporedno z izločanjem teh dveh hormonov se spreminjajo občutja žene v njenem spolnem življenju.

Žene, ki so spolno popolnoma hladne in niso nikoli doživele orgazma, včasih ne žele pomoči, ker pravzaprav ne vedo, za kaj so prikrajšane. V to, da bi si pomagale, jih prisili nekladnost, ki nastane v mnogoterih zakonih zaradi ženine spolne hladnosti. Nekatere žene pa žele pomoč, ker zvedo od svojih prijateljic, da je spolno občevanje zelo prijetna stvar. Največ žena, ki iščejo nasveta in pomoči, pa je takih, da le včasih dožive orgazem ali pa so postale spolno hladne šele po nekaj letih normalnega spolnega življenja. Razumljivo je, da prav te žene največkrat čutijo potrebo, da bi si pomagale iz takega stanja.

Popolnoma frigidna žena živi brez želje po združitvi z možem ali je do nje popolnoma ravnodušna, lahko pa ji je spolno življenje celo odvratno.

Da je žena frigidna, je normalno v zgodnji mladosti, lahko v času višje nosečnosti, nekaj časa po porodu ali po dolgi spolni vzdržnosti. Žena običajno ne doživi orgazma pri prvih spolnih občevanjih; ta lahko nastane šele po nekaj tednih ali celo mesecih. Tukaj je treba povedati tudi to, da žena, ko pride v klimakterij, ne izgubi spolne sle niti orgazma. Prav tako se ne zmanjšajo občutki po operaciji, ko so ji bili odstranjeni maternica in jajčniki. Ker se pri takih operacijah nožnica ne odstranjuje, je tudi spolno občevanje nemoteno in prav táko kot pred operacijo. Seveda pa je po operaciji zaradi rane nujno potrebna nekajtedenska vzdržnost.

Omenila sem že, da žena, ki po krivdi moža (sebičnost, slaba tehnika, bolezni moža) ne doživi orgazma, v bistvu ni frigidna. Seveda pa prav zaradi tega sčasoma lahko postane frigidna.

Nimfomanija, ko je žena stalno spolno vzdražena, ker nikdar ne doživi zadovoljitve in si je zaradi tega nepretrgoma nenasitno želi, je pravzaprav ena od oblik frigidnosti. Ta bolezen je sorazmerno redka; kot zanimivost naj omenim, da nekatere teh žena postanejo prostitutke, ker si iščejo zadovoljitve.

Frigidnost ima mnogo vzrokov; dostikrat jih je tudi pri eni in isti ženi združenih več: različne bolezni, razvojne napake in bolezni samih spolnih organov, motnje v delovanju hormonov, napačna prehrana itd. Najčešče pa so duševni vzroki: strah pred nezaželeno nosečnostjo, nekladnosti zakona, pomanjkanje ljubezni, ljubosumnost, napačna vzgoja v mladosti, in kot sem že ponovno omenila, je največkrat vzrok mož. Možu velikokrat zadostuje za spolno zadovoljitev zelo kratek spolni akt; tedaj je žena prikrajšana za spolno zadovoljitev prav zaradi prekratkega kontakta z možem.

Frigidnost ima torej mnogotere vzroke, zdravljenje je težko. Medicina in psihologija se intenzivno bavita s tem področjem; upam, da bomo kmalu lahko uspešno pomagali pri odstranjevanju te velike težave, kot je spolna nezadovoljitev žene. — Važno je, da skušamo odkriti vzroke frigidnosti in jih po možnosti odstraniti. S tem pozdravimo tudi frigidnost.

Ponovno naj omenim vlogo, ki jo morajo odigrati starši in vzgojitelji pri vzgoji deklic, kajti pogosto nastane frigidnost tudi zaradi napačne vzgoje (podcenjevanje ženskega spola).

Telesni vzroki za frigidnost se lahko odstranijo z zdravili ali morda celo z operacijo; tukaj lahko pomaga ginekolog; če pa so vzroki duševni, je potrebna psihoterapija. Frigidne žene (seveda je to priporočljivo za vse žene) naj žive po vseh načelih osnovne higiene, pazijo naj, da niso nikdar niti telesno niti duševno preutrujene, da niso nerazpoložene. Važna je tudi prehrana; vsebuje naj dovolj vitaminov, beljakovin in začimb, kajti taka hrana povečuje željo po spolnem življenju.

To je le nekaj besed o težavah v življenju žena. Več bo morda lahko pomagal ginekolog. Z njim naj se prizadeta žena pogovori brez sramu. Ta ji bo svetoval tudi obisk pri psihiatru ali psihologu.

STANKO ŠKALER: 1

KOZJANSKI ODRED

Razvoj narodnoosvobodilne borbe na Kozjanskem je dosegel največji vzpon z ustanovitvijo Kozjanskega odreda spomladi 1944. Osvobodilno gibanje na Kozjanskem zavzema seveda dosti večji prostor, kot to pove zemljepisni pojem. Kozjansko partizanstvo namreč ni omejeno samo na ožjo okolico starodavnega trga Kozje, temveč obsega široko področje vzhodne Slovenije med Sotlo, Savo in Savinjo, na severu pa zajema še gozdove Boča.

To ozemlje je omejeno s prirodnimi in modernimi prometnimi potmi, z nekdanjo Južno železnico, ki se v križišču Zidanega mosta povezuje z železniško potjo na Balkan. Na vzhodu je to ozemlje omejevala reka Sotla, ki je bila v času okupacije tudi državna meja.

Pomembnejša mestna in tržna naselja so le na robovih te zemlje v dolini Save, Savinje in Sotle. Osrednji del, precej z gozdom poraščen, pa naseljuje kmečko prebivalstvo. Nekako v središču tega gozdnatega sveta so tudi najvišji vrhovi, ki dosežejo okoli tisoč metrov. Pod njimi je bilo skozi vsa štiri vojna leta žarišče partizanstva na Kozjanskem. Od tu so kozjanski partizani s svojimi akcijami v vsem vojnem obdobju — enkrat bolj, drugič manj — vznemirljali okupatorjevo oblast prav do neposredne okolice Celja, Rogaške Slatine, Sevnice, Brežic in Krškega. Večji del tega ozemlja je v nekaj mesecih po svoji ustanovitvi spomladi 1944 osvobodil Kozjanski odred. To je bil nedvomno največji uspeh te slovenske partizanske enote, toda pot do teh zmag je bila dolga in krvava. Pripravljali so jo od leta 1941 naprej mnogi prvoborci, ki sadov svojega boja žal niso dočakali. Bili so to borci prvih slovenskih partizanskih enot, ki so bili leta 1941 zbrani v Celjski in Brežiški četi.

Prva partizanska enota na skrajnem severnem robu kozjanskega partizanskega ozemlja je bila Celjska četa. Njen prvi komandir je bil Franjo Vrunč sekretar okrožnega komiteja KPS v Celju. Ustanovljena je bila 20. julija 1941. Njeno prvo taborišče je bilo blizu kmeta Muleja na hribu Resevna pri Šentjurju. V noči na 4. avgust je četa izvedla svojo prvo sabotažno akcijo: požgala je kozolec na Čatrovem posestvu v Bukovem žlaku pri Celju. V kozolcu — njegovega lastnika so izselili so imeli Nemci uskladiščene pridelke in poljedelske stroje.

Ker je četa nameravala napasti žandarmerijsko postajo v Slivnici, sta šla Franjo Vrunč in Peter Stante ogledovat kraj. Pri tem sta padla v povražnikovo zasedo, iz katere se je Stante sicer srečno rešil, Vrunča pa so na begu zasledovali in ranjenega ujeli v strugi Voglajne. Komandir čete je bil nato Peter Stante; ta se je s četico takoj umaknil v taborišče v Langerjevih pečeh na Javorniku. V poznem popoldnevu 16. avgusta so policisti obkolili njihovo novo taborišče. Borcem se je posrečilo umakniti se iz obroča, komandir Stante pa je na begu padel v skalnato grapo in nezavesten obležal

Stanteta je nasledil kot komandir čete Vilko Šlander, ki se mu je posrečilo združiti spet nekaj borcev v četo. Čez nekaj dni je Šlander s skupinico kakih sedem borcev krenil proti Bohorju. Pri Pustih njivah na Dolu pri Planini so obračunali z vodjo žandarmerijske postaje, ki jih je zasledoval na pohodu. Nato so se umaknili proti Šentrupertu in se ustavili v Zavškovem mlinu. Ker je povražniku pomagal izdajalec, so policisti 27. avgusta obkolili mlin, v katerem je taborila četa. Na povražnikov poziv se borci niso hoteli predati, zato so policisti mlin zažgali. Iz gorečega mlina je skočil eden partizanov in smrtno ranil bližnjega žandarja, toda nato tudi sam smrtno zadet omahnil. V mlinu pa je zgorelo — tako pripovedujejo očividci — pet borcev, med njimi tudi komandir Vilko Šlander.

Nastajanje Brežiške čete

Brežiška četa je nastajala v poznem poletju 1941, ustanovljena pa je bila v dneh splošnega preseljevanja prebivalcev iz Posavja dne 28. oktobra 1941. Njeni borci so bili mladi, napredno usmerjeni fantje iz okolice Brežic in iz Rajhenburga (Brestanice), nekateri od njih so bili skojevci. Teh 18 fantov, zbranih v četi, sta smelo vodila v akcije proti okupatorju komandir čete Dušan Kveder in komisar Rudi Janhuba. V pozni jeseni 1941 je četa dan za dnem izvajala drzne akcije; osvobodila je politične zapornike iz sevniškega zapora, požigala okupatorjeva skladišča, minirala progo, likvidirala izdajalce. Dne 28. novembra, natanko en mesec po njenem nastanku, so taborišče čete izdali okupatorju. Na Kunejevem hramu v Gorjanah pri Podsredi je policija iznenada obkolila 15 borcev. V boju so padli štirje borci, enajst so jih ujeli in v Mariboru 27. decembra obsodili na smrt.

*

Prav tiste dni, ko je začela izvajati svoje akcije Brežiška četa, so se prebijali na Kozjansko borci I. štajerskega bataljona, ki jih je vodil na znani »brežiški pohod« Franc Rozman—Stane. Pohod so začeli v poznih večernih urah 28. oktobra 1941 in 1. nov. prispeli na Kozjansko. To je bil za bataljon najtežji dan na vsem pohodu. Povražniku se je pri Sveti Leni posrečilo borce obkoliti in le s težavo so se v visokem snegu prebili skozi gosto točo povražnikovih krogel. V borbi so padli štirje borci, med njimi Peter Šprajc st. in Angel Besednjak — Don. Na Kozjanskem se je bataljon zadrževal do 5. novembra. Imeli so namero, da se združijo z Brežiško četo, ki je bila ustanovljena prav tisti dan, ko je Štajerski bataljon iz Griž pri Celju krenil na svoj »brežiški pohod«. S skupno pripravljenimi akcijami bi bili obe enoti lahko bolj učinkovito ovirali okupatorju preseljevanje Slovencev iz Posavja. Žal, do predvidene združitve ni prišlo, ker borci Štajerskega bataljona niso mogli vzdržati stalnih napadov in zasledovanja povražnika. Njihov že tako težki položaj pa je poslabšal še visok sneg in nepoznavanje krajev in ljudi. Po desetih dneh izredno napornega pohoda, na katerem so izgubili pet borcev, se je I. Štajerski bataljon s Kozjanskega spet vrnil v Griže. Na Kozjanskem področju je torej v pozni jeseni 1941 ostala Črežiška četa sama. Ko pa je bila ta uničena, je bil okupator prepričan, da bo Kozjansko ostalo mirno. Tako bi torej v ravninskem svetu med Sotlo in Savo lahko v miru živeli Kočevarji, Bukovinci in Besarabci, ki so jih na izpraznjene slovenske domove naselili jeseni 1941. Toda okupatorjeva pričakovanja se niso uresničila.

28. novembra 1941: Štirje padli borci Brežiške čete. Na puški je vrezano geslo »Smrt fašizmu — svobodo narodu!« ter v španščini »No pasaran fasistas«.

Kozjansko ni ostalo mirno

Aprila 1942 je na Kozjansko prišla iz revirske čete skupina petih borcev, v kateri sta bila Ciril Škvarča—Modras in Pavle Baloh—Peter. Konec maja pa je na Kozjansko pripeljal skupino sedmih borcev Anton Vratanar—Antonesko. Iz teh dveh skupin je nastala četica, ki je poleti 1942 izvedla na Kozjanskem več akcij, tako v Zagorju, Loki, Zabukovju, na Plešivcu in v Kozjem. To je bil tudi čas živahnega delovanja kozjanskih političnih aktivistov. Na Kozjanskem so bili v letu 1942 najbolj znani politični delavci sekretarka kozjanskega okrožja Tončka Čečeva, Pavle Baloh, Svetozar Čaporda, Peter Šprajc ml., Jože Preskar in Rudi Rožanc. Kozjanska četa je v tem času pridobila v svoje vrste tudi precej novih borcev iz krajev na Kozjanskem.

Ta obetajoči razvoj osvobodilne borbe na Kozjanskem pa so za nekaj časa prekinili dogodki v noči med 27. in 28. avgustom 1942. Zaradi izdaje je povražnik zvedel za kraj, kjer naj bi se bili v tej noči sestali borci Antoneskove čete in politični delavci Kozjanskega. Povražnik jim je pripravil zasedo severno od Zagorja pri Topolovem in tako mu je tisto noč uspelo uničiti Antoneskovo četo in ujeti nekatere ranjene politične delavce, med njimi sekretarko kozjanskega okrožja Tončko Čečevo. Rešilo se je le nekaj borcev, ki so se zatekli v varstvo k prebivalcem kozjanskih vasi.

Rojstni dan Kozjanskega bataljona: 17. 9. 1942

17. septembra 1942 je bil na Dobrovljah v Savinjski dolini zbor II. grupe odredov, na katerem so ustanovili Kozjanski bataljon. V sestavu bataljona sta bili dve četi iz II. grupe odredov, kot III. četa pa je bila predvidena Antoneskova skupina borcev, ki se je že od pomladi 1942 nahajala na Kozjanskem. Štab II. grupe odredov namreč ni vedel, da je bila Antoneskova četa 28. avgusta skoraj popolnoma uničena.

Iz Dobrovelj se je takoj po zboru novoustanovljeni Kozjanski bataljon napotil na Kozjansko. Za komandanta bataljona je bil imenovan Franc Mazovec—Risto iz Polja pri Ljubljani, za komisarja Jože Babič—Vojteh iz Hrastnika. V I. četi je bil komandir Tone Ljubič—Zidar, komisar Božidar Gorjan—Bogo, v II. četi je bil komandir Hinko Zakšek—Miloš, komisar Janez Slovenc—Popaj. Bataljon je štel 32 borcev. Po nekaj dneh napornega pohoda ter nenehnega povražnikovega zasledovanja so se prebili na Kozjansko. Pri Prevorju se je bataljonski štab odločil, naj se četi ločita. Začasno naj ena ostane v gozdovih okoli Kozjega, druga pa naj nadaljuje pohod proti Bizeljskem.

S I. četo, ki je ostala v gozdovih Pokojnika nad Kozjem, je ostalo tudi bataljonsko vodstvo. II. četa, ki je nadaljevala pohod proti Bizeljskem, se je nameravala nekaj časa zadržati med Pišecami in Sromljami. Pri navezovanju stikov z ljudmi pa ni imela sreče. V roke policije je padlo nekaj borcev in celo sam komandir čete Hinko Zakšek—Miloš. Tako je ostalo v začetku oktobra 1942 v četi samo šest borcev, ki bi se bili kaj težko obdržali, če jih ne bi bila odkrila politična delavca tega področja Jože Preskar in Svetozar Čaporda. To srečanje je skupinico v neznanem kraju rešilo.

V jeseni ter pozimi 1942/43 je precej poraslo število borcev v četi. Prejšnjim borcem iz II. grupe odredov so se pridružili fantje iz vasi na preseljenem ozemlju, ki so bežali iz nemških preseljenjških taborišč, slovenski delavci iz Gradca, Trbovelj ter iz taborišča pobegli grški vojni ujetniki. V začetku februarja 1943 je iz skupinice šestih borcev, kolikor jih je bilo v oktobru, nastala četa 29 borcev. Njihovo dejavnost je bilo čutiti v neposredni bližini Brežic. Dvakratna akcija v trgovinah na Zdolah, vedno pogostejše rekvizicije pri Kočevarjih, strahovanje okupatorjevih sodelavcev in obsodba izdajalcev so bile akcije čete, zaradi katerih je okupator poskušal vse, da bi to partizansko skupino čim prej uničil. Pri svojem prizadevanju se je gestapo iz Brežic poslužil podle vohunke, slovenskega dekleta iz okolice Celja, ki so jo v Brežicah pripravili na Judeževo dejanje. Vohunki se je sredi februarja 1943 posrečilo pridružiti se četi, ki je takrat taborila v Trobojniku nad Sromljami. Že čez tri dni pa je zvijačno izginila iz taborišča in v Brežicah izdala položaj in oborožitev čete. Zvečer 18. februarja 1943 sta policija in vermaršaft obkolila četo, ki je doživela podobno usodo kot nekaj tednov prej Pohorski bataljon. V obrambi je padlo 14 borcev, 7 je bilo ujetih, le 5 se jih je rešilo.

(Nadaljevaje sledi)

ZAPIS OB SREČANJU BORCEV I. SAB V DOLENJSKIH TOPLICAH

Prva slovenska artilerijska brigada

18. junija se bodo zbrali v Dolenjskih Toplicah borci I. SAB. — Tam se bodo srečali z borci XII. SNOUB, kajti obe brigadi imata domicil v Novem mestu. Takšna srečanja pomenijo za borce praznik, saj se v osebnih stikih in živih pomenkih radi spominjajo dogodkov in doživetij iz velikih dni narodnoosvobodilnega boja. Srečanja so danes še posebno pomembna zaradi razvijanja tradicij NOB, obenem pa koristijo piscem zgodovine brigad, da osvežijo včasih že malo zbledele spomine na zanimiva in pomembna obdobja partizanskih enot ali posameznih borcev.

Partizansko topništvo ima v zgodovini narodnoosvobodilnega boja svoje posebno mesto.

Maja 1944 je bila ustanovljena Prva slovenska artilerijska brigada (I. SAB). Ob ustanovitvi je štela okoli 500 borcev in je imela naslednje enote: štab, tri divizione, zaščitni bataljon, inženirsko četo, četo za zvezo ter obveščevalni, sanitetni in transportni vod. Enota je imela okoli 100 konj, strelne zaloge pa so znašale več kot 2000 granat raznih kalibrov. I. SAB je bila po svoji formaciji, številu topov in organiziranosti prav gotovo ena prvih jugoslovanskih topniških enot in le redki so bili v tem času korpusi v NOV in POJ s takšno udarno silo.

I. SAB je bila formirana iz topništva XV. divizije (dva diviziona) in iz topniškega diviziona XVIII. divizije.

Začetki artilerijske brigade pa segajo pravzaprav že v september 1943. Ob kapitulaciji Italije 9. septembra 1943 je padlo v partizanske roke večje število raznih topov in havbic s konjskimi vpregami, precejšnja količina streliva, oprema za zvezo in tako dalje. S tem orožjem so ustanavljali in opremljali brigadne baterije in divizione. V XIV. in XVIII. diviziji so ustanovili po en divizion. Najštevilnejše in organizacijsko najbolj urejeno pa je bilo topništvo XV. divizije, ki se je formiralo 15. septembra 1943 v Žabji vasi pri Novem mestu. Ta enota je imela tedaj dva diviziona po tri baterije. Vsaka baterija je razpolagala z 2 do 4 orožji raznih kalibrov, od gorskih topov 65 milimetrov do havbic 100 milimetrov.

Topniški oddelki I. SAB so se udeležili v dvanajstih mesecih približno 50 napadov na razne postojanke, občasno pa so delovali tudi kot pehotne enote. V teh akcijah so topničarji iznajdljivo in hrabro uničevali povražne postojanke in utrdbe, obenem pa spretno izpopolnjevali svoje orožje in znanje. To jih je usposobilo, da so v poslednjih bojih zadali povražniku odločilne udarce in tako pospešili osvoboditev slovenske zemlje.

Dol, Kal, Šentjanž, Bučka, Boštanj, Kočevje, Trška gora, Zdenska vas, Žužemberk, Trebnje, Mirna peč, Tržišče, Štempetov most, Ribnica, Pijava Gorica, Škofljica in tako dalje — povsod so topničarji skupaj s slavnimi pehotnimi brigadami zadajali povražniku odločilne in smrtonosne udarce.

Težko je v skopih besedah opisati razvoj in borbeno pot I. SAB. Danes lahko le trdimo, da so topničarji slovenske artilerijske brigage prispevali pomemben delež v boju slovenskega naroda za njegovo zmago in svobodo.

MILOŠ JANČIČ

antena
SPREJEMA
IN ODDAJA
VAŠE ŽELJE

Nasmejani in zadovoljni po petih uspešnih uprizoritvah. Dijaki IV. a razreda so z velikim smislom za humor zaigrali Nušićevo komedijo »Sumljiva oseba« v Kostanjevici, Krškem, Sevnici in Brežicah. Na sliki s profesorji, ki so jim pomagali pri pripravah. (Foto: Baškovič)

Razstava otroške grafike

V soboto, 17. junija, bodo ob 18. uri odprli v krški galeriji razstavo otroške grafike, delo učencev višjih razredov krške in leskovške osnovne šole. Pripravlja jo akademska kiparka prof. Vladka Štovičkova, ki bo imela na razstavi uvodno besedo.

Razstava bo odprta do vključno 25. junija vsak dan od 10. do 12 in od 16. do 19. ure, ob nedeljah pa neprekinjeno od 8. do 18. ure. Vabimo starše otrok in prijatelje mladine, naj si razstavo ogledajo! S. S.

»Mlinarjev Janez« na sevniškem gradu

Občinski svet prosvetnih društev iz Sevnice bo organiziral dve uprizoritvi »Mlinarjevega Janeza« v izvedbi Svobode iz Brestanice. Predstavi bosta v soboto, 17. junija, ob 8. uri zvečer in v nedeljo ob 19. uri. Ker tovrstne prireditve na prostem v Sevnici do sedaj še ni bilo, se bo predstav udeležilo prav gotovo zelo veliko ljudi.

Pot skozi noč,

ki je 93. knjiga knjižnice Kondor ter se navezuje na prejšnjo. Knjiga je izbor iz slovenske futuristične in ekspresionistične lirike, ki so ji šele povojni raziskovalci pridali. Važnejše mesto, saj se nekje sklada s sodobnimi poizkusi umetniškega oblikovanja. Tekste uvaja Kosovelova pesem Moja pesem, ki je moto zbirki. Slede tematsko razporejene pesmi v ciklih Pred viharjem (Vladimir Levstik, Anton Debeljak, Joža Lovrenčič ter Izidor Cankar), Vojna in smrt (pesmi Otona Župančiča, Franna Albrehta, Stanka Majcna, Franceta Bevka, nAtona Podbevška, Vladimirja Premruja, Boža Voduška in drugih), Krik samote, Ljubezen, Mesto, rudnik, fabrika ter Rdeči atom.

Naslovna stran zanimive zbirke Pot skozi noč je opremljena s Čargovim Avtoportretom.

APZ »TONE TOMŠIČ« V KOSTANJEVICI

Pesem po 182 letih

Dne 11. junija je bil v Kostanjevici v gosteh akademski pevski zbor »Tone Tomšič« iz Ljubljane. Gostje so si ogledali kostanjeviške znamenitosti, nato pa so zapeli v Lamutovem likovnem salonu, potem pa še v samostanski cerkvi, ki je letos dobila streho. Izza leta 1785 je bil to najbrž prvi nastop v tem prostoru. Vsi smo bili radovedni, kako bo zvenela pesem med stebri znamenite gotike. Čeprav je cerkev pri koru še vedno odprta, je bilo renesančne pesmi, s katerimi je zbor nastopil, tako lepo slišati, da so bili vsi navzoči začudeni. Zbor se je tudi v največjih pianisimih slišal v sleherni kotiček cerkve, kar potrjuje edinstveno akustiko tega poslopja. Kostanjevica je s tem pridobila nov prostor za koncerte in že letos bo v njem Dolenjski kulturni festival priredil prvi koncert izbrane renesančne in baročne glasbe. Tako se obeta prijateljem kostanjeviških prireditev nov umetniški užitek, ki ga bodo deležni v prvi polovici septembra.

Lojzka Kotarjeva iz Kostanjevice je najstarejša igralka pri domačem prosvetnem društvu. Nastopila bo v DIVJEM LOVCU, lani pa je igrala v MIKLOVI ZALI. Četudi podnevi trdo dela, je zvečer utrujenost ne premaga in zelo redno hodi na vaje. (Foto: J. Teppey)

Čez poletje sedem kulturnih prireditev

V okviru turističnih prireditev julija in avgusta na Otočcu in v Šmarjeških Toplicah bo novomeški Zavod za kulturno dejavnost organiziral sedem pomembnejših nastopov raznih domačih in tujih umetniških skupin. Razen domačega Odra mladih, ki pripravlja igro »Otok in Struga« po istoimenski Tavčarjevi povesti, bodo predvidoma nastopili solisti ljubljanske Opere na večeru opernih arij, tamburaška skupina »Tamburica«, ki jo sestavljajo naši rojaki iz Pittsburgha (ZDA) pod vodstvom Violet Ruparčič, bolgarska folklorna skupina iz Plovdiva, pevski zbor »Gallus« iz Ljubljane in druge kulturno umetniške skupine.

»Kraljevski lov« o lovu na sulca

7. junija so v Novem mestu prikazali turistično-propagandni film v barvah »Kraljevski lov«, ki ga je na Dolenjskem posnela zahodnonemška firma Balzer iz Lauterbacha. 350 m dolgi film prikazuje razen lepot v dolini Krke predvsem lov na sulca na kaskadah v Kotih. Pri snemanju so pomagali domači ribiči in delavci gostinskih podjetij z Otočca in iz Dolenjskih Toplic. Film bodo predvajali ribiškim organizacijam v Zahodni Nemčiji, Franciji ter državah Beneluxa. Pogovarjajo se tudi, da bi film prikazala francoska televizija v poskusnem barvnem progamu. Kopijo filma bi rada odkupila tudi Dolenjska turistična zveza za propagando Krke v Jugoslaviji.

Ciril Plut predsednik izobraževalne skupnosti

10. junija je bila v Krškem seja ustanovne skupščine temeljne izobraževalne skupnosti, ki šteje 27 članov. Za predsednika je bil soglasno izvoljen Ciril Plut, ravnatelj osnovne šole v Leskovcu. Izvolili so tudi 9-članski izvršni odbor, katerega člani so: Ciril Plut, Rudi Drušković, Oton Mikulič, Rezi Pirc, Franc Junkar, Jože Knez in Slavko Smerdel. V svet za skupno financiranje srednjih šol ter dejavnosti prosvetno-pedagoške službe je bil izvoljen Lojze Štih, direktor TSS Krško. Vse tri temeljne izobraževalne skupnosti posavskih občin Sevnica, Brežice in Krško pa so v svet republiške izobraževalne skupnosti izvolile Cirila Pluta.

Na seji so razpravljali še o prihodnjih nalogah ter poudarili, da je treba zaposlenim v družbenem in zasebnem sektorju kmetijstva omogočiti strokovno izobraževanje. S. S.

MARJAN KOZINA BI JIH BIL VESEL

Glasbeno srečanje, ki sta ga v počastitev prve obletnice smrti akademika in skladatelja Marjana Kozine priredila Zavod za prosvetno-pedagoško službo in Zavod za kulturno dejavnost v Novem mestu, je 8. junija izzvenelo v čudovit večer muzike in toplega spomina na nepozabnega umetnika. Dvorano v novomeškem Domu kulture so napolnili do zadnjega kotička učenci dolenjskih osnovnih šol, domačini in gostje iz Ljubljane, toplo pa sta bili pozdravljeni tudi mati in soproga pokojnega rojaka Marjana Kozine.

Uvodno besedo z zgoščenim orisom življenja in umetniškega ustvarjanja pokojnega skladatelja je podal prof. Janko Jarc. S toplimi besedami se je spominjal Kozinove mladosti, njegove neusahljive ljubezni do muzike, njegovega partizanstva in zaslužnega dela, ki ga je vnesel v zakladnico slovenske kulture. Spet je zaživel pred nami lik vsestransko razgledanega umetnika, ki svoje dolenjske deželice in Trške gore ni pozabil do zadnjega diha.

Sledil je zanimiv in bogat spored, ki so ga pripravili učenci osnovnih šol iz Trebnjega, Šentjerneja, novomeške glasbene šole, iz Črnomlja in folklorna skupina iz Dragatuša. V spoznavanju glasbenih del so tekmovali učenci osnovnih šol Črnomelj, Dol. Toplice, Metlika, Mirna, Novo mesto, Otočec, Semič, Šmihel pri N. mestu, Šmarjeta, Šentjernej, Škocjan, Trebnje, Vavta vas in Žužemberk. Pokazali so lepo mero znanja in gotovo bi bil njihove vneme za lepoto in muziko najbolj vesel prav skladatelj, saj je veliko svojih del posvetil mladini in našim najmlajšim.

Posebno toplo pa so vsi v dvorani pozdravili zaslužna slovenska umetnika Vilmo Bukovec in Vladka Korošca. Zapela sta več znanih skladb in nekaj opernih arij ter požela prisrčno zahvalo hvaležnih poslušalcev. — Zanimivi spored večera in prizadevanje glasbenih pedagogov sta potrdila, da je taka vzgoja mladine hvaležno in koristno delo ter ga kaže samo nadaljevati!

Tg.

Prireditve v spomin slovenskega skladatelja Marjana Kozine

18. junija ob 20. uri bo odkritje spominske plošče na Trški gori;

19. junija ob 20. uri bo v Dolenjski galeriji Večer Marjana Kozine. Glasbeno prireditev izvaja Zavod za glasbeno in baletno izobraževanje iz Ljubljane.

Od 18. do 31. junija bo v Študijski knjižnici razstava del Marjana Kozine.

Za glasbeno prireditev bo predprodaja vstopnic v glasbeni šoli in eno uro pred pričetkom v Dolenjski galeriji.

Vabijo:
Občinska skupščina Novo mesto
Glasbena šola Novo mesto
Dolenjski muzej
in Študijska knjižnica

Akvareli novomeškega gimnazijca

10. junija so v Domu JLA odprli razstavo likovnih del novomeškega gimnazijca Branka Suhyja. Mladi ustvarjalec je razstavil 21 akvarelov. Razstava je bila odprta do 14. junija.

V Suhyjevih akvarelih prepoznamo sočno pomladansko podobo Novega mesta in okolice, iz katere zajema mladi ustvarjalec še in še. Težko je reči, ali razstava že izpoveduje to, kar je hotel Suhy povedati, velja pa zapisati, da je lep obet in da bo z izpopolnjevanjem in vztrajnim delom lahko še precej dosegel.

Razstavo je organiziral občinski komite ZMS v sodelovanju z Domom JLA. Kot je bilo rečeno ob otvoritvi, si bomo lahko še ogledali podobne razstave.

Literarni večer v Novem mestu

Kulturno-umetniška skupina Janez Trdina je v soboto, 10. junija, pripravila literarni večer, na katerem je bralo svoja dela več znanih slovenskih književnikov: Edvard Kocbek, Dominik Smole, Peter Božič in Dane Zajc. Skupina, ki je večer priredila, je obetala še prihod Pirjevca, Kermauerja ter Hvalice, vendar se prvi zaradi zadržanosti večera ni udeležil. V dvorani je bila že postavljena razstava Stiplovškovih del, pripravljena za ponedeljkovo otvoritev.

Edvard Kocbek je najprej prebral pet pesmi iz zbirke Groza. Dominik Smole, avtor Antigone, je prebral odlomek iz igre Cvetje zla. Drugi pesnik, ki je spregovoril ta večer pred maloštevilnimi obiskovalci, je bil Dane Zajc. Prebral je pesmi Ubijalci kač, Ni te, Senca, v drugem delu pa še Lupine IV, Kralj mrtvih ter Ozka jama. Peter Božič se je predstavil z zanimivim odlomkom iz knjige Izven. Potem je Dominik Smole prebral odlomek iz daljše proze, Edvard Kocbek pa je večer zaključil z branjem odlomkov iz Listine, ki je pred pratkim izšla pri Slovenski matici. Prebral je nekaj dnevniških zapiskov, začel pa je s tistim z dne 22. maja 1943, ko si je umislil svojevrstnega medija svoje izpovedi, Dizmo. Pripoved je končal z zanimivim zapiskom bombnega napada na Novo mesto.

Menda bi se morala po večeru razviti še razprava, ker pa sta bila Pirjevec in Kermauner odsotna, je ni bilo. Lahko rečemo, da je bil večer na moč zanimiv, Dolenjska galerija pa je tokrat odstopila svoje prostore zanimivi prireditvi.

UPORNIK

Kot 92. zvezek knjižnice Kondor (izbrana dela iz domače in svetovne književnosti) je izšla knjiga Upornik, ki ima podnaslov Slovenska ekspresionistična enodejanka in prizori. Zbrani teksti ustvarjalcev ekspresionistične smeri so tokrat prvič zbrani v knjižni obliki. To so: V kaverni (France Bevk), Apokalipsa (Stanko Majcen), Dediči nebeškega kraljestva (tudi Stanko Majcen), Ognjeni zmaj (Miran Jarc), Berači (Ivan Pregelj), Zamorka (Stanko Majcen), Tiberij Grakh (Bratko Kreft), Magda (Alojzij Remec), Kraljična Haris (Anton Leskovec), Upornik (Slavko Grum) ter Vergerij (Miran Jarc). Študijo o ekspresionizmu v drami je napisal dr. Fran Zadravec, ki se kot slavist posebej zanima prav za ekspresionizem v književnosti ter za njegove umetniške dosežke v poeziji, prozi ter drami. Odlična Kondorjeva knjiga nosi na ovitku Nevihto Franceta Kralja. Obsega 214 strani, od tega Zadravčeva študija 47 strani. V študiji je dr. Zadravec poglobljeno predstavil slovenski ekspresionizem v drami, prav tako kot je futurizem in ekspresionizem v slovenski poeziji v delu.

NOVA ŠTIFTA ZANIMIV KULTURNI SPOMENIK

Če se ozremo po samotnih vaških poteh, po gričkih naše domovine, vidimo precej nabožnih znamenj, ki so delo ljudskih umetnikov, pa tudi cerkva. Pri tem prav gotovo ne bomo prezrli v pravilnem osmerokotniku grajene novoštiftske cerkve. Na 622 metrov visokem hribčku pod Travno goro poveličujeta cerkev dve mogočni lipi. Ena nosi uto že od leta 1870. Sedanja uta je od prejšnje nekoliko večja. Z vrha novoštiftovskega griča je lep razgled na dolino vse do kočevskih hribov. Upraviteljstvo samostana vzorno skrbi za cerkev in okolico, ki je zelo privlačna.

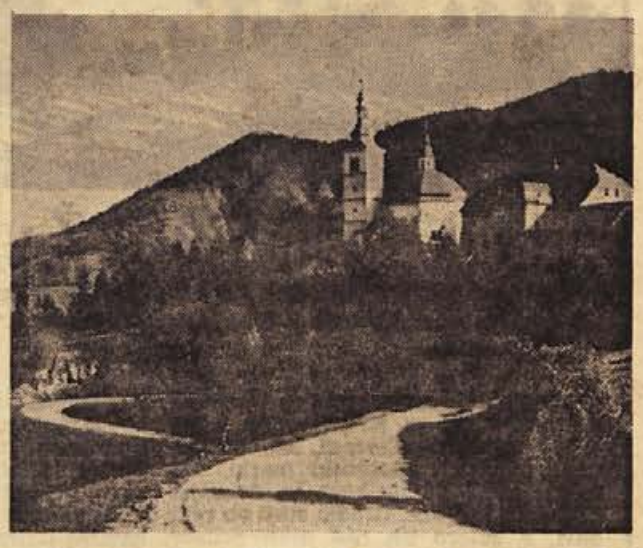

Stavbo cerve so v desetletjih in stoletjih dopolnjevali. Tako je dobila pločevinasto streho, »svete stopnice« itd. Notranjščina napravi na obiskovalca močan vtis. Baročni oltarji, prižnica ter mogočne orgle dopolnjujejo bogato arhitektonsko stvaritev iz 17. stoletja, čeprav bogato poslikana 26 metrov visoka kupola nima prave umetniške vrednosti. Slikarije so iz novejšega časa (1922-23). Zob časa in požar jih je pred nekaj desetletji poškodoval. Da bi morda odkrili prvotne slike, bodo odstranili del sedanje poslikane ploskve. Če bodo freske našli, bodo sedanje slike popolnoma odstranili.

Cerkev obiskuje veliko turistov. Škoda, da v neposredni bližini ni nobenega gostišča. Tudi ceste so še vedno slabost ribniške komunalne dejavnosti. Čeprav je cesta k Novi Štifti speljana, je slabo vzdrževana. I. ŠEGA

Komisija za razpis delovnih mest
PODJETJA
»KOVINAR«
KOČEVJE
razpisuje
prosto delovno mesto
samostojnega VK ali K monterja centralne kurjave
Nastop službe možen takoj ali po dogovoru. V mesecu avgustu na razpolago družinsko stanovanje.

Avto-moto društvo
KRŠKO
proda
2 rabljena osebna avtomobila
znamke Zastava 750
Ogled bo v prostorih društva.
Licitacija bo 21. junija 1967 ob 9. uri v pisarni AMD Krško, CKZ 4.

ČE ŽELITE
odgovor ali naslov iz malih oglasov, priložite vašemu vprašanju dopisnico ali **znamko za 30 din.**
UPRAVA LISTA

PONUDBA
KMETIJSKA ŠOLA GRM
daje v
pleskanje okna in vrata šolske zgradbe
Ponudbe pošljite do 24. junija 1967.
Ogled prostorov je vsak dan od 7. do 12. ure.

Po sklepu delavskega sveta podjetja
sprejmemo v UK
20 MESARJEV
Pogoj: uspešno končana osemletka.
Prošnji je treba priložiti šolsko spričevalo o končani osemletki. Kadrovska služba, ki daje tudi vsa pojasnila, bo sprejemala prošnje do 20. junija 1967.
PREHRANA,
izvoz-uvoz, Ljubljana
Kersnikova 2

Pogled na del obale »Zlati peski«, ki je zaslovela daleč po svetu (Foto: S. Dokl)

Bolgarija - dežela presenečenj

Ste se tudi vi odločili preživeti počitnice na Črnem morju?

Naša soseda Bolgarija je v zadnjih letih na široko odprla vrata vsem, ki jo obiščejo kot prijatelji. Teh pa je vedno več. Tisti namreč, ki pride k našim vzhodnim sosedom enkrat, se bo rad še povrnil tja. Prav gotovo bo s pripovedovanjem o deželi, ki je turistično, zgodovinsko, etnografsko in etnološko samosvoja in zanimiva, za obisk navdušil tudi prijatelje. Kdor nameni nekaj več denarja za dopust in ima tudi svoje prevdžno sredstvo, naj obišče znano plažo Zlati pesek. Ne, to ni Nica, Monte Carlo ali Dubrovnik, to je idila črnomorske obale, ki jo je okitila narava! Lepo je kot malo kje. Denar ne kopni tako kot drugod po svetu, če se turist sprijazni z nomadstvom. To, kar si danes lahko privoščijo ne preveč zahtevni turistinomadi, bo v kasnejših letih verjetno dobilo višjo ceno. Tedaj bo treba nekoliko globlje seči v žep.

Pa pustimo napovedi. Naj zapišem misel o Bolgariji, o deželi, ki kljub legi v srcu Balkana — ni Balkan. Tisti, ki pričakuje, da bo tu priča srečanja vzhoda z zahodom (kot pri nas v Sarajevu), bo razočaran. Lepa in čista naselja so zgrajena v srednjeevropskem stilu. Vasi so lepe, vsak košček zemlje, ki ni za kmetijstvo, je urejen in ves v cvetju. To je resnično dežela rož in svetovno znanega rožnega olja. Ko da v naravo ne bi posegla človeška roka — vse je čisto, prvotno; človek je prirodi pomagal. Naselja, ki jih sreča turist na poti, pričajo, da narod ni sprt z redom, disciplino in čutom za človeka.

O tem je vredno spregovoriti. Izredno slikovita, skrbno obdelana polja so kot vrt. Ljudje v teh cvetočih parkih nimajo pretežkega dela, saj so mehanizaciji na stežaj odprta vrata. Delajo organizirano, po nekakšnem brigadnem sistemu. Turista spreseneti, da Bolgarke med odmorom po napornem delu ne leže jo v senco, ampak vzamejo v roke pletenje ali vezenje. Tako je tudi s pionirji, ki pridejo v kolonije: delovni red obsega tudi delo na polju. Že mladi spoznajo, koliko je vredna zemlja, ki za Bolgare veliko pomeni.

Na potovanju ni opaziti, da je ljudi preveč: vsi se gibljejo. Po cestah ni videti mladine. Človek nehote dobi občutek, da je za mladino poskrbljeno, da varstvu in vzgoji mladih posvečajo veliko pozornosti.

Ljudje so pri srečanju vljudni in ustrežljivi. Razlike med narodi ni — vsakdo jim je dobrodošel, posebno tisti, ki kaže, da ceni njihove pridobitve, navade in običaje. Bolgari so vljudni zato, ker je gost prišel. Denarja ne izsiljujejo. Usluga ni vezana na denar ali darilo, prijazen nasmeh je plačilo zanjo. Lahko bi opozoril na lepo, žal pozabljeno slovansko navado, ko so gostu ob sprejemu postregli s kruhom in soljo. Tega sicer nisem zasledil, občutil pa sem gostoljubje, ki pri nas živi le še na jugu.

Pot, dolga tisoč kilometrov, ki pelje od Dimitrovgrada na jugoslovanski strani preko Sofije, Lovetča, Kolarovgrada, Varne, mimo Zlatega peska, Burgasa, Stare Zagore, Plovdiva in spet preko Sofije domov, je polna zgodovinskih zanimivosti, ki dobivajo bolj in bolj lepo podobo.

Sofija, glavno mesto republike, je odeta v zelenje in pogled z bližnje Vituše ne nudi ravno velemestnega pogleda. Res je tako. Sofija ni velemesto: razvlečena je in visoke zgradbe ter široke avenije ne pridejo do izraza. Zato pa je tem bolj zanimiva s starodavnimi spomeniki, številnimi cerkvami, med katerimi je ena najlepših cerkev Svete Sofije, z muzeji ter gledališči in ne nazadnje z mavzolejem velikega revolucionarja Georgija Dimitrova. Dvakrat tedensko lahko obiskovalci vidijo posmrtne ostanke velikega sina bolgarskega naroda, revolucionarja in borca za delavske pravice. Veličasten je pogled na mavzolej in množico ljudi, ki čaka na obisk.

Po petstotih kilometrih vožnje je pred nami črnomorska obala, prijazno mestece Varna in strelja oddaljena obala sonca in zlatega peska. Nekoč neobljudena pokrajina je postala več kilometrov dolga plaža z modernimi hoteli, lepimi parki in campingi. Črnomorska klima, ki je podobna naši na Ohridu, je izredno prijetna, le morje precej zaostaja za kvalitetami Jadrana. Še posebno za ljudi iz srednje Evrope in alpskega sveta, ki težko prenašajo suho vročino, je tu prav prijetno.

Črnomorska obala dobiva novo podobo, kajti okusi turistov so različni, vsezahtevni. Bolgarija razvija razen kmetijstva, ki zavzema vidno mesto v Evropi, vedno bolj tudi turizem. Lahko trdimo, da Bolgari nudijo več, kot pa zahtevajo — zaenkrat, kajti bati se je, da se ne bi navzeli navad svojih sosedov. Razumljiv je torej vedno večji obisk te dežele, saj so življenjski stroški zlasti za tiste ,ki ne zahtevajo preveč, izredno nizki.

Marsikaj si je vredno zapomniti pri Bolgarih: vzgojo, gostoljubje, humanost, disciplino in čistočo ter še marsikaj.

Bolgarija, polna presenečenj, je res vredna obiska.

SLAVKO DOKL

Delavska univerza v Ribnici
razpisuje VPIS v
I. letnik ekonomske šole,
I. letnik gozdarske šole in v gostinsko šolo
Vpisuje tudi v naslednje tečaje:
— v tečaj za varstvo pri delu,
— gospodinjski tečaj,
— šiviljski tečaj,
— v jezikovne tečaje nemščine in angleščine.
Vpisovanje in sprejemanje pismenih prijav za šole bo do 15. avgusta 1967, za tečaje do 21. julija 1967.
Vsa pojasnila daje Delavska univerza v Ribnici (telefon 88-079) vsak dan dopoldne, ob sredah tudi popoldne.

GOSTINSKO PODJETJE
BREŽICE
vas vabi
v gostišče in kopališče
GRIČ
na Krki
Gostišče je na novo preurejeno in vsak dan odprto.
Postreženi boste z domačimi jedmi, specialitetami na žaru in pristnimi domačimi vini.
Glasba in ples!
Cene zmerne! Pridite!

1969: na svidenje v Bihaću!

V nedeljo, 11. junija, se je v Banjaluki končal IX. zlet bratstva in enotnosti, ki je nadaljeval tradicijo, skovano že v NOB. Avgusta 1944 je bil na osvobojenem ozemlju Banije, v Trnovcu, I. zlet mladine, prebivalcev in partizanov Banije, Bele krajine, Bosanske krajine, Korduna, Like ter Moslavine.

Letošnji zlet bratstva in enotnosti se je pričel že prejšnji teden, ko je mladina Banjaluke pripredila pohod na Kozaro. Na Kozari si je mladina treh bratskih republik — Bosne in Hercegovine, Hrvaške in Slovenije — ogledala veličasten spomenik padlim žrtvam ter s tamkajšnjimi borci obujala spomine iz najtežjih trenutkov naše zgodovine. V Banjaluki so pripredili tudi tek z baklami, na katerem so sodelovali tudi Novomeščani. Banjaluka je pretekli četrtek slovesno sprejela nekaj tisoč gostov, mladine in športnikov iz Karlovca, Bihaća, Siska ter Novega mesta. V petek so se začele zagrizene borbe pod koši, na streliščih, v plavalnih bazenih, na rokometnih in nogometnih igriščih ter v telovadnicah. Vsi nastopajoči so se zvrstili v 20 panogah.

Organizatorji letošnjega zleta so pripravili bogat kulturni in zabavni program. Povabljenci so videli folklorni nastop treh bosanskih nošah, pa je bil na razmih mladinski ples.

V bilu v banjalučkem Narodnem gledališču je bil med številnimi slavnostmi tudi predsednik Cvijetan Mijatović. Udeležencem letošnjega zleta dala ni mogel besede akademija. Na Mijatović najprej pozdravil vse goste in nastopajoče, zatem pa govoril o zgodovini ter pomenu dosedanjih zletov. Nato so med kulturnim sporedom nastopili nekateri državni reprezentanti — med njimi tudi svetovni prvak Miroslav Cerar in znani športniki Brodnik, Vidović ter Rafaljović. Občinstvo je nastopajoče toplo pozdravilo.

V nedeljo je slavje doseglo vrhunec. Na stadionu banjalučkega Borca so se pred približno 25.000 gledalci začele zaključne svečanosti. Atraktivni skok s padalom iz višine 2000 m je izvedel skakalec iz Banjaluke, tov. Mijatović pa je nato odpri glavni nastop. Zvrstile so se številne točke, ki so jih ljudje pozdravljali z zanimanjem in prisrčnimi aplavzi. Tu so nastopili tudi mladinci in mladinke iz novomeške občine. Opazili smo, da prihaja tudi v ritmičnih vajah vedno bolj do modernih prijemov, ki pritegujejo mladino k nastopom, gledalce pa vabijo k obisku takih prireditev.

Kako smo bili zastopani slovenski športniki tokrat v Banjaluki? Čeprav so prišli tekmovalci iz Novega mesta v Banjaluko zelo okrnjeni, smo lahko z njihovimi uspehi zelo zadovoljni. Pri atletiki je treba pohvaliti Močnikovi ter prof. Penka, pohvalo pa zaslužijo tudi novomeški ribiči in kegljači. Zelo dobro so se odrezali tudi plavalci viderniskega CELULOZARJA, saj so osvojili I. mesto v moški in ženski vrsti.

REZULTATI: **moški — gimnastika:** 1. Karlovac, 2. Banjaluka, 3. Sisak. **Atletika:** Karlovac, Banjaluka, Novo mesto. — **Namizni tenis:** Karlovac, Banjaluka, Sisak. — **Košarka:** Karlovac, Banjaluka I., Banjaluka II., Novo mesto. — **Odbojka:** Sisak, Banjaluka, Karlovac. — **Dviganje uteži:** Banjaluka, Novo mesto. — **Kajakaštvo:** Banjaluka, Novo mesto, Zagreb. — **Strelstvo:** Banjaluka, Karlovac, JLA. — **Ribolov:** Novo mesto, Karlovac, Banjaluka. — **Modelarstvo:** Banjaluka, Bihać, Novo mesto. — **Kolesarstvo:** Banjaluka, Karlovac, Sisak. — **Mali nogomet:** Sisak, Banjaluka, Karlovac. — **Nogomet:** Bihać, Karlovac.

Plavanje: Novo mesto (vsi plavalci iz Krškega!), Banjaluka, JLA. — **Rokomet:** JLA, Banjaluka, Sisak. — **Taborništvo:** Banjaluka, Sisak, Bihać. — **Kegljanje:** Novo mesto, Banjaluka, Karlovac.

Ženske — gimnastika: Banjaluka, Karlovac. — **Atletika:** Novo mesto, Banjaluka, Karlovac. — **Namizni tenis:** Karlovac. — **Košarka:** Banjaluka I., Karlovac, Banjaluka II. — **Odbojka:** Bihać, Sisak, Banjaluka. — **Strelstvo:** Banjaluka, Novo mesto, Sisak. — **Plavanje:** Novo mesto (vse plavalke iz Krškega!), Banjaluka. — **Rokomet:** Sisak, Karlovac, Banjaluka.

Čez dve leti se bo mladina teh krajev znova srečala, takrat pa v Bihaću. Upajmo, da bo udeležba z našega področja 1969 večja, uspehi pa boljši.

Na svidenje v Bihaću!

MIHA GOŠNIK

PRI VRBOVCU. Na velikih lani izsekanih površinah pri Vrbovcu in Koritih v Dobrnški dolini vse rdeče jagod. Če le vreme dovoljuje, je tam polno otrok in odraslih, ki prihajajo od daleč, da lahko nabirajo žlahtne sadeže. (Foto: M. Legan)

TEKSTILNI CENTER KRANJ - TEHNIŠKA TEKSTILNA ŠOLA
RAZPISUJE
sprejem dijakov v I. letnik za šolsko leto 1967/68
Letnik bo sprejetih po 30 dijakov v predilski, pletilski, tekstilnokemijski in konfekcijski
Pogoji za sprejem:
Uspešno dokončana osnovna šola, dobro zdravstveno stanje in starost največ 18 let. Kandidati naj pošljejo do 21. junija upravi šole:
Prijavo na razpis (obrazec D 73 1,20), kolkovano z kolkom za 50 Sdin,
Potrdilo o uspešno dokončanem 8. razredu osnovne šole,
Izpisek iz matične knjige.
V prijavi naj kandidati navedejo, v kateri odsek želijo biti sprejeti.
Kandidati bodo opravljali preizkus iz slovenskega jezika in iz matematike v petek, 23. junija, in v soboto, 24. junija, vsako krat ob 8. uri. S seboj naj prinesejo pisalni pribor.
Seznam sprejetih kandidatov bo objavljen v ponedeljek, 26. junija.
Šola ima za svoje dijake zagotovljena mesta v dijaškem domu v Kranju, Kidričeva 2. Prijave za sprejem v dom je treba vložiti neposredno upravi doma.
Delik dei dijakov TTS, zlasti fantov, štipendirajo tekstilne tovarne.

TEKMOVANJE KOSCEV V ZEJNI. Nekateri tekmovalci s kosami, nato pa so se pomerili s kosilnicah. Zmagovalec s koso je bil Slavko Baškovič z Zejnega, v tekmovanju s kosilnico pa je bil prvi tov. Kr... iz Krške vasi. Na zanimivi prireditvi se je 4. junija zbralo ... gledalcev. (Foto: Baškovič)

NA GORJANCIH — Najprej so se pomerili pokazali svojo spretnost še kosci na motornih

Komisija za razprodajo osnovnih sredstev TOVARNE
„BETI" Metlika
razpisuje prodajo
dostavnega vozila IMV - Servis
leto proizvodnje 1965. Vozilo je v dobrem voznem stanju, izklicna cena 10.500 Ndin
dostavnega vozila Fiat - Furgon
leto proizvodnje 1965. Vozilo je v dobrem voznem stanju, izklicna cena 13.000 Ndin
LICITACIJA bo za družbeni sektor v tovarni »BETI« Metlika, 19. 6. 1967, ob 9. uri, ob 10. uri pa za ostale interesente.
Komisija

Tema ni treba namensko varčevati – hišo že imata! Toda ljudje ne nosijo hiš na hrbtu – in če si jo boste hoteli postaviti, **začnite namensko varčevati** pri
DOLENJSKI BANKI IN HRANILNICI
v Novem mestu
ali pri njenih poslovnih enotah
v Krškem, Metliki in Trebnjem!
Hranilno knjižico DBH lahko dobite tudi pri
vseh poštah v občinah Novo mesto, Krško, Metlika in Trebnje!

Človek med zvezdami

5

Izkrcavanje na Mesecu je blaznost

V Ameriki z optimizmom pričakujejo, da bo prvi človek odšel na Mesec že prihodnje leto, najkasneje pa prav gotovo do konca tega desetletja. Svet take načrte ocenjuje kot realne, to še toliko bolj, ker menijo, da bo Sovjetska zveza do takrat, če že ne prej, poslala svojega kozmonavta na Mesec.

In vendar je nekaj učenjakov, ki še imajo vse take načrte za blaznost. Eden izmed teh je tudi južnoafriški strokovnjak za astronavtska vprašanja T. E. V. Shiman, ki izraža svoje trdno prepričanje, »da v tem stoletju nobeno človeško bitje, ne Rus in ne Amerikanec, ne bo stopilo na Mesec in se živo vrnilo z njega.« On je ameriški načrt »Apolo« za izkrcavanje človeka na Mesec podvrgel strogi kritiki in je pri tem poudaril, da bo morala posadka ameriške vesoljske ladje v osmih dneh poti napraviti 1200 operacij in da lahko tudi najmanjša napaka v tem ogromnem številu operacij povzroči katastrofo. Verjetnost, da do take napake ne bo prišlo, ni prav nikakršna garancija, in to še toliko bolj, ker je to samo verjetnost. Dokler bo v take načrte lahko poseglo tudi naključje, vse dotlej, pravi Shiman, ni potrebno pričeti s programom, ampak ga je treba samo še dalje izpolnjevati. Vse potrebne izpopolnitve, pravi Shiman, pa bomo lahko naredili šele konec tega stoletja.

Ali človek lahko prenese pot na Mesec

Za znanost je bilo vse do pred kratkim prava uganka, ali obstaja možnost, da živ organizem vzdrži v tako zapletenih pogojih polet v kozmos. Kako vpliva na človeka breztežnostno stanje, ali je sploh možen izstop iz vesoljske ladje v samo vesolje, kako vpliva izoliranost človeka v kabini vesoljske ladje na njegovo duševno stanje, kako hraniti kozmonavte. Na vsa ta vprašanja so točno odgovorili učenjaki v zadnjem času. Ne da bi podcenjevali najrazličnejše nevarnosti, se danes lahko z gotovostjo reče, da človeški organizem lahko vzdrži pot na Mesec in nazaj.

Kadar po vsem tem izražamo pomisleke v zvezi s poletom človeka na Mesec, mislimo predvsem na nerazi skane razmere na Mesecu in na to, ali se bo kozmična ladja lahko spet vrnila z Meseca na Zemljo. Ko bodo tudi te težave odstranjene, tedaj bodo na kozmodromskih rampah zagorele zelene lučke in prvi potniki bodo poleteli na Mesec.

Vesoljska dirka in dirkanje

Najpogostejše vprašanje, ki se je v teh zadnjih desetih letih kar samo vsiljevalo vsemu človeštvu v zvezi z odhodom človeka na Mesec, je bilo, kdo bo prvi prišel tja: Rusi ali Amerikanci. V uredništvih zahodnih listov so že naredili med tem časom na tisoče analiz, da bi pokazali, kje se kdo nahaja v tej kozmični dirki.

Pogosto so čisto na političen način pristopali k vodstvu v kozmonavtiki. Vsa stvar se je zreducirala na to, kdo bolje dela: komunisti ali kapitalisti; v zvezi s tem pa je vprašanje, kdo ima večji ugled v svetu.

Politika hladne vojne ni dopuščala učenjakom, da bi uresničili sodelovanje in tako združili moči pri uresničevanju največje znanstvene naloge tega stoletja.

Šele v zadnjem času so prišli do skupnega jezika. Podpis mednarodnega sporazuma o Mesecu in drugih nebesnih telesih, do katerega je prišlo v okviru Združenih narodov, je najboljši dokaz, da se je odprla pot sodelovanja.

Kakor sedaj vse kaže, ne bi bilo veliko presenečenje, če bi uresničili predlog, ki ga je svoje čase dal Hruščev, da bi na Mesec skupaj potovala Rus in Amerikanec.

Čigav je Mesec?

V ozračju, v katerem se na osvajanje vesolja gleda z vidika političnega ugleda, so prišla na površje tudi vprašanja o morebitnih ozemeljskih pretenzijah na Mesec in druge planete.

Mesec je še vedno last nas vseh, pa čeprav so Rusi zapičili na njem svojo zastavo, so dejali Angleži in Amerikanci potem, ko so spustili »Strelo« na Mesec, ker so bili očitno prestrašeni, da bo Sovjetska zveza postavila svoje teritorialne zahteve. Tedaj so se pojavile govorice, da so na Mesecu ogromna rudna bogastva, da bi utegnil postati izrednega vojaškega pomena in podobno.

Vsa ta sumničenja so bila neutemeljena in so izginjala kakor hitro je pričela popuščati psihoza hladne vojne. Problemi pa so ostali še kar naprej odprti.

Nekateri juristi so namigavali, da je vesolje postalo neskončni pragozd, kjer ni zakonov ne človeških predpisov, in da prav zaradi tega lahko pride do prepirov. Vsi ti spori pa bodo ostali brez sodnikov in brez pravnih sankcij. Osvajanje Meseca je zanimivo tudi s pravnega stališča. Kaj bo, ko se bo pojavil prvi človek na Mesecu? Ali bo ta svet kar avtomatično postal ozemeljska lastnina naroda, kateremu bo ta človek pripadal, kot se je to dogajalo po starih zakonih, ki so veljali na področju georafskih raziskovanj.

Številna nerešena vprašanja, ki nam jih je prinesla kozmična doba, so vsilila kot veliko nujnost rojstvo nove znanstvene discipline — kozmičnega prava. Le-to naj bi odgovorilo na vsa ta prašanja.

In tako se je izkazalo, da niti v vesolju ne moremo izhajati brez pravnikov!

Koliko stane pot na Mesec?

Raziskovanje vesolja je fantastično draga stvar. Izdatki so še toliko večji, kolikor so sredstva za raziskovanje vesolja razdrobljena. Na več krajih sveta se uporablja denar za iste znanstvene namene, kar spet nekajkrat povečuje stroške. Nihče ne ve, koliko denarja gre vsako leto za raziskovanja vesolja, za pripravljanje vesoljskih ladij in za kozmonavte.

Valvasor o gradovih v dolini Krke

ČATEŽ

Vsebina: Lega in okolica gradu Čatež. V njegovi bližini stoji velika hrvaška vas. Dvorec z imenom Dragavanić. Kaj pomeni po hrvaško Dvoritz.

Majhen hrvaški grad z imenom Dvoritzhof, ki ga Kranjec piše s Zatesch, Hrvat pa Csatesh, leži na Dolenjskem ali v Slovenski marki, dve kratki milji od Krškega in dvanajst milj od Ljubljane. Gradič stoji ob reki Savi, v katero tik nad njim priteče Krka ter se izliva v njen puhajoči ali rohneči rilec. Okolica ima dobra in rodovitna tla in prav blizu gradu stoji velika vas z enakim imenom kakor grad, namreč Čatež, ki ima svojo farno cerkev. V Čatežu stoji tudi hrvaški dvor z imenom Dragavaničev dvor, imenovan po neki rodbini, ki se piše Dragavanić ter je bila njegov lastnik. Šele pred nekaj leti je grad kupil kostanjeviški opat od enega gospodov Dragavaničev in ga tako pridobil za samostan Kostanjevico, ki je še danes njegov lastnik. Tu je že vse hrvaško, kakor je tudi prvi del imena te velike vasi, namreč Dvoritzhof, hrvaški. Ime namreč izvira od hrvaške besede dvor, kar pomeni dvor, kakor pomeni dvorec majhen dvor, in tako pomeni Dvoritzhof dvorec — dvor.

Dvorec Čatež ali Draganičev dvorec je stal vzhodno od Čateža na desnem bregu potoka Dvorce. V Valvasorjevi dobi ga je kupil kostanjeviški samostan. V matrikah se je dvorec imenoval »Dvorica«.

Odlikovani krvodajalci v Brežicah

Na akademiji 10. junija je predsednik občinskega odbora Rdečega križa dr. Sušin izročil zlate in srebrne značke zglednim krvodajalcem iz vse občine. Zlato odličje je prejelo 9 darovalcev krvi,srebrno odlikovanje pa 21 tovarišic in tovarišev.

Kulturni program so pripravili učenci nižjih razredov osnovne šole v Brežicah.

KZ odpira lokal na brežiški tržnici

V prvi polovici julija bodo na tržnici v Brežicah odprli prodajni prostor za sadje in zelenjavo. Prodajalna je last kmetijske zadruge.

Zadruga ureja poleg še mesnico in ribarnico. Hladilniško opremo je že naročila. Do konca tega leta bosta odprti tudi ti dve prodajalni.

Na večeru v počastitev 20. obletnice obstoja glasbene šole v Brežicah je 8. junija nastopila tudi skupina za ritmiko in ples. Na sliki: vaja za ples cvetlic. (Foto: J. Teppey)

NOVI OBJEKT ŽE TE DNI POD STREHO

Petrol zida restavracijo na Čatežu

Na Griču bodo stregli gostom samo še do 15. julija — Restavracijo bodo nato zaprli do septembra in jo medtem spojili z novim delom — Povečali bodo vse prostore in uredili moderno kuhinjo — Gostje bodo imeli na voljo kopalnice, utrujeni vozniki pa razen tega še sobo za počitek

Novi del restavracije na Griču bo že ta teden pod streho. Gradnja izredno dobro napreduje, celo hitreje, kot so pričakovali. Stari del bo odprt za goste samo še do 15. julija. Potem ga bodo zaprli in spojili z novim delom. Otvoritev napovedujejo za prve dni septembra.

Marsikdo se začudi, ko sliši, da bo na Griču zaprto ravno v največji sezoni. Direktor Ludvig Hren pa je pojasnil, da so to zavestno planirali, ker je v tem času pri njih najmanj gostov. Na Čatežu je tedaj velika vročina in ljudje se raje umaknejo v hlad ob Krki ali v Čateške Toplice, kjer jim je povsod na voljo tudi voda.

Nova restavracija bo v pokritem delu lahko sprejela 150 odstotkov več gostov kot dosedanja. V starem delu bo poslej ekspresna restavracija, v novi zgradbi pa restavracija in banketni prostor. Od tam bo izhod na vrt in pokrito teraso.

Povečali bodo vse prostore, kuhinjo s pomožnimi prostori, sanitarije, garderobe itd. Dovoz materiala bo usmerjen pod zemljo naravnost v klet. Nikjer ne bo več opaziti embalaže, ki bi kazila okolico.

Vsa nova zgradba bo podkletena. V kleti bodo postavili tudi kotlarno za centralno ogrevanje na mazut. V spodnjih prostorih bodo uredili kopalnice za goste, poleg pa še sobo z dvema ležiščema za utrujene šoferje.

J. T.

Spet razstava v Posavskem muzeju

V galerijskih sobanah Posavskega muzeja v Brežicah so od 12. junija dalje razstavljene slikarske umetnine iz zakladnice Dolenjske galerije. Dela Franja Stiplovška je muzej za ta čas odstopil razstavi v Novem mestu.

Zdaj imajo Brežičani lepo priložnost, da si ogledajo likovne stvaritve, ki jih sicer hrani Dolenjska galerija v Novem mestu. Med njimi so nekatera znamenita dela.

Pred vrati je konec šolskega leta in šole te dni še lahko pokažejo učencem in dijakom pot na razstavo.

NOVO V BREŽICAH

■ **PARK PRED ŽELEZNIŠKO POSTAJO** hite urejati, da bo do dneva borca dokončan. V sredino tega prostora bodo prestavili spomenik padlim. Zadnji čas je, da dobi spomenik dostojnejše okolje.

■ **PROSTOR PRED GIMNAZIJO,** kjer zdaj parkiranjo avtobusi in osebni avtomobili, bo šola začela kultivirati in oskrbovati takoj, ko se bodo vozila umaknila. Avtobusi bodo imeli odslej prostor v garažah za bencinsko črpalko v Brežicah.

■ **V ČATEŠKIH TOPLICAH** je bil te dni na obisku generalni direktor bolnic iz Helsinkov dr. Heniö, specialist za revmatična obolenja. Ogledal si je zdravilišče in posebej terapijo, da bo o tem poročal na Finskem, od koder bi pošiljali paciente sem na zdravljenje. Za Čateške Toplice bo velik uspeh, če se jim ta dogovor posreči.

■ **VČERAJ JE TRGOVSKO PODJETJE KRKA** spet znižalo cene. V poslovalnici poleg uprave ima naprodaj razne vrste tkanin s popustom, ženske kombineže, bluze, puloverje in druge izdelke.

■ **SKUPNO SEJO Z DRUŠTVOM KNJIGOVODIJ** je moral občinski sindikalni svet preložiti, ker minulo soboto ni bilo dovolj udeležencev. O kadrih in mehanizaciji v upravnih službah podjetij se bodo verjetno pogovorili še ta teden.

■ **CESTIŠČE Z BIZELJSKEGA** proti Župelevcu bodo začeli asfaltirati 19. junija. Večji del sredstev bo prispeval republiški cestni sklad.

■ **BREŽIŠKA TRŽNICA** je končana. V njej bodo najprej odprli cvetličarno, ostale prostore pa bo KZ Brežice odprla šele jeseni.

■ **OB DNEVU KRVODAJALCEV** je 9 brežiških občanov prejelo zlate, 12 pa srebrne značke krvodajalca.

■ **Z USPESNO JAVNO PRODUKCIJO** je brežiška glasbena šola v četrtek zvečer proslavila 20-letnico obstoja.

Pionir osnovne šole iz Begeča izroča šopek dr. Ivanu Ribarju

VI. srečanje šol bratov Ribarjev

V Begeču, lepi bogati vasi ob Donavi, 16 km oddaljeni od Novega Sada, je bilo prejšnji teden VI. srečanje šol bratov Ribarjev. Prišli so učenci iz vse Jugoslavije, da bi skupno zaplesali kolo in se veselili, da bi še trdneje skovali verige bratstva in enotnosti naših narodov. Slovenijo je zastopalo 28 učencev in učiteljev osnovne šole bratov Ribarjev iz Brežic.

Med tridnevnim bivanjem smo si ogledali Begeč, Novi Sad in petrovaradinsko trdnjavo ter znamenite fruškogorske samostane iz XVI. in XVII. stoletja. Vso pot nas je spremljal dr. Ivan Ribar.

Prosvetni delavci desetih šol bratov Ribarjev iz vseh republik smo na sestanku govorili o pouku fizike in matematike v osnovni šoli in o problemih, ki tarejo slabo opremljene šole, ter o organizaciji izdelovanja učil. Posebej je bil organiziran sestanek ravnateljev, kjer so sprejeli himno šol bratov Ribarjev. Pogovarjali so se tudi o samoupravljanju v osnovnih šolah in sklenili, da bodo predlagali zvezni skupščini, naj se uvedejo enotni učni načrti za vso Jugoslavijo.

Učenci so tekmovali tudi v malem rokometu in v znanju iz matematike, kjer so Brežičani zasedli častno četrto mesto. Med posamezniki sta bila dva učenca celo tretja med 30 tekmovalci.

Srečanje je bilo zelo lepo organizirano in nam bo vedno ostalo v spominu. Nikoli ne bomo pozabili dr. Ivana Ribarja, ki nam je dal bogate smernice za bodočnost.

IVAN TOMŠE

BREŽIŠKE VESTI

Z LASTNIM DELOM VELIKO PRIGOSPODARIJO ZA ŠOLO

Ves dohodek TSŠ za opremo delavnic

Šola si ustvarja lastno zalogo obratnih sredstev – Letos bo vložila za opremo delavnic praktičnega pouka 20 milijonov Sdin – Trenutno urejajo na šoli laboratorij za jaki tok – Učenci imajo vsako leto boljše pogoje za praktično delo

Tehniška srednja šola v Krškem bo letos vložila v opremo delavnic 20,000.000 S din. Ta denar je prihranek šolskih delavnic.

Šola je začela graditi delavnice z lastnimi sredstvi. Zgradba je vredna 17,344.000 S din. Nabavna vrednost osnovnih sredstev v njej je bila 72,218.000 S din, sedanja vrednost pa je ocenjena na 58 milijonov 338.000 S din. Revalorizacija ni upoštevana niti pri zgradbi niti pri opremi.

Za nabavo je dobila Tehniška srednja šola le 16 milijonov S din dotacij. Vse drugo si je prigospodarila z lastnim delom. Ves čisti dohodek delavnic je namenjen za opremo, da bi imeli učenci boljše pogoje za praktično delo. Šola si je morala ustvariti tudi lastno zalogo obratnih sredstev. Tako ima po zaključnem računu za leto 1966 na zalogi za 11 milijonov materiala, kar približno zadošča za nemotem pouk in proizvodnjo.

Delavnice strojnega oddelka so opremljene bolje kot delavnice oddelka za elektrotro tehniško stroko. Za praktični pouk ima strojni oddelek na razpolago livarno za barvne kovine, modelarno, ročno delavnico, strojno delavnico, kovačnico, kalilnico in varilnico.

Elektro oddelek pa ima na voljo delavnico za jaki tok, delavnico za šibki tok in šibkotočni laboratorij. Prav sedaj urejajo še laboratorij za jeki tok. Dohodek delavnic torej skrbno vračajo za njihovo izboljšavo. Zrasle so iz ničiča, v desetih letih pa je njihova vrednost dosegla milijonske zneske.

Po hitrejši poti v Zagreb

Prebivalci Rake si želijo, da bi vsaj nekateri avtobusi, ki vozijo na progi Ljubljana—Zagreb in obratno, ustavljali ob priključku na avto cesto. Tako bi imeli boljšo zvezo z Zagrebom in Novim mestom. V Zagreb potujejo zadj skozi Krško. Če jim te želje ne bodo izpolnili, potem bi bili ljudje zadovoljni, če bi vsaj avtobus na progi Senovo—Novo mesto—Ljubljana vozil v obeh smereh skozi Rako.

Učenci imajo šolsko drevesnico

Osnovna šola v Kostanjevici ima svojo drevesnico za olepševanje pokrajine. S sadikami jim z veliko razumevanja pomaga kostanjeviški gozdni obrat.

Učenci zasajajo mlada drevesca pod vodstvom učitelja Jožeta Jankoviča. Učenci so pred kratkim lepo uredili okolico Lamutove galerije.

Manj prijav za letovanje na morju

Komisija za letovanja otrok pri občinski Zvezi prijateljev mladine v Krškem bi rada poslala letos na okrevanje k morju vsaj sto otrok. Praznih mest je 170. Odziv pa je precej manjši, kot je bil lani. Deloma vplivajo na to zmanjšani zneski za regrese, deloma pa tudi pojav zlatenice v minulem letu.

22. julija bo slavje na Travnem lazu

Krajevni organizaciji ZB Senovo in Brestanica nameravata za dan vstaje, 22. julij, odpreti obnovljeno partizansko bolnišnico na Travnem lazu pod Bohorjem. Ob otvoritvi bo proslava, na katero so vabljeni vsi preživeli ranjenci, ki so se tam zdravili, bivši borci, mladina in drugi občani.

Z obnovljeno bolnišnico bo turizem na Bohorju precej pridobil, saj je od nje le pol ure hoda do planinskega doma.

R. K.

ELEKTROTEHNA v Krškem vas vabi!

Večji obisk kupcev v krški prodajalni ELEKTROTEHNE potrjuje te dni, da so znižane cene hladilnikov HIMO (80 l in 130 l) ter hladilnikov OBODIN (135 l) privabila ljudi. — V trgovini je vedno velika izbira lestencev in drugih svetlobnih teles, pralnih strojev, štedilnikov in drugih gospodinjskih aparatov. Tu dobite tudi telefonske in merilne aparate ter različen elektroinstalacijski material.

Oglejte si bogato izbiro blaga v krški ELEKTROTEHNI!

KS na Raki upravlja z vodovodom

Krajevna skupost na Raki je bila ustanovljena lansko pomlad. Skrbela je za redno vzdževanje poti in uredila vaški vodnjak, ki je bil prej zelo zanemarjen.

Dne 1. maja je prevzela v upravljanje vodovod. Z njim je do takrat gospodaril Zavod za komunalno dejavnost iz Krške a. Prikazoval ga je kot komunalni objekt z izgubo. Kolikšna je bila ta izguba, bo krajevna skupnost na Raki zvedela po predložitvi obračuna za tekoče leto. Šele potem bo sestavila predlog za nove tarife.

Vodovod na Raki so zgradili 1968. Napaja Rako, del vasi Podulce in del vasi Cirje.

Skrb za red v Kostanjevici

Krajevna skupnost v Kostanjevici, ki so ji zaupali skrb za red in čistočo ulic, je nedolgo tega kupila koše za odpadke. Od ljudi pričakuje, da jih bodo odslej tudi uporabljali.

Še vedno: prednost proizvodnji

Predsedstvo občinskega sindikalnega sveta v Krškem je na nedavni seji ugotovilo, da so bili letošnji občni zbori sindikalnih podružnic bogatejši od prejšnjih. Članstvo čedalje bolj razpravlja o samoupravljanju in gospodarjenju, širša občinska problematika pa mu še ni dovolj znana. V želji, da bi v proizvodnji dosegli čimveč, pozabljajo na pravice neposrednih proizvajalcev in so premalo pozorni na to, kako se delavci prilagajajo procesu družbene reforme. Ko so sklicali posvet novoizvoljenih predsednikov in tajnikov podružnic, so doživeli slab odziv, iz tega pa sklepajo, da nova vodstva ne bodo povsod kos nalogam. Za predsednike sindikalnih podružnic so pred kratkim organizirali tudi seminar, na katerem so jih poučili o nalogah izvršnih odborov sindikalnih podružnic in sindikatov sploh.

BREŽIŠKA KRONIKA NESREČ

Pretekli teden so se ponesrečili in iskali pomoči v brežiški bolnišnici:

Ivan Kostrevc, kmet iz Podgorja, je padel pod voz in si poškodoval levo nogo; **Mihael Erban**, upokojenec iz Skopic, je padel s kolesa in si poškodoval levo nogo; **Jelica Nemčič**, kmetica iz Vučičevega, je padla v hlevu in si zlomila desno roko; **Faniko Brilej**, gospodinjo iz Podgoja, je povozil avto in ji poškodoval glavo; **Ivan Hibar**, delavec iz Prigorja, je padel s kolesom in si poškodoval koleno; **Franc Sušteršič**, delavec iz Reštanja, si je pri delu v gozdu poškodoval ramo; **Alojz Zagorc**, upokojenec iz Krške vasi, je padel v potok in si zlomil desno roko.

IZ BREŽIŠKE PORODNIŠNICE

Pretekli teden so v brežiški porodnišnici rodile: Ljubica Lastavčič iz Domaslovca — Darjo, Božena Perič iz Brežic — deklico, Ivana Hanaček iz Orehovega vrha — Bojano Danica Pleteš iz Čemehovca — dečka, Marija Žnidaršič z Vrha — Andrejko, Marija Radanovič iz Kapel — dečka, Stefica Kramarič iz Mahanovič dola — dečka, Ivana Štaba iz Zagreba — dečka, Anica Gašparič iz Rud — Ivico, Neda Godec iz Boštanja — Dejana, Jožefa Škoda iz Gazic — Ano, Antonija Kerin iz Crešnjic — deklico, Ljudmila Arh iz Krškega — Matjaža, Alojzija Smerdelj iz Studenca — Bojana, Marija Imperl iz Sotelskega — deklico.

Bolje urediti rimsko pristanišče

Turistično društvo v Krškem ima za turistično leto veliko načrtov, a najbrž ne bo vseh uresničilo. Tujcem bi rado predstavilo nekdanje rimsko pristanišče na Drnovem bolj urejeno, kot je sedaj. Zato se zavzema za restavriranje izkopanin in za popolnejšo ureditev tega zgodovinskega prostora. Z denarjem, s katerim razpolaga, bo društvo pospešilo izpolnitev planiranih zamislih na Drnovem.

VI. delavske športne igre bodo v jeseni

Predsedsvo občinskega sindikalnega sveta v Krškem je sprejelo predlog komisije za šport, da bodo delavske športne igre v jeseni. Pričele se bodo 1. septembra, končale pa 29. novembra. Delavske športne igre so prestavili zaradi letnih dopustov.

DROBNE S SENOVEGA

■ **OB KONCU ŠOLSKEGA LETA** prirejajo otroci osnovnih šol izlete v razne kraje. Učenci drugega razreda in malčki iz vrtca so šli v Zagreb, medtem ko so izleti učencev višjih razredov na programu te dni.

■ **VRNILA SE JE** gradbena skupina, ki je obnavljala sindikalni počitniški dom v Vrsarju. Prekrili so streho in zamenjali strešni stol, za ureditev pročelja pa je zmanjkalo denarja.

■ **NA ASFALTNI CESTI** skozi Senovo so pri rudniškem hlevu pred meseci napravili izkop zaradi napeljave vodovoda v novi stanovanjski blok. Izkop so zasipali s peskom, ostale pa so jame, na katerih vozila kar poskakujejo. Občani pričakujejo, da bodo napako odpravili.

■ **NK RUDAR S SENOVEGA** se je v nedeljo na domačem igrišču pomeril v prijateljski nogometni tekmi z nogometaši garnizona Cerklje in jih premagal s 4:1. Domače moštvo je dobro igralo in zasluženo zmagalo.

R. K.

VESTI IZ KRŠKE OBČINE

REORGANIZACIJA ZK V SEVNIŠKI OBČINI

Prvi korak k vsebinskim spremembam

Na jesenski konferenci bodo uzakonili vsebinsko preobrazbo v delu občinske organizacije Zveze komunistov

9. junija je bilo na razširjeni seji občinskega komiteja ZK v Sevnici sklenjeno, da bo v bodoče namesto dosedanjih 24 terenskih in tovarniških osnovnih organizacij le še 8 močnih osnovnih organizacij, ki bodo imele značaj krajevnih organizacij. Te bodo v Sevnici, Boštanju, Krmelju, Studencu, Šentjanžu, Tržišču, Loki in Zabukovju. Razen njih bo obstajalo še 11 aktivov pri delovnih organizacijah in 10 pri občinskem komiteju.

Vsestranska in dolga razprava o preobrazbi ZK v sevniški občini je končana. Premočno je zmagalo prepričanje, da bodo osnovne organizacije v obliki krajevnih organizacij, katere bodo sestavljali ljudje, ne oziraje se na kraj zaposlitve, uspešneje delovale za vsesplošen napredek okolja, v katerem živijo in delajo. Kot je dejal Jože Bogovič, sekretar občinskega komiteja, je dosedanja praksa pokazala, da za učinkovitejše delovanje niso ustrezali niti proizvajalni tipi organizacije niti strogo teritorialni. Zato je treba najti tak integracijski tip, ki bo združeval obe strani in izražal resnične interese delovnih ljudi.

Da bi nove, okrepljene osnovne organizacije lahko obširneje obravnavale tudi probleme posameznih delovnih organizacij ali skupin, bodo ustanovljeni aktivi: 11 v delovnih organizacijah in 10 pri občinskem komiteju. Ti bodo imeli več pristojnosti in bodo lahko samostojno nastopali.

V razpravi o reorganizaciji je bilo vseskozi čutiti, da se člani ZK dobro zavedajo, da je sprememba organizacijske oblike šele prva stopnica k vsebinski reorganizaciji. Priprave za slednjo pa bodo v sevniški občini izvedli do občinske konference, ki bo jeseni.

LISCI PRIMANJKUJE PROSTORA. Pred nekaj dnevi so gradbeni delavci zgradili nosilne stebre za nadzidavo na srednjem traktu poslopja konfekcije Lisca v Sevnici. Zaradi povečanja proizvodnje potrebuje podjetje večje prostore in skladišča. (Foto: M. L.)

Včeraj — predvsem odloki

Na včerajšnji seji sevniške občinske skupščine so imeli kar 16 točk dnevnega reda. Na vrsti so bili predvsem številni odloki s področja občinskega proračuna, prometnega davka, cen obrtnih storitev, podražitve mleka, sklepnih računov skladov in njihovi letošnji finančni načrti ter druge stvari. Imenovani so bili tudi predsedniki zborov, svetov, komisij in člani odborov skladov. Več bomo o tem poročali prihodnji teden.

Odločena bo usoda boštanjskih hlevov

Kmetijski kombinat Zasavje iz Sevnice je po daljšem proučevanju in iskanju rešitve sklenil zaradi nerentabilnosti opustiti pitanje goveda in rejo krav molznic v boštanjskih hlevih. Čeprav nerad se je kolektiv odločil za ta ukrep, ker je živinorejski obrat nedograjen in brez večjih lastnih zemljišč v neposredni bližini; prevažanje krme iz zelo oddaljenih krajev pa toliko poveča stroške prireje, da ni mogoče shajati s sedanjimi cenami goveda in mleka.

V soboto, 17. junija, bo zaradi tega sklican poseben sestanek, kjer se bodo posvetovali o tem, kaj je treba ukreniti, da bodo hlevi in pomožne stavbe, od katerih je še treba odplačevati letne obveznosti, najbolje izkoriščeni. Podrobneje bomo o okoliščinah, ki so pripeljale do tega ukrepa, še pisali.

Občni zbor RK Sevnica

4. junija je bil v Sevnici občni zbor občinskega odbora RK. V poročilih in v razpravi so orisali velike uspehe te organizacije, pa tudi težave, s katerimi se spopada. Ugotovili so, da RK vedno bolj uspešno načenja socialne probleme v naši družbi, kar se zlasti kaže v njegovi skrbi za stare in onemogle ter za otroke. Organizacija je priredila več predavanj in tečajev, s katerimi je zdravstveno izobraževala prebivalce. Na zboru so ugotovili, da bo treba Rdečemu križu pri njegovem humanem delu v bodoče nuditi večjo družbeno pomoč.

S. Sk.

Ribji zarod uničujejo

Zadnji čas je videti fantiče, ki se vračajo z bregov Impoljskega potoka, obloženi z mladicami postrvi, ki jih ribiška družina vzgaja za vlaganje v reke. Zaradi velikega števila te ribice rade prijemljejo, so pa še premajhne za uživanje, zato je tak lov pravo uničevanje zaroda. Ni čudno, da ljudje zahtevajo ostrejšo kontrolo in nemilo kaznovanje takega ropanja narave.

S posebnim kamionom bo laže

Drevesnica kmetijskega kombinata »Zasavje« na Blanci je lansko jesen in letošnjo pomlad prodala večji del sadik, zato namerava tudi v letošnji poletni sezoni cepljenja »na oko« zastaviti najmanj tolikšno proizvodnjo kot lani. Drevesničarstvo pa ima opravka z množico kupcev, ki jim je treba blago ponuditi, prodati in dostaviti. V kombinatu menijo, da so pri tem še vedno premalo naredili in da še daleč niso izkoriščene vse možnosti. Da bi omogočili hitrejšo dostavo manjših pa tudi večjih pošiljk, ki so morale doslej po železnici, nameravajo v kratkem kupiti poseben kamion, s katerim bi razvažali občutljive sadike.

Preveč prijav za Rovinj

Da bi sevniško Društvo prijateljev mladine omogočilo več otrokom cenejše letovanje na Jadranu, je nedavno tega kupilo še dve počitniški hišici, tako da lahko skupno letuje 170 otrok. Kolikšno je zanimanje za to, kaže podatek, da se je doslej prijavilo že 220 otrok. Ker bo precej mladine letovalo s starši, bo letos deležno morja veliko več otrok kot lani.

Sevniška šola prvak

Na občinskem prvenstvu šol v rokometu je zmagala osnovna šola Sevnica, za njo pa sta se zvrstili tržiška in boštanjska šola. Igre so bile zelo zanimive in žilavne. Srečanje Sevnica — Tržišče 11:11 (10:7), Tržišče — Boštanj 8:7 (5:4) in Sevnica — Boštanj 21:5 (10:2). Najboljši strelci so bili Hočevar iz Tržišča z 8, Lipovšek s 5, Pompe s 6 (oba iz Sevnice) in Živič iz Boštanja s 4 zadetki. Tekmovanje je zelo dobro organizirala pionirska občinska zveza.

D. B.

Malkovec: bo Hmeljnik izpolnil obljubo?

Čas izletov je in mnogi popotniki si zaželijo znanega naravnega malkovškega cvička in sprehoda med slikovitimi vinogradi. Pred leti je obiskovalec lahko dobil pri kleti tudi kaj za pod zob, zdaj pa tega že dalj časa ni več. Novi lastnik kleti, novomeško trgovsko podjetje Hmeljnik, je sicer obljubilo, da bo pri kleti uredilo gostišče, vendar se doslej ni še nič spremenilo. Ljudje ne razumejo zaviačevanja, saj je očitno, da bo Malkovec z izgradnjo asfaltne ceste do Mokronoga dostopen še številnejšim obiskovalcem, zato bi se v ta namen naloženi denar dobro obrestoval.

SEVNIŠKI VESTNIK

»Čimprej se moramo vključiti v ligaška tekmovanja,« pravijo mirenski nogometaši. Redni treningi, trda in naporna vadba, razumevanje podjetij za materialno pomoč, in na vrsti so že uspehi. Na dan krajevnega praznika, 6. junija, so premagali NK Elan iz Novega mesta z rezultatom 3:1 (0:1). Za odbojko, katere središče je Trebnje, se je pojavil nogomet, ki ima največ pristašev na Mirni. Prebivalcem tega kraja, pa tudi drugim se obeta novo razvedrilo: ogled nogometnih tekem, ki so spodbuda mladini, da se udejstvuje v tem priljubljenem športu. Na sliki je moštvo pred tekmo z Elanom. (Foto: M. Legan)

Danes o stavbnih zemljiščih

Danes dopoldne se bodo ob pol devetih sestali odborniki obeh zborov trebanjske občinske skupščine na četrto redno sejo. Sprejemali bodo nekatere važne zadeve: odlok o urejanju in oddanjaju stavbnih zemljišč, sklep o odobritvi količine in vrste lesa za domačo porabo, odlok o blagovnem prometu, odlok o financiranju vzgoje in izobraževanja in nekatere druge stvari. Obširneje prihodnjič.

Kmalu ogledala na ovinkih

Na nekaj krajih je v sevniških ulicah vožnja zelo nevarna, ker so hiše tako blizu cestišča, da onemogočajo pregled nad prometom. Zato je občina kupila nekaj prometnih ogledal, ki jih bodo v kratkem postavili na najbolj nevarnih mestih.

MALO V SENCI LANSKE 150-LETNICE, PA VENDAR

Lepo proslavljen krajevni praznik

Mirna je za letošnji praznik dobila novo kino dvorano

Že prejšnjo soboto so na Mirni svečano odprli novo kino dvorano in kinoprojektor, tako da Mirenčanom v bodoče ne bo več treba hoditi na predstave v Trebnje ali Mokronog, zato je ta pridobitev za razvijajoči se kraj zelo pomembna. Filmsko platno bo omogočilo tudi cinemaskopske predstave, ki jih bodo uvedli, brž ko bodo dobili ustrezne leče za kinoprojektor.

Na prazničen dan je imela krajevna skupnost najprej svečano sejo, zatem so položili vence k spomeniku padlih na Rojah, sledila pa so športna tekmovanja. Občinska komisija za vzgojo in varnost prometa je organizirala ocenjevalno kolesarsko vožnjo med učenci vseh petih popolnih osnovnih šol. Pri tem so se najbolj izkazali učenci iz Velikega Gabra, ki so med posamezniki osvojili prvo in drugo mesto.

V prijateljski rokometni tekmi med učenci osnovne šole iz Sentruperta in Mirne so zmagali domačini z rezultatom 13 : 7. Največ zanimanja pa je bilo za nogometno tekmo med reprezentancama Mirne in Novega mesta. Čeravno so v igri gostje prvi povedli, so ob podpori gledalcev domači nogometaši premagali Elan s 3 : 1 (0 : 1). Za Mirenčane je dosegel dva gola Šmuc, enega pa Tratar.

Oglašujte v DL!

Protestna zborovanja proti vojni

Po prvih dneh oboroženega spopada ob izraelskih mejah so tudi v trebanjski občini priredili protestna zborovanja zoper vojno na Srednjem vzhodu. Zbrali so se v trebanjskem Litostrojevem obratu, v Kemoopremi, v Dani, na Dobu in v obratu Pohorje. Ostro so obsodili napadalce in njihove zaveznike, ki so mislili sporna vprašanja rešiti - tako, da bodo diplomatske razgovore zamenjali razgovori topov in pušk.

Izbrati bo treba nova vodstva KS

Še ta mesec bodo zbori volivcev, na katerih bodo izvolili nove svete krajevnih skupnosti

Ker je članom svetov 17 krajevnih skupnosti trebanjske občine potekel mandat, bo treba v kratkem izbrati nova vodstva. Da bi se na volitve dobro pripravili, so se prejšnji teden zbrali v Trebnjem predsedniki in tajniki krajevnih skupnosti. Dogovorili so se, da bodo skupno s krajevnimi organizacijami SZDL v juniju sklicali zbore volivcev, na katerih bodo izbrali nove svete. Vanje bo treba izvoliti tiste prizadevne ljudi, ki bodo znali organizirati posamezne akcije in vanje pritegnili čimveč občanoo.

Na sestanku so govorili tudi o letošnjih programih krajevnih skupnosti. Prvotni osnutek je namreč predvideval 12 milijonov S din občinske pomoči, vendar je kasneje občinska skupščina lahko odobrila le 8 milijonov, kar pa je še vedno tretjino več kot lani. Zaradi tega je bilo potrebno izločiti nekatere manj nujne zamisli in hkrati pozvati prebivalce, naj v bodoče še bolj pomnožijo občinsko pomoč s prostovoljnim delom in prispevki.

Na junijskih zborih volivcev bodo na območjih nekaterih krajevnih skupnosti razpravljali tudi o združitvi. Doslej je bilo predlagano, naj bi KS Češnjice priključili KS Trebelno, KS Račje selo pa KS Trebnje. Dosedanje izkušnje kažejo, da sta ti dve krajevni skupnosti prešibki za samostojno življenje.

Trebnje pred 40 leti

Kako so gradili uradno hišo

Takratno trebanjsko županstvo je že dolgo časa gojilo željo, da bi imelo vse urade pod eno streho v veliki, lepi hiši. 1927. leta je bila ustanovljena 7-članska komisija, v kateri sta bila tudi Ivan Grosek in Jožef Pust. Ta komisija je po daljšem posvetovanju razpisala v takratnih časopisih: Slovencu, Jutru, Narodnem dnevniku in v Uradnem listu javen natečaj za izdelavo načrta. Natečaj je bil anonimen, svoja dela so lahko prijavljali le državljani Kraljevine Srbov, Hrvatov in Slovencev. Na najboljše prispeke, ki so morali biti poslani pod geslom, so bile razpisane lepe nagrade: 6500 din, 4500 din in 3000 din. V tistem času je bil zidar plačan 8 din na uro.

Komisija je postavila tudi zahteve: vsaka soba toliko in toliko oken, vsi prostori morajo imeti »direktno luč in zrak«, na dvorišču mora biti vodnjak (v tistem času je bil vodovod šele pobožna želja Trebanjcev). Prispele ponudbe, med njimi so bile nekatere z zanimivimi oznakami: Napredek, Ekonomija, Omega, Uradi itd. so bile razstavljene 7 dni. Izmed vseh je bil odbran osnutek arhitekta Ivana Zupana iz Ljubljane, ki je do konca 1927 izdelal tudi podrobnejše načrte, za kar je zahteval 18.000 din akontacije.

Sila podrobno je bil izdelan predračun stroškov za gradnjo. Takrat so bile za delo takele cene: zidarski delavec je zaslužil 5 din na uro, zidar 8 din, vajenec 5, ženska 3,5 (!), kleparji, mizarji, steklarji in pleskarji so bili plačani po 12 din na uro. Skupen račun je pokazal da bo uradna hiša stala 1,600.000 din Na razpisani licitaciji za gradnjo je dalo najboljšo ponudbo gradbeno podjetje »Tönnies iz Ljubljane. V pogodbi se je obvezalo, da bo stavbo postavilo za 1,650.000 din, občina pa si je pri tem zagotovila, da mora to podjetje pri delu zaposliti naslednje »domače profesionistee: mizarstvo Peček z Mirne, Ključavničarstvo Javornik in Kleparstvo Kmet. Pogodba je bila sklenjena avgusta 1928, podjetje pa bi po njej moralo stavbo zgraditi do 1. julija 1929. V pogodbi je tudi pisalo, da mora biti hiša v 90 dneh pod streho.

(Nadaljevanje sledi)

TREBANJSKE NOVICE

Z USTANOVNE SKUPŠČINE IZOBRAŽEVALNE SKUPNOSTI

Zaradi denarja dolga razprava

Temeljna izobraževalna skupnost ima veliko nalog, pa malo denarja — Prizadeti bodo otroci — Po nekaterih mnenjih decentralizacija šolstva ni izvedena v primernem času — Dve struji pri volitvah

Ustanovna skupščina temeljne izobraževalne skupnosti občine Kočevje je bila 31. maja. Na njej so med ostalim ustanovili izobraževalno skupnost, izvolili organe skupnosti, sprejeli statut in razpravljali o finančnem načrtu skupnosti za drugo polovico leta.

Že pri volitvah je bila razprava živahna in se je oblikovalo dvoje stališč: po enem naj bi važnejše funkcije imeli v rokah predstavniki izobraževalnih zavodov, po drugem pa predstavniki gospodarskih organizacij, občanov in občinske skupščine. Po temeljiti razpravi so bili med ostalim izvoljeni za predsednika skupščine temeljne izobraževalne skupnosti Stane Letonja, za predsednico izvršnega odbora skupščine Danica Kaplan in za delegata za izvolitev članov skupščine republiške izobraževalne skupnosti Tilka Kovačevič.

Podobno kot pri volitvah se je izoblikovalo dvoje stališč tudi pri razpravi o finančnem načrtu izobraževalne skupnosti za drugo polovico leta. Predstavniki izobraževalnih zavodov so opozarjali, da s finančnim načrtom predvideni dohodki ne bodo zadostovali. Tega jim nihče ni oporekal. Vendar pa je pri zbiranju denarja za financiranje izobraževanja treba upoštevati, da bo letošnji občinski proračun občutno manjši kot lanski.

Predstavniki podjetij so opozorili prosvetne delavce, da bo treba tudi v izobraževalnih zavodih »odpravljati neupravičene stroške« in da bodo morale letos »vse družbene službe skupaj z gospodarstvom zategniti pas«.

V razpravi je bilo tudi opozorjeno, da so dohodki izobraževalne skupnosti planirani zelo napeto. Pričakovati je namreč treba, da osebni dohodki letos ne bodo porasli za 13 odstotkov (glavni dohodek skupnosti bo namreč prispevek iz osebnega dohodka od delovnega razmerja) in da je zato treba pričakovati izpad dohodkov še iz naslednjih dveh zelo pomembnih virov: davka od prometa blaga na drobno in 1-odstotnega prispevka od bruto osebnih dohodkov gospodarskih organizacij.

Cene v Kočevju

Pretekli ponedeljek so veljale v trgovini s sadjem in zelenjavo naslednje maloprodajne cene: krompir 0,60 Ndin kg, novi krompir 1,92 Ndin kg, sveže zelje 1,54 Ndin kg, kislo zelje 1,54 Ndin kg, fižol v zrnju 3,78 do 4,85 Ndin kg, grah v stročju 3,03 Ndin kg, čebula 4,06 Ndin kg, česen 5 Ndin kg, zelena solata 2,67 Ndin kg, ribe 7,35 Ndin kg, jajca 0,48 Ndin kos, pomaranče 4,70 Ndin kg, limone 4,60 Ndin kg, banane 6 Ndin kg, češnje 2,86 Ndin kg.

Združitev zdravstvenih domov

Sedež bodočega zdravstvenega doma naj bi bil v Kočevju, ki ima najbolj primerne prostore

Novi zakon o organizaciji zdravstvene službe v Sloveniji zahteva le en zdravstveni dom na 40.000 prebivalcev. Ta dom pa mora imeti še naslednje oddelke oziroma službe: pediatrično, ginekološko, epidemiološko in medicino dela. Organizacija zdravstvene službe se mora prilagoditi zakonu do konca leta.

Na zadnjem sestanku predstavnikov zdravstvenih delavcev in občinskih skupščin Kočevja, Ribnice in Grosupljega, ki ga je sklical Zavod za zdravstveno varstvo iz Ljubljane, so sklenili, da se bodo v prvi fazi združili: Zdravstveni dom Kočevje in Ribnica ter zdravstvena postaja Velike Lašče. Sedež bodočega zdravstvenega doma bo v Kočevju, in sicer predvsem zato, ker ima najprimernejše prostore. O tem predlogu bodo razpravljali še samoupravni organi prizadetih zdravstvenih domov in občinskih skupščin.

Nočnine v maju

V hotelu »Pugled« v Kočevju je maja prenočilo 682 turistov (546 domačih in 136 tujih), maja lani pa 544 turistov (474 domačih in 70 tujih). V prvih petih letošnjih mesecih je hotel zabeležil 3431 nočnin (2942 domačih in 489 tujih), v istem obdobju lani pa 2849 (2447 domačih in 402 tuji). Odstotek nočnin hitreje narašča pri tujih gostih.

Kje bo javno kopališče?

Danes ob 8. uri bo svet za urbanizem na razširjeni seji razpravljal in sklepal o določitvi lokacije za bodoče javno kopališče v Kočevju. -V

Otroci vzgojnovarstvenega zavoda Kočevje so ob koncu šolskega leta pripravili razstavo svojih izdelkov. Ogledalo si jo je veliko ljudi. Vsi so pohvalili potrpežljivost in vztrajnost otrok, ki so s skromnimi sredstvi ustvarili s pomočjo vzgojiteljic lepe izdelke. (Foto: M. Jelenovič)

Varujmo redke rastline!

Od 20. do 28. maja je bil prvi republiški teden varstva narave, v katerem so sodelovali tudi kočevski planinci. Za vso Slovenijo je bilo natiskanih veliko propagandnih lepakov, ki podvajajo ljubitelje narave k varstvu naravnih lepot — naše flore in favne.

Kočevski planinci so poskrbeli, da bo ta zaščita trajala vse leto. Na njihovem področju je po poljih in gozdovih veliko rastlin, ki so v Sloveniji že zelo redke; med njimi so bela narcisa, hrbtičasti trpotec, bledo rumeni in krvavi klinček, rižovka, gladki naprstec in Ilagajev volčin. V višjih legah raste tudi veliko alpskih cvetlic: alpski srebot, zelena meta, dlakavi sleč, planinski svišč ali encijan, rododendron in druge.

Nujno bi bilo, da bi Planinsko društvo priredilo poljudno predavanje o teh cvetlicah, za člane društva in druge pa priredilo tudi poseben celodnevni izlet, na katerem bi strokovnjak razkazal posamezne rastline. K tej akciji bi bilo treba pritegniti taborniške organizacije in šole. Prav bi bilo, da bi v Planinskem društvu ustanovili stalno varstveno skupino.

Varstvo živalstva je na Kočevskem bolj urejeno, ker za to skrbijo lovske družine in uprave gojitvenih lovišč. Več skrbi pa bi bilo treba posvetiti tudi ptičam, ki so vse bolj redke. Zaščititi bi bilo treba tudi človeške ribice in druge redke jamske živalice, da se ne bi neodgovorni s tem okoriščali, kot se je že zgodilo.

A. ARKO

DROBNE IZ KOČEVJA

■ POSEBNO IZDAJO »DELA«, ki je prinesla novice o spopadu na Srednjem vzhodu, so v Kočevju kmalu prodali. Mlajši so prvič doživeli tak način obveščanja.

■ NEDAVNO ODPRTEMU LOKALU »Metka bar« pravijo nekateri mladinski bar, sej se v njem najraje zbira mladina. Razen sladoleda ima lokal tudi glasbeno skrinjo.

■ ČEBELARJI IZ VSEH KRAJEV občine so sporočili, da se čebele pasejo predvsem na travnikih, smreka pa bo zaradi slabega vremena kasneje zamedila kot na Štajerskem. V Dobu ob Kolpi so dobili 2. junija iz panja 0,70 kg medu, naslednjega dne že 1 kg.

■ POKRAJINSKI MUZEJ je dobil pred kratkim zanimiv album fotografij iz let 1941 in 1942. Album so našli v klavirju, kamor ga je nabrž skril neki Kočevar, ko je bežal pred partizani. Na fotografijah so proslave Kočevarjev leta 1941, sprejemi Nemcev in Italijanov itd. V albumu je okoli 60 fotografij v velikosti razglednic.

KOČEVSKE NOVICE

Ali ni mogoče odpraviti motenj?

Na podeželju radi poslušamo radijske oddaje, ker nam ni dano hoditi v gledališče, v kino ali na koncerte. Dostikrat pa smo tudi pri poslušanju radia prikrajšani za užitek, ker neka nemška postaja že leta moti sprejem ljubljanske oddaje. Prebivalci ortneškega konca prosimo, da bi RTV poskrbela za nemoten sprejem.

VP

Sedemdeset let Aleksandrove mame

Lep življenjski praznik je pred nedavnim imela Aleksandrova mama iz Ortneka. Pri hčerki v Hojčem se je zbrala številna družina. Osemnajstim sinovom, hčeram in vnukom so se pridružili še mnogi prijatelji, tako da je bil okoli slavljenke zbran velik krog ljudi. Jubilantki želimo še vrsto srečnih let med svojci! V. P.

Pri KOVINSKEM nimajo zalog

Kovinsko podjetje v Ribnici zaposluje 113 delavcev in uslužbencev ter 35 vajencev. Številka o vajencih nam pove, kako podjetje skrbi za kvalificirani kader, kar se bo brez dvoma bogato obrestovalo.

Osebni dohodki zaposlenih so ostali na ravni lanskega leta in jih ne nameravajo povečati. Produktivnost se je povečala, zato uvedba 7-urnega delavnika delavcev ni prikrajšala pri osebnih dohodkih.

Proizvodnja poteka po načrtu, ki so ga sprejeli v začetku leta. Med proizvodi podjetja prevladujejo kmetijska orodja, to so kmetijski vprežni plugi in brane; v kooperaciji s »SKIP« — Ljubljana izdelujejo gradbene stroje in naprave, za »Itas« iz Kočevja pa več vrst prikolic.

Podjetje izdeluje proizvode v pretežni meri po predhodno sklenjenih pogodbah z naročniki. Zato se ne boji, da bi se zaloga izdelkov povečala, in ne drži v skladiščih preveč reprodukcijskega materiala.

Obratna sredstva so stalno pereč problem, vendar ga ne morejo rešiti ne z vlaganjem lastnih sredstev ne z dodatnimi krediti. Precejšnje težave imajo z nekaterimi kupci, ki dolgujejo znatne zneske. Med njimi so tudi taki, od katerih bo treba dolgove sodno izterjati.

Glave so že v Ribnici

Bronasti odlitki glav Jakoba Gallusa, Stanislava Skrabca in dr. Ivana Prijatelja so že v Ribnici. Nameravajo jih postaviti v parku kulturnikov, ki ga bodo uredili v grajskem parku. Načrti za ureditev parka so tudi že narejeni.

Seveda pa se nekaj mora zatakniti in tudi tokrat se je — pri podstavkih za kipe. Po dosedanjih ponudbah bi namreč podstavki veljali še enkrat več kot kipi, ker bi bili zelo bogati, na njih pa, razen imen, naštete še glavne zasluge posameznih kulturnikov. Turistični delavci iščejo, kje bi dobili podstavke po zmernejši ceni.

Most v Goriči vasi

Te dni potekajo razgovori glede rekonstrukcije ceste in gradnje mostu Ribnica—Kočevje pri Goriči vasi. V razgovorih sodelujejo predstavniki skupnostni cestnih podjetij SRS, cestnega sklada SRS in ObS Ribnica. Pričakovati je, da bodo z gradnjo kmalu pričeli. -v

Še je prostora za letovanje

Dom »Urban« v Novem gradu še ni povsem zaseden — Cene za letovanje so zmerne

Letovanje v Novem gradu bo organizirala od 15. junija do 15. septembra Počitniška skupnost Ribnica.

Oskrbni dan v počitniškem domu »Urban« stane za člane skupnosti: za odrasle 20 N-din, za otroke do 10. leta 10 N-din, od 10. do 15. leta starosti 16 N-din. Za nečlane je nekoliko dražje, in sicer 25 N-din, 12,50 N-din in 20 N-din.

Dom še ni povsem zaseden. Za prosta delovna mesta se zanimajo prevsem Mariborčani, pa tudi drugi.

Od 4. do 11. junija je bilo v domu »Urban« 70 učencev osnovnih šol Sodražica in Loški potok, ki so imeli v Novem gradu šolo v naravi. Šolo so organizirali prosvetni delavci in starši otrok. Počitniška skupnost jim je zaračunala po 2,50 N-din za učenca na dan za prenočišče, uporaba elektrike, vode in posode, medtem ko ima šola svojo hrano in osebje.

V. P.

Veliko stanovanj v gradnji

V kočevski občini je v gradnji okoli 130 družinskih stanovanjskih hiš ter več stanovanjskih stavb, ki jih gradi družbeni sektor. Med slednje štejejo dva stanovanjska bloka v Podgorski ulici, enega na Roški cesti ter več poslovnih zgradb, med njimi trakt C osemletke, obrat tovarne MELAMIN, garaže gasilskega društva, turistično kočo na Smuki, hlev za 200 krav na Mlaki, lakirnico pri LIKU in še druge gradnje. Vrednost vseh naštetih naložb znaša okoli 2 milijardi S din. -v

Nesnago iznad jeza odpravili pod jez

Pred nedavnim so v Kočevju dogradili in priključili novo kanalizacijo, ki bo odvajala vso umazanijo z levega brega Rinže za zapornice. S tem bo odpravljena plast nesnage, ki se je doslej nabirala na površini Rinže. Kanalizacija je veljala okoli 40 milijonov Sdin. S tem se bo mesto rešilo dela odpadnih vod, ki pa jih bo zdaj dobila na grbo Dolga vas, kamor teče Rinža. Zato je nujno zgraditi vodovod za Dolgo vas ter čistilne naprave za vso to nesnago. Nesnage se je namreč zdaj rešila le Rinža nad zapornico, zato pa je bo toliko več pod njo. J. P.

Proizvodnja po planu

Kovinsko podjetje Ribnica je do konca maja proizvedlo nekoliko več, kot so planirali. Za kooperanta SKIP in ITAS so namreč proizvedli več kot so predvideli. Lastna proizvodnja kmetijskih strojev in naprav pa je bila nekoliko manjša, ker je tudi konec sezone za prodajo.

Zalog podjetje nima, ker delajo vse le po sklenjenih pogodbah. Kupci so slabi plačniki.

Kmalu prva letošnja opeka

Zaradi mrzlega in deževnega vremena v aprilu je začela ribniška »Opekarna« izdelovati surovo opeko šele v maju. Prva letošnja opeka pa bo prišla iz peči v teh dneh. Opekarni primanjkuje polkvalificiranih delavcev. Staro zalogo so prodali. Kupci plačujejo sproti, zato Opekarna nima dolžnikov. Tudi povpraševanje po opeki spet narašča.

Vlagajte pri

DOLENJSKI BANKI IN HRANILNICI v Novem mestu

ter pri njenih poslovnih enotah v Krškem, Metliki in Trebnjem!

Oglašujte v DL!

Prošnje naj rešujejo KS

Svet za družbeni plan in finance je imel pred kratkim v Ribnici spet sejo, na kateri je med drugimi obravnaval osnutek odloka o virih dohodkov novoustanovljene temeljne izobraževalne skupnosti. Določil je stopnjo prispevkov, iz katerih bodo financirali izobraževalno skupnost.

Svet je obravnaval tudi prošnjo davčnih zavezancev za znižanje prispevkov od kmetijstva. Sklenil je, naj prošnje pošljejo svetom krajevnih skupnosti, ki bodo v bodoče dajali mnenja, na osnovi katerih bodo kasneje odločali člani sveta za finance. Zaradi tega sklepa naj se občani v prihodnje obračajo na krajevne skupnosti. -r

Gabričevi Anici v spomin

Umrla je ena najstarejših učiteljic Gregorije, močno priljubljena med prebivalstvom, kar je pokazalo slovo na njeni zadnji poti. Slemenci že dolgo niso videli tako lepega pogreba in številnega spremstva. V poslovilnih govorih so se spominjali Gabričeve Anice, ki je v začetku okupacije pribežala s Štajerskega ter nato z vso požrtvovalnostjo nadaljevala svoje poslanstvo v Gregoriji. V. P.

Ribniški pevci v Ortneku

Po radijskem snemanju v Ljubljani so se ribniški pevci domov grede ustavili v Ortneku. V gostilni se je razlegla domača ribniška pesem, s katero so gostje močno razveselili poslušalce. Radi bi jih še večkrat slišali peti! V. P.

Cene v Ribnici

Pretekli ponedeljek so veljale v trgovini s sadjem in zelenjavo naslednje maloprodajne cene: krompir 0,80 novih dinarjev kg, novi krompir 2,60 Ndin kg, sveže zelje 1,35 Ndin kg, kislo zelje 1,55 Ndin kg, stročji fižol 5,16 Ndin kg, grah v stročju 3,45 Ndin kg, čebula 4,50 Ndin kg, česen 6,45 Ndin kg, solata 2,75, pomaranče 4,90 Ndin kg, limone 4,90 Ndin kg, banane 6 Ndin kg, češnje 4,50 Ndin kg, jajca 0,48 Ndin kos, kilogram.

REŠETO

Ne bo dovolj, če pride iz vsake hiše le eden!

ALI BOMO ZAČELI GRADITI CESTO ČRNOMELJ — VINICA?

Prvi odmev na osnutek programa javnih del je ugoden — Odveč je bojajen, da bi se sredstva iz vasi prelivala v mesto, ker bo ravno narobe — Poglavitno je zagotoviti udeležbo vseh volivcev na zborih občanov, sicer so prizadevanja zaman, sredstva republiškega cestnega sklada pa bodo rade volje vzeli v kaki drugi občini

Ne drobiti sredstva, gre za velike stvari, ne za problemčke, je eno izmed načel, po katerih so sestavili program javnih del na področju črnomeljske občine. Prvi odmev na osnutek programa je med občani ugoden. Z njim se strinjajo tako na Vinici kot v Adlešičih, v Dragatušu, Semiču, Starem trgu in Črnomlju. Ker pa ne poznajo razmer, skušajo ponekod zriniti vanj popravilo kake vaške poti ali pokopališča itd.

Če bi take pripombe upoštevali ne bi bilo mogoče zgraditi ceste do Vinice, ne bi bilo novih vodovodov, ne gasilskega doma v Črnomlju in drugih večjih del, za katere so podjetja pripravljena namensko prispevati. Za manjše komunalne problemčke bodo morale še naprej skrbeti krajevne skupnosti in vaške organizacije ter jih reševati na lastno pobudo, medtem ko gre pri izvedbi skupnega programa za pomembne pridobitve v korist vseh prebivalcev občine.

Ko v posameznih krajevnih središčih razpravljajo o programu, so ponekod postavili zahtevo, da bodo sredstva, zbrana s samoprispevkom, uporabili samo za delo na domačem področju. Take zahteve so sicer upravičene, kažejo pa na nepoznavanje razmer.

Za vsa komunalna dela v občini bo namreč v 4 letih porabljenih več kot 1 milijardo in 360 milijonov dinarjev, občani pa bodo od tega zbrali le simboličen delež. Večina sredstev je zagotovljenih s pomočjo republiškega cestnega sklada in s prispevki delovnih organizacij, zato se vaščanom ni treba bati, da bi z njihovim denarjem gradili v Črnomlju, pač pa obratno.

Preden pa bo program izglasovan na zborih volivcev, bo treba poskrbeti še za izjemo v dosedanjih navadah. Doslej so na zbore volivcev navadno prihajali le gospodanji, iz vsake hiše eden, tokrat pa njihova udeležba ne bo dovolj. Če izjemoma ne bodo na zbore volivcev pripeljali svojih družinskih članov z volilno pravico, so vse priprave zaman. Novi zakon namreč zahteva, da se lahko za samoprispevek odločijo le na takem zboru občanov, kjer je navzočih najmanj 51 odstotkov volivnih upravičencev. Koliko so občani pripravljeni prispevati svoj delež — 1 odstotek od mesečnega zaslužka ali od osnove katastrskega dohodka — k velikemu napredku, kakršnega ni bilo že več let, potem naj žrtvujejo še pol ure časa za udeležbo na zboru volivcev, da ne bo velika zamisel propadla samo zaradi slabe udeležbe.

V tem krimeru pa bo propadlo tudi več sto milijonov republiškega cestnega sklada in Cestnega podjetja, ki so zdaj na razpolago in jih lahko takoj oddajo drugim občinam (nanje ponekod že komaj čakajo!), pa tudi podjetja bodo denar, namenjen komunalni gradnji, lahko porabile zase.

Ra

Niso hoteli plačati!

Ko je jurjevanje v Črnomlju minilo in ko so si organizatorji oddahnili, se je šele razvedelo, da so imeli pobiralci vstopnine nemalo težav. Nekateri občani so vztrajno odklanjali plačilo 200 Sdin za vstop na prireditveni prostor. Izgovarjali so se, da gredo samo mimo, nekateri pa so celo grdo žalili prodajalce vstopnic. Zdaj jih je najbrž sram, saj so večino »zastonjkarjev« poznali in se o njihovem obnašanju precej govori.

Poroke so ukinjene

V Dragatušu in v Adlešičih so se občani doslej poročali na matičnem uradu, potem pa so se k cekveni poroki peljali v Črnomelj. Na poti v mesto so navadno še prehiteli tistega, ki jih je iz Črnomlja prišel poročat. Gotovo taka organizacija pri vstopu v zakonski stan nima smisla, zato so na zadnji občinski seji odborniki potrdili predlog, da se poroke v Adlešičih in v Dragatušu ukinejo. Ker se svatje navadno že tako pripeljejo v Črnomelj, bodo po novem tam opravili obe poroki.

Manj delovnih mest v občinski upravi

V začetku leta 1966 je bilo v upravi črnomaljske skupščine skupno s krajevnimi uradi zaposlenih 65 uslužbencev, njih število pa se je do konca leta zmanjšalo za 7. Svet delovne skupnosti predvideva nadaljnje zmanjšanje 12 delovnih mest, s čimer se bo poslovanje občinske uprave precej pocenilo. Hkrati s pripravami na ta ukrep, h kateremu so prisiljeni v sedanjih pogojih dela, pa razmišljajo o drugačnem načinu poslovanja, da stranke ne bodo prizadete.

Lep praznik krvodajalcev

8. junija je občinski odbor RK Črnomelj organiziral svečano akademijo v počastitev praznika krvodajalcev. Ob tej priložnosti so podelili večkratnim krvodajalcem 4 diplome, 6 zlatih in 35 srebrnih značk, Marica Hudelja z Vinice pa je prejela šopek nageljnov v zahvalo za požrtvovalno zbiranje krvodajalcev in kot najboljša organizatorka krvodajalske akcije na Vinici. Prav tako je šopek rož za požrtvovalno delo dobila tajnica občinskega odbora RK Štefka Pahulje.

Diplome so prejeli: Vlado Strucelj, Frančiška Gršič, Anton Pavliha in obrat BETI, Črnomelj. Zlate značke pa so dobili: Danica Birkelbah, Marija Kolenc, Anton Cindrič, Angela Dolinšek, Marjan Duh in Julij Volf. Po prireditvi so bili vsi nagrajenci povabljeni na prigrizek v hotel Lahinjo.

K. W.

Več prošenj zavrnjenih

Črnomaljska občinska komisija za dodeljevanje priznavalnin je v zadnjem času obravnavala 19 prošenj, a je ugotovila, da večina prosilcev ne izpolnjuje pogojev, določenih z občinskih odlokom. Za nekatere najpotrebnejše med njimi so predlagali enkratne priznavalnine, medtem ko so ob reviziji nekaj članom ZZB priznavalnine odvzeli. Komisija je o svojem mnenju z obrazložitvijo posameznih primerov poročala občinski skupščini. Odborniki so se z ugotovitvami komisije v celoti strinjali.

NOVICE ČRNOMALJSKE KOMUNE

Če ste za napredek, recite svoj da!

V nedeljo se začno na področju občine Črnomelj zbori volivcev, na katerih bodo občani glasovali za krajevni samoprispevek v prid večjim investicijskim delom na področju celotne občine. Volivci so že obveščeni o vseh predvidenih gradnjah, zajetih v občinskem programu javnih del do leta 1971, od izida glasovanja pa je odvisno, da bodo načrti uresničeni.

V nedeljo, 18. junija, bodo zbori volivcev:

- **v Žiljah in Balkovcih ob 8. uri v osnovni šoli;**
- **na Sinjem vrhu, Gorici in na Daljnjih njivah v osnovni šoli ob 9. uri;**
- **v Damlju, Dragi in Kotu v gasilskem domu ob 8. uri;**
- **v stari in Novi lipi ter Drežniku v osnovni šoli ob 14. uri;**
- **v Speharjih, Bregu in na Hribu v osnovni šoli ob 14. uri;**

Pridite na zbore volivcev in recite svoj DA!

Kot smo poročali, so metliški šolarji z veliko vnemo začeli urejati okolico nove šole. Lepo vreme zadnjih dni so dobro izkoristili. Marsikatero dopoldne s ofantje in dekleta, ki jih vidite na fotografiji, pridno delali, čeprav so se nekaterim že začeli delati žulji. (Foto: R. Bačer)

V METLIŠKEM »NOVOTEKSU« ŠE VEDNO VRE

Nezaupanje poganja korenine

200-članski obrat NOVOTEKS v Metliki je podjetju postavil 3 zahteve. Če na prvi seji delavskega sveta ne bodo sprejete, se namerava obrat osamosvojiti! Tako je bilo sklenjeno pretekli teden na sestanku kolektiva, kjer so bili prisotni tudi predsednik občine, predstavniki družbeno-političnih organizacij ter direktor in predsednik delavskega sveta tovarne NOVOTEKS

V kolektivu metliškega obrata je začelo vreti, ko niso bili v upravni odbor podjetja sprejeti predlagani člani. Metličani ne nastopajo proti izvoljenim toliko osebno, kolikor iz nezaupanja, da ne bodo pravilno zastopali njihovih interesov v organih samoupravljanja.

Preja metliškega obrata je še 1958, 1959 in 1960 veljala za najboljšo v državi, proizvodnja je bila na evropski ravni. Ker pa vsa leta v obrat ni bilo vloženih večjih sredstev, zlasti ne v strojni park, so danes stroji zastareli. Tako so glede na kvaliteto in količino izdelane preje pristali letos na dnu lestvice tovrstnih proizvajalcev v SFRJ. Spričo vsega tega je razumljivo, da je kolektiv zaskrbljen nad bodočnostjo, zlasti zato, ker tudi perspektivni program razvoja podjetja v prihodnjih letih ne zagotavlja metliškemu obratu nobenega napredka v proizvodnji.

Nejevolji, ki je na sestanku prikipela do vrha, pa je botroval tudi nejasen ekonomski račun s centralnim podjetjem. Po podatkih, ki jih je dobila občinska skupščina, je metliški obrat v 9 letih ustvaril za okoli 900 milijonov Sdin amortizacije in več kot za 90 milijonov Sdin skladov, od tega pa je dobil vrnjeno za malenkostne izboljšave in za gradnjo stanovanj le okoli 150 milijonov dinarjev.

Vse to so na setanku Metličani očitali v dokaj ostri obliki. Po daljši razpravi je metliški kolektiv postavil tri zahteve:

1. Naj upoštevajo predloge njihove enote za člane upravnega odbora!
2. Naj se takoj prične rekonstrukcija metliškega obrata, najkasneje pa do konca letošnjega leta!
3. Naj se za metliško tovarno uvede samostojen obračun, da ne bo več nejasnosti in sumničenj glede ustvarjenih sredstev.

Če zahteve na prvi seji centralnega delavskega sveta ne bodo sprejete, se bo metliški obrat zavzel za osamosvojitev, ob tem pa bo zahteval čiste račune za 9 let skupnega dela.

Kakor smo naknadno zvedeli, občinska skupščina Metlika z vodstvi družbeno-političnih organizacij upa v ugodno rešitev tega spora, v nasprotnem primeru bodo tudi oni pripravljeni podpreti težnje kolektiva, da si zagotovi obstoj.

Skupna seja vodstev organizacij

V torek popoldne je bila v sejni sobi občinske skupščine Metlika skupna seja občinske konference SZDL, sekretariata občinskega odbora ZZB, predsedstva občinskega sindikalnega sveta in vidnejših političnih delavcev. Obravnavali so mednarodni politični položaj, zlasti dogodke na bližnjem vzhodu ter stališča Jugoslavije. Ob tem pa so razpravljali o nalogah družbeno-političnih organizicij v občini, ki morajo občanom pravilno pojasnjevati svetovna dogajanja.

Največ zanimanja za poklicne šole

Po končani osnovni šoli bo večina učencev metliške osemletke odšla v poklicne šole. Težava je v tem, ker Zavod za zaposlovaje svoje naloge ni povsem izpolnil. Večina učencev ne ve, za katero šolo bi se odločila. Pri usmerjanju v poklic jim pomaga predvsem ravnatelj osnovne šole. Zavod za zaposlovanje bi moral šoli poslati točen pregled poklicev, da bi se učenci pri izbiri lažje odločili.

Bušinja vas dobi spomenik

Krajevna organizacija ZB v Bušinji vasi je že lani s pomočjo vseh občanov popravila pokopališče, letos pa se pripravljajo na odkritje spominske plošče in obeležja 24 padlim partizanom in žrtvam fašizma. Kamnoseška dela opravlja podjetje MARMOR iz Gradca, otvoritvena slovesnost pa bo 6. avgusta.

Izleti so minili

Učenci in učenke osnovne šole v Metliki so izlete in ekskurzije že opravili. Izleti so bili tesno povezani z učnim programom: četrti razredi so obiskali večje kraje v Sloveniji, peti so odšli v Zagreb, šesti in sedmi na Notranjsko, osmi pa na Gorenjsko. Šola je za izlete in ekskurzije prispevala 200.000 Sdin, ostali pa so dali učenci sami. Da bi se čim več naučili in videli, so potovali z avtobusi.

Lastništvo predstavlja oviro

Svet za gospodarstvo pri ObS Metlika je v soboto razpravljal o težavah, ki ovirajo gradnjo poslovnih stavb in trgovskih lokalov v mestu. O gradnji poslovno-stanovanjskega objekta, v katerem bi bili tudi prostori za postajo milice, se že dolgo govori, predvideli so tudi primerno lokacijo, vendar se je zataknilo pri odkupu dotrajanih gospodarskih objektov. Gospodar zahteva zanje mnogo več, kot jih je ocenil sodni cenilec. Prav tako so obravnavali večletne težave z lastniki prostorov pod arkadami poleg avtobusne postaje. Neko ljubljansko podjetje elektro stroke je pripravljeno tam zgraditi svoj lokal, a tudi tu z gradnjo ne moreje začeti, ker se z lastniki ne morejo sporazumeti za ceno. Člani sveta za gospodarstvo so bili mnenja, da čimprej urediti, ker z nekaterimi gradnjami ni mogoče več odlašati!

Metličani so imeli obisk z Gorenjske

V soboto, 10. junija, so Metliko obiskali predstavniki občinske konference SZDL iz Radovljice ter ves krajevni odbor SZDL z Bleda. Z vodstvom družbeno-političnih organizacij v Metliki so izmenjali delovne izkušnje, obenem pa razpravljali o načinu reševanja kolmunalnih zadev ter o turizmu. Odločili so se za tesnejše sodelovanje v bodoče, posebno na turističnem področju. Gorenjski gostje so bili z obiskom v Beli krajini zadovoljni, ob slovesu pa so Metličane povabili na obisk svojih krajev.

METLIŠKI TEDNIK

OD ČETRTKA DO ČETRTKA

■ V ŽUŽEMBERKU SE BODO V KRATKEM pričela izkopna dela za šolsko igrišče. Kaže, da bodo igrišče delali več let, ker imajo premalo denarja. Za igrišče bo šlo precej sredstev krajevnega samoprispevka. Organizirali bodo tudi prostovoljno delo.

■ »ISKRIN OBRAT V ŽUŽEMBERKU je te dni dobil prizidek. Zgradili so ga nad severovzhodno fasado in škarpo. Celoten objekt »ISKRE« ima zdaj zaokroženo podobo.

■ ŽUŽEMBERK POTREBUJE BENCINSKO črpalko. Gostje z motornimi vozili, ki jih je veliko zlasti ob nedeljah in praznikih, morajo prositi za gorivo druge voznike. Med tednom lahko dobijo bencin na Dvoru. To je začasna rešitev. Radi bi črpalko, ki bo nenehno delala, stala pa naj bi ali na Dvoru ali v Žužemberku.

■ PRAZNIK ČEŠENJ BOSTA PRIREDILA krajevna organizacija Socialistične zveze in gasilsko društvo v Brusnicah 18. junija. Tradicionalna razstava brusniških hrustavk bo tega dne od 8. do 20. ure pri šoli, vse vrste češenj pa bodo tudi naprodaj. Za vstopnino 1 Ndin se bodo obiskovalci lahko razvedrili še na veliki vrtni veselici.

■ DOLENJSKA TURISTIČNA ZVEZA iz Novega mesta je za prvo srečanje dolenjskih izseljencev, ki bo 25. junija v Kostanjevici, pripravila veliko izbiro spominkov iz vseh predelov Dolenjske, za naše rojake pa bodo naprodaj v paviljonu.

■ 10.000 IZVODOV TURISTICNEGA cenika za dolenjsko območje je prejšnji teden razposlala Dolenjska turistična zveza iz Novega mesta turističnim agencijam v tujino, propagandnim predstavništvom, turističnim društvom in gostinskim podjetjem. Razen cen in drugih podatkov iz družbenih gostišč navaja cenik tudi cene v zasebnih gostiščih in v avtocampih.

Novo mesto : Olimpija 21:17

V prvenstveni tekmi ljubljanske conske lige so novomeški rokometaši 11. junija premagali ljubljansko Olimpijo. Za Novo mesto so dali gole: Globokar 1, Jaklič in Lozar po 5, Gantar 4 ter Jančič, Šetina in Pelko po 2, za goste pa: Pust 5, Penko 1, Damian in Čeak po 2 in Erbežnik 7 JAP

ZB Žužemberk želi večjo skrb občine za spomenik na Cviblju

Daleč naokrog vidni spomenik padlim v NOV in žrtvam fašističnega nasilja na Cviblju nad Žužemberkom potrebujejo razen krajevne pomoči tudi skrb občine za vzdrževanje in redno urejevanje okolice.

Krajevna organizacija ZB z drugimi dejavniki v tem kraju sicer skrbi za ureditev okolice spomenika in redno vzdržuje pot do tja, ne more pa napraviti več, ker nima sredstev.

Spomenik je dandanes že tak, da bi mu morali nujno zamenjati nekaj počenih plošč, hkrati pa odstraniti razpoke na vrhu, kjer so napisi. Tudi obledele napise, ki na več mestih niso čitljivi, je treba obnoviti. Obiskovalci zdaj ne morejo na spomeniku prebrati imen svojcev ali prijateljev. Usposobiti je potrebno tudi električno napeljavo z reflektorjem.

Popravila ne kaže odlagati tudi zavoljo tega, ker bo 9. julija pred spomenikom večja svečanost, ki se je bodo udeležili tudi mnogi svojci padlih.

M. S.

Za krvodajalstvom o slepih in gluhih

Novoizvoljeni svet za zdravstvo, socialno varstvo in delo pri občinski skupščini v Novem mestu se bo 22. junija že drugič sestal in obravnaval med drugim krvodajalstvo v občini. Po programu, sprejetem pred dnevi, se bo svet sestal vsak mesec vsaj enkrat. Na sejah bo pretresal najrazličnejša vprašanja. Predvidoma v juliju bo razprava o slepih, gluhih in gluhonemih občanih, kategorizaciji otrok in podobnem, v naslednjem mesecu pa o organizaciji otroškega varstva in družbeni prehrani. Na septembrski seji bo obravnaval štipendiranje, mesec dni kasneje pa problematiko alkoholizma. Jesenske razprave bodo posvečene socialnozdravstveni problematiki občanov. Ob koncu leta bo svet spregovoril o delu socialnozdravstvenih komisij pri krajevnih skupnostih.

ODMEV NA LETOŠNJO ZVEZNO AKCIJO

Javna higiena in red v naseljih

Več del upoštevano že v letnem programu novomeške krajevne skupnosti, nekatera že opravljena — Skrb za novo osnovno šolo še vedno osrednja naloga

V »letu akcij krajevnih skupnosti«, za katerega je dal pobudo zvezni odbor »Družina in gospodinjstvo« in v sodelovanju z nekaterimi zveznimi organi in organizacijami izdelal tudi program, bo novomeška krajevna skupnost posvetila skrb zlasti javni higieni in ureditvi naselij.

Novomeška krajevna skupnost bo s sredstvi občine, delovnih organizacij, s svojimi sredstvi ter s prostovoljnimi prispevki in prostovoljnim delom občanov letos opravila več del. Marsikaj, kar je zapisano v njenem programu, je že končano.

Trdinova cesta v Novem mestu je že asfaltirana, asfaltno prevleko pa je dobila tudi ulica med bloki JLA in ŽTP v Bršlinu. Prav tako staže dograjena vodovoda v Cegelnici in Šmihelu. Tudi priročnih smetišč ni več.

Letos bodo asfaltirali še Dalmatinovo in Cvelbarjevo ulico ter jima uredili kanalizacijo, asfaltirali konzolni most in zamenjali mostnice na kandijskem mostu, uredili most Nad mlini in podobno. Popravila čaka jez na Krki, ureditve pa kopališče na Loki. Predvideno je tudi, da bi prestavili sejmišče. Prav tako bodo napravili dokumentacijo za hortikulturno ureditev Novega mesta. Na vaseh bodo predvsem popravili ceste in poti.

Občani z območja krajevne skupnosti so dali prednost novi šoli, za katero že od februarja plačujejo samoprispevek.

FRANC AVSEC

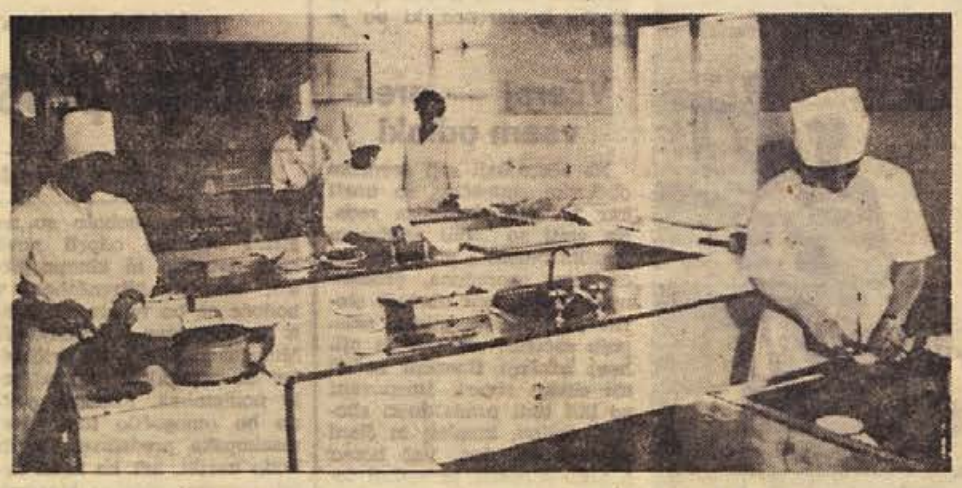

V Šolskem centru za gostinstvo v Novem mestu se letos šola 338 dijakov in dijakinj, bodočih natakarjev in kuharjev. K izpitu se je v rednem junijskem roku prijavilo 56 kandidatov. Na sliki: bodoči kuharji med praktičnim izpitom v kuhinji centra (Foto: Mirko Vesel)

Sprejem za krvodajalce

3. junija je predsednik občinske skupščine Novo mesto Franci Kuhar priredil v gostišču »Breg« sprejem za krvodajalce naše občine. Povabljenih je bilo 32 krvodajalcev, ki so več kot 15-krat darovali kri. Ob tej priložnosti je predstavnik Rdečega križa Boris Savnik izročil diplomo s srebrnim znakom za prizadevnost v krvodajalskih akcijah Danilu Kovačiču in Niku Padevskemu iz Novega mesta. Predsednik občine se je v kratkem nagovoru zahvalil vsem krvodajalcem za nesebično in humano pomoč ljudem.

V ELEKTROTEHNI imajo na zalogi

V novomeški ELEKTROTEHNI na Glavnem trgu imajo na zalogi vse velikosti bojlerjev TIKI in KONTAKT od 8 do 80 litrov, navadne in ekspresne kuhalnike na eno, dve ali tri plošče, vse vrste štedilnikov, štedilnike s programatorjem, pralne stroje Zappas, Candy, Indesit in Castor. Na podeželju, kjer še nimajo hišnega vodovoda, bodo veseli polavtomatskih pralnih strojev Maris-Rondo in Albalux 2, ki jih imajo na zalogi v ELEKTROTEHNI. Avtomatske likalnike Rowenta, AEG-EKA in EWS prodajajo po konkurenčnih cenah.

Z manjšim regresom na dopust

Delovne organizacije v novomeški občini bodo že te dni začele pošiljati svoje ljudi na letne dopuste. Mnoge so se odločile, da bodo tudi letos izplačale regrese in nadmestila za K-15. Po podatkih, ki jih je dobil občinski sindikalni svet, bodo regresi manjši od lanskih, na počitniško letovanje pa se je prijavilo manj ljudi. Več prijav za letovanje v počitniških domovih imajo samo v podjetjih z lastnimi domovi, takih podjetij pa je v občini osem. Sindikalne podružnice nekaterih podjetij so se odločile, da bodo na svoje stroške poslale na letovanje nekaj socialno šibkih članov, medtem ko bodo ponekod plačale stroške za letovanje otrok takih članov. Mnoga podjetja iščejo domove za letvanje prek počitniških skupnosti. Podjetja, ki organizirajo kolektivne dopuste, bodo letos, kot kaže, poslala svoje člane na letni oddih avgusta.

Med vožnjo zaspal

12. junija ponoči se je pripetila hujša prometna nesreča pri Mačkovcu. Strojin Radovanović se je s tovornjakom KZ Čačak pripeljal iz Zagreba. Pri Mačkovcu ga je kmilom zaspal in zapeljal na levo stran ceste. Mimo se je pripeljal z osebnim avtomobilom Džulbo Mustafčić iz Dervente, trčil v tovornjak in zdrknil na travnik. Mustafčić se je laže ranil, škodo pa so ocenili na 5500 N din.

Največ požarov zanetili otroci

Lani je v novomeški občini 32-krat gorelo, ogenj pa je povzročil za več kot 39 milijonov Sdin škode. Gasilci so obvarovali pred uničenjem premoženje, vredno več kot 98 milijonov Sdin.

Največ požarov so zanetili otroci med igro z vžigalicami. Gaslici, zbrani na nedavnem občnem zboru občinske gasilske zveze v Novem mestu, so menili, da so za ta dejanja odgovorni predvsem starši. Zavzeli so se za to, da bodo v gasilske vrste pritegnili več žensk, saj so te prve vzgojiteljice svojim otrokom. S protipožarno dejavnostjo bodo seznanili vse občane. Šolski mladini bodo predavali o tem, kao se zavarujemo pred požarom, in ji prikazovali poučne filme.

V torek: kako gospodarijo?

Zbor delovnih skupnosti občinske skupščine v Novem mestu bo v torek, 20. junija, obravnaval problematiko poslovanja nekaterih gospodarskih organizacij, ki se borijo s težavami. Med drugim bodo spregovorili o Inisu, Opremalesu, Eli ter Dolenjskih in Šmarjeških Toplicah.

27 zlatih in 127 srebrnih za kri

Delovne organizacije v novomeški občini so te dni svečano izročile zlate in srebrne značke svojim najboljšim krvodajalcem. Zlatih značk — dobili so jih vsi, ki so najmanj desetkrat dali kri — so razdelili 27, srebrnih (pogoj: petkratna oddaja krvi) pa 127. 27 večkratnih krvodajalcev je v počastitev 4. junija, dneva krvodajalcev, sprejel predsednik občinske skupščine Novo mesto tov. Franci Kuhar.

IZ NOVOMEŠKE PORODNIŠNICE

Pretekli teden so v novomeški porodnišnici rodile: Helena Kukovičič iz Krškega — Lidijo, Štefka Kotar iz Trebnjega — Branko, Majda Smrke iz Starega trga — Bojano, Alojzija Marinčič z Rožnega vrha — Marjetko, Jožefa Bevc iz Podturna — Darjo, Ana Pašič iz Konca — Mirana, Anica Pestnar iz Trnovca — Rosano, Marija Vranešič iz Črnomlja — Romana, Marija Premrl iz Dolnje Prekope — Sandija, Anica Golob iz Sela — Darka, Pavla Kosec iz Črnomlja — Dušana, Antonija Jaklič iz Križevske vasi — Janeza, Marija Grzin iz Mihelje vasi — dečka in deklico, Terezija Hruševar iz Kržišča — deklico, Elizabeta Svajger iz Črnomlja — dečka, Marija Babič iz Knežine — dečka, Jožefa Zajc iz Loške vasi — dečka, Marija Resnik iz Lokev — deklico.

SEDEMNAJSTI JUNIJ

Dan zaščite otrok v prometu

Letos ga praznujemo prvič

Novomeška komisija za varnost prometa se je zahvalila šolam za njihovo pomoč pri prometni vzgoji, hkrati pa jim predlagala, kako naj proslavijo 17. junij. Na ta dan bodo občinstvo opozorili s parolami, ki jih bodo pripeli na vseh vidnih mestih. Večje manifestacije ne bo, ker komisija nima denarja.

Odlok o proslavljanju 17. junija kot dneva zaščite otrok v prometu je izdal zvezni svet na varnost prometa na podlagi sklepa s posvetovanja, ki je bilo pred dvema letoma v Karlovcu.

Ta dan bomo letos prvič praznovali. V soboto bodo v vsej državi svečanosti in podobne prireditve, na katerih bodo spregovorili o tem, kako so otroci zaščiteni v prometu.

Črna kronika pogosto govori o nesrečah, v katerih so udeleženi otroci. Ob dnevu zaščite pa naj bi opozorili na to, kako bi otroke še bolj zavarovali pred nesrečami. Ta skrb ni naložena le šolam, marveč tudi vsem organizacijam, ki se ukvarjajo s prometom, in celotni družbi.

Kam z učitelji?

Novomeško učiteljišče končuje te dni 25 dijakov novomeške občine. Razpisani pa sta samo dve delovni mesti. 13 učiteljiščnikov je štipendirala občina, zdaj pa jih ne more zaposliti. Kam z učitelji? Svet za prosveto in kulturo je priporočil, naj bi kmalu po naknadnem razpisu delovnih mest sklicali sestanek ravnateljev in proučili vprašanje.

Novomeška kronika

■ GLASBENA ŠOLA v Novem mestu je 13. junija ob 20. uri priredila javni nastop svojih gojencev.

■ SGP PIONIR je v soboto, 9. junija, začelo graditi novo trgovino Mercator na Glavnem trgu poleg Elektrotehne. Dela bodo končali predvidoma do septembra.

■ STAVBO NA MESTNIH NJIVAH, kjer je imelo SGP Pionir začasne pisarne na gradišču, so prejšnji teden podrli. Gradbeni material so odpeljali, ostali pa so kupi kamenja in deli opeke, ki kvarijo videz naselja.

■ NOVO TRGOVINO OBRTNIK nasproti prodajalne Peko naj bi zgradili že do naslednjega leta. Gradbena dela je prevzelo SGP Pionir.

■ ŠIVALNI TEČAJI podjetja Bagat so se pričeli 1. junija v stavbi na Prešernovem trgu 15. Vpis je še vedno mogoč.

■ NA VITRINI POČITNIŠKE ZVEZE pod arkadami trgovine Tekstil še vedno niso zamenjali razbite šipe.

■ DIJAKI TRETJIH LETNIKOV GIMNAZIJE so končali s poukom še v soboto. 102 dijakov bo delalo v raznih podjetjih v Novem mestu in okolici, ker morajo opraviti o počitnicah obvezno desetdnevno prakso.

■ NEONSKI NAPIS prodajalne Barve-laki še dva tedna ne bo svetil. Popravlja ga zasebnik iz Zagreba.

■ NAPISU PRODAJALNE NOVOTEHNE »Avto-moto delis na Glavnem trgu se bo v kraktem pridružil še neonski napis Novotehna.

■ TRŽNICA JE BILA v ponedeljek, 12. junija, kljub dežju bogato založena, cene pa so bile precej visoke. Prodajali so jajca po 45 do 50 Sdin, jagode po 500 do 600 Sdin, stročji fižol po 500 Sdin kg, grah po 300 Sdin, solato ledenko po 300 Sdin, karfijolo po 450 Sdin, češnje po 350 Sdin ter kolerabo, glavico po 50 Sdin. Naprodaj so bili tudi lončeni izdelki, pletenine in drobna konfekcija.

■ GIBANJE PREBIVALSTVA — rodila je Vera Hočevar s Kurinske poti 8 — deklico.

KRI, KI REŠUJE ŽIVLJENJA

Pretekli teden so darovali kri na novomeški transfuzijski postaji: **Anton Luzar**, član kolektiva IMV novo mesto; **Ivanka Brulc, Franc Božič, Janez Gornik, Vinko Osolnik, Marija Sobar, Drago Brezovar, Tončka Gorjanc, Judita Resman, Antonija Dvoraček** in **Neda Mišlaj**, člani kolektiva Krka — tovarna zdravil, Novo mesto; **Jože Šurla**, član kolektiva Cestno podjetje Novo mesto; **Alojz Antončič**, član kolektiva ZTP Sekcija z vleko, Novo mesto; **Jože Bruhc**, član kolektiva INIS, Novo mesto; **Nežka Drčar**, članica kolektiva SDK Novo mesto; **Anton Gregorčič**, klepar iz Bršlina; **Jože Lukan**, član kolektiva Pionir, Novo mesto; **Nada Hršak**, članica kolektiva Komunalno podjetje Novo mesto; **Lojzka Rapuš**, članica kolektiva Novoteks, Novo mesto; **Štefka Šimič**, članica kolektiva Dolenjka, Novo mesto; **Ana Salmič**, gospodinja iz Novega mesta; **Anton Pavlin**, član kolektiva Kovinar, Novo mesto; **Martin Šafar**, član kolektiva Labod, Novo mesto; **Rozalija Vovko, Marija Pavlin, Angela Matkovič, Ana Drganc** in **Ivan Turk**, člani kolektiva Knjigotisk, Novo mesto; **Albina Javorič**, gospodinja iz Brestanice; **Anton Javorič**, upokojenec iz Brestanice.

KONFERENCA ZVEZE ZA TELESNO KULTURO

Obeti za razvoj telesne kulture

Čas in potrebe podirajo zastarele oblike telesnovzgojne dejavnosti

V Ljubljani je bila 1. junija konferenca republiške Zveze za telesno kulturo. Razen članov konference so bili prisotni tudi delegati občinskih zvez. Skrbno pripravljeno gradivo, uvodne misli predsednika Janeza Zemljariča in razprava so dali več pomembnih napotkov telesni kulturi za nadaljnji razvoj.

Čas, družbene in materialne razmere so danes drugačne kot pred leti. Razvoj sili še naprej, novi pojavi terjajo nove možnosti za delo. Čim bolj se človek osvobaja preteklosti, tem večje so njegove potrebe po sproščeni materialni, duhovni in telesni kulturi. Zadnjo naj spremlja organizacija, ki je predvsem dolžna skrbeti za zdravo rast občanov. Delegati so o tem in podobnih vprašanjih kritično spregovorili in predlagali rešitev.

V zadnjih letih opažamo, da so se svobodne dejavnosti na polju telesne kulture močno uveljavile. V bolj razvitih državah jim pravijo »vadba za vsakogar«, »aktivnosti na planem«, »vadba onkraj zaprtih vrat« in so postale že kar množično gibanje. Naša dejavnost se je razvila predvsem na smučiščih, ob morju, jezerih, rekah, v planinah in drugod. Reka mladih ljudi je preskočila plot, ki smo ga do nedavnega še skrbno podpirali. Kot kaže, je čas dal svoje, okviri naših organizacijskih oblik pa z njim niso bili uskladeni. Kaže, da bo treba smer dejavnosti spremeniti. Konferenca je nakazala pot.

Na splošno govorimo, da telesna kultura pojenjuje, v isti sapi trdimo, da so smučišča, bazeni, reke polni mladih ljudi. Brškone bo držalo, da je to spontana telesnokulturna dejavnost in da dosedanje oblike niso prikrojene času. Ni potrebno biti plat zvona. Šport podpirajo delovne organizacije.

Veliko so povedali o odnosu med amaterskim in profesionalnim športom, ki ju je potrebno ločiti z debelejšo črto.

Delegati so menili, da je treba spremeniti odnos do kadrov, ki jih tudi v prihodnje ne bo manjkalo, potrebno pa bo dati ustrezno ceno amaterskim kadrom.

S. DOKL

Brežice : Krško 1:0

V okviru tekmovanja nogometne celjske podzveze so Brežičani doma premagali ekipo Krškega z rezultatom 1:0.

Republiško pionirsko prvenstvo v rokometu

V nedeljo, 4. junija, je bilo v Ljubljani republiško prvenstvo v rokometu za pionirje in pionirke, ki so se ga udeležili tudi Brežičani. Zmagala je ekipa iz Most, ki je premagala borbene Brežičane z rezultatom 11:7.

Tudi ženska ekipa je dobro igrala in zasedla 2. mesto. Dobra uvrstitev obeh ekip je velik uspeh za osnovno šolo bratov Ribarjev.

ELAN : Ihan 6:0

V prvenstveni nogometni tekmi so nogometaši novomeškega ELANA 11. junija premagali vrsto Ihana s 6:0. Maksimović je dal 4 gole, Mrvar in Brankovič pa po 1. ELANOVA možnost, da bi se uvrstil v drugo slovensko ligo, se je povečala.

JAP

Bela krajina je utrdila vodstvo v NLP

V prvenstveni nogometni tekmi, odigrani 4. junija v Ihanu med nogometaši Bele krajine in ekipo tamkajšnjega kluba, si je Bela krajina z zmago 3:2 (2:2) utrdila mesto v vodstvu NPL. Za NK Belo krajino so zabili gole Puljak, Ralič in Schweiger, za NK Ihan pa Kovič in Hribar.

K. W.

Trebnje : Bohinj 3:0

V 7. kolu druge republiške odbojkarske lige so igralci Trebnjega v nedeljo, 11. junija, gostovali v Bohinju, čigar odbojkarji — novinci v ligi — so doslej na domačem igrišču dajali marsikateremu nasprotniku močan odpor. To pot pa so v celoti odpovedali, saj niso z izjemo nekaj prvih trenutkov v vsej tekmi niti enkrat vodili. Gostje so zmagali s 3:0 (15:10, 15:6, 15:8) in si s tem še bolj utrdili tretje mesto na razpredelnici.

Za Trebnje so igrali: F. Opara, J Mišmaš, J. Pavlin, J. Mrvar, D. Pandža, P. Stor, I. Slak in M. Legan. Prihodnjo nedeljo tekme ne bodo igrali, ker je nedeljski nasprotnik Žirovnica odstopil od nadaljnjega tekmovanja. 25. junija se bodo v zadnjem spomladanskem kolu pomerili doma z odbojkarji iz Kamne gorice, ki so trenutno zadnji na tabeli!

Kočevje : Kamnik 2:3

V nedeljo, 11. junija, sta se v Kočevju sestali obe doslej še neporaženi ekipi druge republiške odbojkarske lige. Ker ima moštvo Kamnika boljšo razliko v setih, je bilo v razpredelnici na prvem mestu, Kočevje pa na drugem. Dalj časa trajajoči dež je razmočil igrišče, tako da so morali tekmo odigrat v telovadnici doma telesne kulture. Ker je bila tekma odločilna, se je na galeriji in balkonu zbrala množica živahnih gledalcev, ki so prisostvovali enih najlepših tekem, odkar igrajo odbojko v Kočevju. Igra je bila enakovredna; v odločilnem zadnjem setu so domačini vodili že 13:9, kljub temu pa so gostje odločili set in tekmo v svojo korist. Srečanje se je končalo z zmago Kamnika s 3:2 (15:13, 6:15, 15:10, 10:15 in 15:13).

A. ARKO

Izbrana je ekipa v namiznem tenisu

V Mariboru bodo od 22. do 24. junija športne igre kolektivov elektrogospodarskih podjetij iz vse Slovenije. V soboto, 9. junija, so bile v Kočevju odigrane tekme ljubljanskega Elektro podjetja, na katerih so izbrali namiznoteniško reprezentanco. Po borbenih igrah so bili izbrani naslednji zastopniki: Stane Gašperšič iz Beno Konte iz Kočevja ter Goljuf, Geit, Cajhen in Bizant iz Ljubljane.

Mokronog prvi na rokometnem turnirju v Šentjerneju

Solsko športno društvo »Polet« šentjernejske osnovne šole »Martin Kotar« je 14. maja organiziralo rokometni turnir za pionirke. Ekipe so pokazale, da so dobro pripravljene na občinska in medobčinska prvenstva. Rezultati: Šentjernej I. : Šmihel 10:0, Šentjernej I : Šmarjeta 8:1, Šmarjeta : Šmihel 1:0, Novo mesto Šentjernej II 4:1, Mokronog Šentjernej II 4:2, Mokronog Novo mesto 9:5, Šentjernej II Šmihel (za peto mesto) 3:2, Novo mesto : Šmarjeta (za tretje mesto) 6:2 in Mokronog : Šentjernej I (za prvo mesto) 5:3.

P M

Pionirski pokal dobile Delnice

Pred kratkim so bile v Kočevju medobčinske pionirske športne igre, ki se jih je udeležilo več kot 200 tekmovalcev iz kočevske in sosednje delniške občine na Hrvaškem. Pri pionirjih so bili boljši tekmovalci iz kočevske občine, pri pionirkah pa tekmovalke iz delniške občine. Delnice so zbrale 230 točk, Kočevje pa 220. Prehodni pokal je šel v Delnice. Do zdaj so pioinrji iz Kočevja trikrat dobili ta pokal, Delničani pa dvakrat.

A. ARKO

Črnomelj : JLA Karlovac 22:23

V prijateljski rokometni tekmi je moštvo karlovške garnizije JLA v Črnomlju premagalo tamkajšnjo ekipo 23:22 (9:8).

M. H.

CELULOZAR : Konjice 3:0 B. B.

V17. kolu CNP bi se morali nogometaši krškega Celulozarja doma pomeriti s Slovenskimi Konjicami. Ker so gostje izstopili, je Celulozar brez tekme dobil novi točki in si zagotovil obstanek v ligi. Z 9 točkami so krški nogometaši na 9. mestu.

Ekipi Leskovca prvi

Na občinskem prvenstvu osnovnih šol v rokometu je zmagal Leskovec, ki je premagal vse ekipe. Drugo je bilo Krško, tretja Kostanjevica in četrto Podbočje. Med dekleti je Leskovec premagal Krško s 4:3 in tako postal prvak.

Mirna – ELAN 3:1

Nogometaši Mirne so ob svojem krajevnem prazniku premagali novomeški ELAN s 3:1 (0:1). Za Mirno sta bila uspešna Šmuc 2 in Tratar III. 1, za Novo mesto pa Žika Maksimović. Sodil je Novomeščan Mrzlak.

N. TRATAR

ZAVOD ZA IZOBRAŽEVANJE KADROV IN PRODUKTIVNOST DELA – NOVO MESTO

Ulica talcev 3, telefon 21-319; 21-640; 21-534,

VPISUJE V ŠOLSKEM LETU 1967/68 **IZREDNE SLUŠATELJE** v naslednje šole za odrasle:

Višjo tehniško šolo Maribor, oddelke za gradbeništvo, strojništvo in elektrotehniko;

Višjo pravno šolo Maribor;

Višjo ekonomsko-komercialno šolo Maribor, oddelke za bančništvo, knjigovodstvo in finance, splošno komercialo, zunanjo trgovino ter turizem in gostinstvo;

Pedagoško akademijo, Ljubljana, oddelke za razredni in predmetni pouk;

Višjo tehniško konfekcijsko šolo, Zagreb, organizacijsko tehnološko in modno konstrukcijsko smer;

Srednjo tehniško šolo Ljubljana, oddelke strojne, lesne in elektrotehniške stroke;

Srednjo gozdarsko šolo Postojna;

Trgovinsko poslovodsko šolo;

Osnovno šolo, 1. tečaj (5. in 6. razred) in 2. tečaj (7. in 8. razred); kandidati, ki so dovršili 7. razred, pa se letos izjemoma lahko vpišejo v 8. razred;

oddelek za tuje jezike; stourni tečaj prve, druge in tretje stopnje nemškega, angleškega in italijanskega jezika po avdiovizualni metodi.

Prijavite se do 20. junija 1967 pismeno, osebno ali po telefonu na naš naslov, kjer lahko dobite tudi podrobne informacije.

Športni dogodki iz Črnomlja

● **V Črnomlju je gostovala** rokometna ekipa garnizona JLA iz Karlovca. V igri z domačim RK Partizan so gostje zmagali s 23:22 (9:8).

● **V prvenstveni** tekmi zasavske rokometne lige je 4. junija ekipa iz Črnomlja premagala Smratno z 29:17 (14:10). Največ golov sta zabila Šimec in Žigič.

● **V Črnomlju služi vojaški rok** znani košarkaš Olimpije in nekdanji državni reprezentant Tine Logar. Tudi v Beli krajini se ukvarja z rokometom in igra v gramizonskem klubu.

● **Na slovenskem prvenstvu** srednjih in strokovnih šol v odbojki je med moškimi ekipami zasedla 5 mesto ekipa črnomaljske gimnazije.

● **V prvenstveni tekmi** ljubljanske nogometne zveze so Črnomaljci premagali »Savo« iz Tacna z 1:0. Gol je zabil Švajger. Tekmo je gledalo okoli 20 ljudi.

A. LATERNER

Srečanje kemikov v Kočevju

Da ne bi bili samo poslovni partnerji, so poskusili sodelovati tudi v športu. Minulo nedeljo so se sestali v Kočevju športniki kemičnih podjetij FENOLIT iz Borovnice, TESNILKA iz Medvod in MELAMIN iz Kočevja. Iz takih srečanj naj bi se razvile vsakoletne športne igre podjetij kemične stroke.

Tekmovanja so se odvijala v športnem centru v Gaju in v domu telesne kulture. Organizacijo tekmovanja so zelo dobro izvedli športniki sindikalne podružnice kemične tovarne MELAMIN. S takimi srečanji bi v Kočevju lahko večkrat poživili športno in rekreacijsko udejstvovanje med delovnimi kolektivi naše občine.

Rezultati:

ODBOJKA: MELAMIN 4 točke, FENOLIT 2, TESNILKA brez točke.

STRELJANJE: MELAMIN II 482 krogov, TESNILKA 393, FENOLIT 376, MELAMIN I 360 krogov. Posamezniki: inž. Dušan Oražem 103, Franjo Simončič 102, Franc Šturm 100 krogov (vsi MELAMIN).

KEGLJANJE: MELAMIN 190 kegljev, FENOLIT 163, TESNILKA 158.

Po razdelitvi pokalov in priznanj so imeli vsi udeleženci in organizatorji tekmovanja tovariški večer v hotelu Pugled v Kočevju.

ARKO

KRKA TOVARNA ZDRAVIL

ODDELEK ZA ZDRAVILNA ZELIŠČA, NOVI TRG 9 – telefon 21304

Novo mesto

Nabirajte seme jesenskega podleska!

Od meseca junija dalje nabiramo skoraj zrele mešičke. Nabrane mešičke posušimo na soncu ali na podstrešju. Pri sušenju seme popolnoma dozori ter postane temno rjave barve. Posušeno seme očistimo s pomočjo rešeta. Seme, namenjeno prodaji, mora biti popolnoma zrelo, čisto in dovolj suho.

NABIRANJE JESENSKEGA PODLESKA JE IZREDNO DONOSEN POSEL.

CENA semenu jesenskega podleska bo tudi letos stimulativna za nabiralca.

Ko boste imeli seme jesenskega podleska nabrano, se pozanimajte za ceno v našem oddelku za zdravilna zelišča, ki vam ga bo vedno plačal po najvišji dnevni ceni.

OPOZORILO!

Rastlina, predvsem seme, je strupena. Zato si moramo po nabiranju umiti roke!

Olga na to:

»Zdaj pa govorimo kaj drugega. Vi ste bili po svetu, gospod Sódnik; povejte nam kaj novega, kaj zanimivega nam, ki tičimo v tem zapuščenem, pozabljenem kotu.«

»Prav rad bi vam ustregel, gospodična; ali kar vas najbolj zanima, o tem je meni težko poročati.«

»In kaj mene najbolj zanima?«

»Kako se nosijo dunajske žene in dekleta.«

»In vas ne?«

»Ne porečem, da ne; ne tajim, da rad gledam okusno opravljene ženske, in take prilike je na Dunaju toliko, kolikor malokje. Dunajčanke slujejo po pravici, da se znajo oblačiti; vsi tujci trdijo, da se morejo v graciji ž njimi meriti samo še Parižanke. To je vse res, ali kako naj vam to popišem! Jaz nisem strokovnjak; moje oko sodi splošno; kake so posameznosti, ki se strinjajo v prijetno celoto, tega vam ne morem razložiti. Tudi bi vam lahko koristilo; ženske zanima samo vedeti, kaka je najnovejša noša; o tem pa je težko govoriti; ženska noša se dandanašnji izpreminja kakor oblaki na pomladanjem nebu, ki nam kažejo vsak čas drugo podobo.«

»In to se vam ne zdi prav? Ženske morajo vedno premišljati in ugibati, kako naj se oblačijo, da bodo lepše, da bodo bolj ugajale moškim očem. Oko se hitro naveliča vsake stvari, bodi si še tako lepa.«

»Nam je to že prav, vsaj meni; ali je pa tudi onim, ki morajo plačevati drage obleke, tega ne vem, tudi ni treba, da bi me to skrbelo.«

»In kadar boste morali tudi vi?«

»Kako bo takrat, tega še ne vem.«

»Zdaj nam pa še to povejte, gospod Sódnik, ali so Dunajčanke res tako lepe, kakor se govori in piše? Človek bi sodil po tem, da so vse same izbrane lepote, žene in dekleta. Vi veste, kaj je lepo; govorite, vam bom verjela.«

Tako vprašanje iz mladih ženskih ust spravi moškega v zadrego. Valentin se ni dolgo pomišljal.

»Jaz ne vem, gospodična, ali si smem prisvajati toliko razumnosti o tej stvari, kolikor mi je vi tako prijazno prisojate. Skliceval bi se zopet na tujce, ki so prehodili mnogo sveta in trdijo, da ni v nobenem mestu videti toliko ženske lepote vkup kakor na Dunaju; toda vi hočete slišati mojo sodbo.«

»Da, vašo sodbo, gospod sódnik, govorite!«

»Jaz sem bil še malo po svetu, zato ni, da bi razsojal, ali Dunajčanke res v lepoti presegajo vse druge ženske na svetu. To pa moram reči, da so zares lepe; jaz si skoraj ne morem misliti lepših; težko je reči, katere so lepše, žene ali dekleta. Kak poleten večer na »Ringu«, v mestnem parku, v »Pratru« ali pa tudi kako lepo zimsko popoldne — to vam je prava »galerija« raznovrstnih lepot od zlatolase, modrooke, nežne severjanke do ognjevite rojakinje južnih krajev.«

»Glejte, glejte, gospod Sódnik; tako vnetega vas nisem še nikoli videla, tako navdušeno niste še nikdar govorili, tudi ne o — pečenem zajcu!«

To je bilo malo na debelo povedano; ali bodimo pravični: nobena ženska, mlada ali stara, bodisi še tako pametna, ne sliši rada, da moški tako navdušeno govori o ženski lepoti, razen o njeni. Pristaviti moramo tudi še to, da je velik razloček, kako se taka beseda govori in kdo jo govori. Te besede niso prišle iz nežnih ustec lepe Olge tako trde, kakor se morebiti bero.

Kdo ve, kako bi ji bil Valentin odgovoril, ali Olga mu ni dala časa, in to je bilo pametno.

»Ko bi bila jaz omožena, ne bi smel moj mož nikdar na Dunaj, kjer pravite, da je toliko lepot; to mora biti strašna nevarnost.«

»Kdor ima tako ženo, gospodična Olga, temu ni nobena ženska nevarna; vam bi bilo lahko držati ga doma; nikamor bi si ne želel od vas. In ko bi tudi šel kdaj na Dunaj, saj bi ne hodil brez vas.«

»Da bi jaz kdaj Dunaj videla! Rada bi ga res, ne tajim; ali tega veselja ne doživim, prej sodnega dne! Kolikokrat sem že prosila in nagovarjala očeta! Ni jih omečiti, na to uho so gluhi; vesela moram biti, da me vsako leto enkrat vzemó s seboj v mesto; ali kaj je naše mesto proti Dunaju? Oh!«

»Jaz pa menim, gospodična, da vam ne bo treba dolgo čakati, samo treba, da hočete odločno.«

»Kako to?«

»Moža si je treba izbrati, moža!«

»Izbrati! To se kar tako izbira! Vi ste poredni, gospod Sódnik! Kdo bi pa hotel takega dekleta, ki ni ne meščanka ne kmetica?«

»Na vaše zdravje, gospod Sódnik,« oglasi se v tem imenitnem trenutku gospod davkar, ki je bil med tem pogovorom prinesel boljšega vina na mizo.

»Na vaše, gospod davkar, in vaše ljubeznive družine!« odzdravi mu Valentin. Davkar je bil natočil vsem male kozarce; vsi so pili, tudi Olga in Irena.

Dolgo časa so potem še skupaj sedeli in se razgovarjali o raznih stvareh. Valentin je bil nocoj posebno dobre volje, ljubezniv in gostobeseden, da ga je bilo veselje poslušati. Govorili so vsi vprek brez posebnega reda; še davkar sam se je vtikal v pogovor; dobro vino mu je bilo razvozlalo jezik. Tudi Irena je bila nenavadno zgovorna. Valentin jim je pripovedoval o Dunaju, kako tam ljudje žive in se kratkočasijo; govoril jim je o gledališčih, plesih in besedah, o galerijah, palačah in vrtovih. In znal je lepo govoriti.

V TEM TEDNU VAS ZANIMA

TEDENSKI KOLEDAR

16

Petek, 16. junija — **Beno**
Sobota, 17. junija — **Gorazd**
Nedelja, 18. junija — **Bogdan**
Ponedeljek, 19. junija — **Julijana**
Torek, 20. junija — **Nenad**
Sreda, 21. junija — **Alojz**
Četrtek, 22 junija — **Ahacij**

ZAHVALE

Ob prerani in nepozabni izgubi našega dobrega in skrbnega očeta, moža in brata

ALOJZIJA ŠKEDLJA

iz Mačkovca št. 14

se iskreno zahvaljujemo vsem, ki so nam v teh težkih trenutkih stali ob strani in z nami sočustvovali. Zlasti se zahvaljujemo častitemu gospodu župniku za spremstvo in tolažilne besede, vaščanom in še posebno sosedom za vso njihovo nesebično pomoč. Hvala za lep vaški venec in podarjeno cvetje ter za izredno veliko udeležbo na pogrebu. Prav tako se zahvaljujemo Francetu Luzarju za poslovilni govor ob odprtem grobu. Vsem prisrčna hvala za izrečena sožalja.

Neutolažljiva in od bolesti strta žena Marija, otroci, brat je in sestre ter drugo sorodstvo

---

Ob bridki izgubi naše ljube hčerke

JOŽICE FURLANIČ

iz Regerče vasi

se najtopleje zahvaljujemo zdravniškemu in strežnemu osebju internega oddelka bolnice Novo mesto, posebno dr. Koscu za nego in vso skrb v času njene bolezni. Zahvaljujemo se vaščanom, sorodnikom in vsem, ki so ji darovali cvetje in vence in jo spremili do njenega preranega groba. Vsem skupaj še enkrat prisrčna hvala!

Žalujoči: ate in mama

V nedeljo, 21. maja 1967 ob 9. uri dopoldne, nas je za vedno zapustil naš ljubljeni, od dolge, težke bolezni izmučeni ata

JOŽE BRATANIČ

iz Brezja pri Bojsnem

Umrl je v 72. letu življenja. Vsem sosedom, sorodnikom in prijateljem, ki so ga 24. maja spremili na zadnji poti k večnemu počitku v Pišece in z nami sočustvovali, se v imenu vseh doma in po svetu razkropljenih otrok in žalujoče žene — mame Marije iskreno zahvaljujem. Prav posebna zahvala govorniku sosedu Jožetu Dirnbeku za ganljive poslovilne besede, kakor tudi g. kaplanu Ivanu Pajku za poslednjo tolažbo. Prav vsem iskrena hvala!

Žalujoči sin Ludvik z Jelko, žalujoča žena Marija in vse drugo sorodstvo

---

Ob prerani izgubi našega očeta in starega očeta

ANTONA PRHNETA

iz Orehovice

se najiskreneje zahvaljujemo vsem sorodnikom in znancem za podarjene vence in cvetje. Posebna hvala kolektivu DOLENJKE iz Novega mesta, gasilskemu društvu Orehovica, ZB Orehovica in govornikoma za ganljive besede.

Žalujoči sin Anton z družino ter hčerki Pepca in Marija z družinama.

Za sodoben okus...

Izključni proizvajalec v Jugoslaviji
Destilacija »DANA«
MIRNA na Dol.

PREKLICI

MARIJA TERENČAK, gospodinja iz Župelevca 34, p. Kapele, obžalujem svoje grobo ravnanje z nedoletnim Ivanom Borovšakom mlajšim. Njegovemu očetu Ivanu Borovšaku starejšemu, posestniku iz Župelevca 24, pa se zahvaljujem, da je odstopil od zasebne tožbe.

ČESTITKE

Skrbnemu očetu **Karlu Andrušiščenu iz Gor. Kamenja** želi veliko sreče na novi življenjski poti **hčerka Karli Goršin** iz Vel. Cikave.

Dragi sestri **Slavki Šutar iz Ljubljane** želi obilo zdravja in sreče za njen praznik **brat Lojze z ženo.**

Nadvse dragemu in dobremu očetu **Janezu Fabjanu iz Dol. Sušic 17** želi za dvojno praznovanje še mnogo zdravih in veselih let hvaležna hčerka Anica z možem Matevžem. Enako želijo vnuki Majda, Matko, Mija in Nuška. Ostalim lep pozdrav!

Dragemu stričku **Vidu Brezovarju**, ki služi vojaški rok v Beogradu, čestita za 20. rojstni dan in praznik nečak Samo z mamico in očkom.

Dragi prijateljici **Slavki Jeriček iz Žabje vasi** želi obilo sreče in zdravja za njen dvojni praznik Cirila z družino.

Dobri in skrbni mami **Alojziji Jordan, Zg. Vodale 15,** želi za dvojni praznik, da bi bila še veliko let med nami, sestri Lojzki in stričku Bregarju iz Trbovelj pa vošči za god Jožica z družino. Vsem Škoporčevim, Jamškovim in Prijatljevim lep pozdrav!

Lojzki Saje iz Kanade želi za dvojni praznik vse najboljše družina Gazvoda in Andrejčičevi iz Sentjošta.

SUPERAVTOMATIČNI
PRALNI STROJI
vseh znamk in
KMETIJSKI STROJI
40.000 Sdin
zmanjšana carina za pralne stroje!
VSE INFORMACIJE DOBITE:
NOVO MESTO: BRAČKO,
Ragovska 7: št. telefona 068-21—659
SEVNICA: TOTER,
Heroja Maroka 4
PEROTTI-EXPORT
S. FRANCESCO 41, TRST

mali oglasi

HISO Z VRTOM in vseljivim enosobnim stanovanjem prodam. — Stanovnik, Tržaška 294, Ljubljana.

POCENI PRODAM rabljana vrata in okna. Komandanta Staneta 1, Novo mesto.

ZARADI SELITVE PRODAM omaro, raztegljiv kavč, televizor »Rudi Čajevec« 522 (še z garancijo) in stole. Ogled vsak dan. Naslov v upravi lista (882/67).

STROJ ZA IZDELAVO zidne opeke in 400 modelov prodam. Naslov v upravi lista (877/67).

PRODAM STRUŽNICO — starejšega tipa, 1 m stružne dolžine, primerna za kovača ali ključavničarja. Stane Bizjak, Rožni vrh 18, Trebnje.

UGODNO PRODAM deske in jelove suhe plohe — sveže in suhe hrastove plohe. Hočevar, Trebnje 28.

PRODAM vprežne grablje in obračalnik. Šmarjeta 23. Ogled 18 junija 1967 popoldne.

PRODAM DOBRO OHRANJENO klavirsko harmoniko. Jože Rapuš, Mestne njive, blok 9, Novo mesto.

PRODAM ALI ZAMENJAM za moped dobro ohranjen NSU Maxi. Naslov v upravi lista (868/67).

PRODAM dobro ohranjen štedilnik. Hladnikova 5, I. nad., Novo mesto.

PRODAM takoj vseljivo hišo v Novem mestu. Cena je zelo ugodna. Naslov v upravi lista (862/67).

UGODNO PRODAM nemški pletilni stroj »Empisal«. Naslov v upravi lista (860/67).

PRODAM kombiniran otroški vozliček za 30.000 Sdin. Babika Winani, Šmihel 56, Novo mesto.

UGODNO PRODAM vprežno kosilnico »Bavc« na 16 nožev, z žetvenim priborom. Jože Rupar, Goriška vas 7, Škocjan.

UGODNO PRODAM stroj za izdelovanje strešne opeke (folc). Jezersko 33 Kranj — Pavel Kavčič.

PRODAM KOSILNICO (motorno) »Bertolini«, malo rabljeno. Jože Spreicer, Lokve 23, Črnomelj.

PRODAM NJIVO IN GOZD v Stranski vasi in otesan les za ostrešje hiše. Informacije: V. Bartolj, Novo mesto.

PRODAM MLATILNICO znamke »Bauer-Adler«, 70 boben, v dobrem stanju, in traktor »Hanomag« 14 KS, s hidravliko, enobraznim plugom, kosilko, nakladalcem gnoja na hidravliko, generalno obnovljen l. 1956. Franc Volovec, Mihalovec 18, Dobova.

IŠČEM PRAZNO SOBO in kuhinjo v Novem mestu. Plačam dobro. Naslov v upravi lista (870/67).

ZAKONSKI PAR brez otrok nujno potrebuje prazno sobo v Novem mestu ali bližnji okolici. Slavica Bojič, Bršlin 42, Novo mesto

STAREJŠI UPOKOJENKI, ki bi v dopoldanskem času pazila na dva otroka, nudim hrano in stanovanje. Naslov v upravi lista (857/67).

TAKOJ SPREJMEM žensko za pomoč v gospodinjstvu dvakrat na teden. Naslov v upravi lista (879/67).

MLAJŠO FRIZERKO sprejmem takoj. Jože Petrič, frizerski salon, Tržič, Trg Svobode 3.

UGODNO PRODAM gumi voz 5 ton in trdi voz. Ogled ob nedeljah. Jože Medic, Podturn 21, Dol. Toplice.

PRI ZDRAVLJENJU HEMOROIDOV (zlate žile) je prvi pogoj redno izpraznjanje. S tem ublažite bolečine in krče. Prijetno učinkovito sredstvo za to je rogaški DONAT vrelec. Zahtevajte ga v svoji trgovini, te pa ga dobe v Novem mestu pri HMELJNIKU in STANDARDU.

POROČNE PRSTANE po najnovejši modi in vsa zlatarska dela opravlja zlatar, Gosposka 5, Ljubljana (poleg univerze).

SPREJMEM DVA DOBRA ZIDARJA za delo v Ljubljani. Ponudbe pošljite na naslov: Jože Zrimšek, zidarstvo, Sp. Hrušica 42, Ljubljana.

PRODAM VISOKOPRITLIČNO enodružinsko stanovanjsko hišo. Podrobnosti pri ogledu vsak dan po peti uri popoldne. Jože Zrimšek, Sp. Hrušica 42, Ljubljana.

ZA PRAZNO SOBO v Brežicah, Krškem, Brestanici, Kostanjevici ali v Novem mestu ter bližnji okolici pazi na enega otroka ali pomaga pri delu mlada mamica z dveletnim otrokom. Cenjene ponudbe na uredništvo lista!

OBRTNIKI, POZOR! Takoj vseljivo stanovanjsko hišo z lepim razgledom, dvoriščem in vrtom v središču mesta Brežic ugodno prodam. Vprašajte pri Tonki Brložnik, Cesta prvih borcev 21, Brežice.

PRODAM NEMŠKI poravnalni in debelinski stroj, del. šir. 50, ter frezer z elektromotorji, vse za 15.000 Ndin ali posamezno za 11.000 Ndin. Ivan Kranjc, Kuman, Sevnica.

ŠOFER B, C, E kategorije išče službo v okolici Novega mesta. Na slov v upravi lista (894/67).

KMEČKO DEKLE z znanjem kuhe išče zaposlitev v Novem mestu Naslov upravi lista (893/67).

12 JUNIJA sem od žel, postaje Novo mesto do Zadružnega doma v Bršlinu izgubil ročno zapestno uro. Poštenega najditelja prosim, da jo proti visoki nagradi vrne na naslov: Jože Curl, Bršlin 59, Novo mesto.

OBVESTILA

Stane Ilar, Potovrh 33, Novo mesto, prepovedujem vožnjo in hojo živine na Srebrnjakovo lužo po moji parceli. Kdor tega ne bo upošteval, ga bom sodno preganjal.

Franc Kranjec, Sentjurje 14, Mirna peč, prepovedujem pašo kokoši po vseh svojih parcelah. Kdor prepovedi ne bo upošteval, ga bom sodno preganjal, kokoši pa zastrupil.

V sezoni zaposlimo **receptorja za Avtocamp Novo mesto.**

Pogoj: znanje najmanj enega tujega jezika. Prednost imajo študentje.

Interesenti naj se javijo do vključno 17. junija 1967 pri **Turističnem društvu, Novo mesto, Cesta komandanta Staneta 30.**

Popravljam vse vrste šivalnih strojev. Vprašajte pri Pungartniku, Zagrebška blok B, Novo mesto.

Center za socialno delo Novo mesto bo 17. junija 1967 ob 12. uri **razprodal premičnine** (obleko, perilo, drva, obutev in drugo), last upokojenke Ane Prijatelj iz Šmihela 2, p. Novo mesto.

Razprodaja bo v Šmihelu 2, p. Novo mesto.

Seznam predmetov za razprodajo je razobešen na oglasni deski Centra za socialno delo Novo mesto in na vhodnih vratih stanovanja.

Ščetke za loščilce in za sesalce za prah obnovi ščetarstvo ARMIČ, Ljubljana, Tržaška 52.

Oblačila čisti **KEMIČNA ČISTILNICA**, Novo mesto, Germova 5.

Prosim tovariša **Jožeta Mihelčiča ali Jožeta Miheliča**, s katerim sva bila v partizanih v Franciji leta 1944—1945, ali tistega, kdor ga pozna, naj se javi na naslov: Karl Tomše, Vodenska c. 6, Trbovlje.

Katarini Žugelj iz Bojanje vasi št. 8 prepovedujem pašo kokoši po mojem vrtu in prav tako vsem sosedom. Kdor tega ne bo upoštevalo, ga bom sodno preganjala. **Ana Bajuk, Bojanja vas št. 14, Metlika.**

KINO

Brežice: 16. in 17. 6. ameriški barvni film »Najlepši šport za moške«. 18. in 19. 6. angleški barvni film »Trije klobuki za Lizo«. 20. in 21. 6. poljski film »Prah in pepel«.

Črnomelj: 16. in 18. 6. ameriški barvni film »Najstarejši Peršo«. 20. in 21. 6. avstrijski barvni film »Tri pipe«.

Kočevje — »Jadran«: 16. do 18. 6. francoski barvni film »Viva Marija«. 19. 6. Ameriški film »Toni in Jeris. 20. in 21. 6. jugoslovanski film »Šli bomo v mesto«. 21. in 22. 6. ameriški barvni film »Tolpa angelov«.

Kostanjevica: 18. 6. francoski barvni film »Z ognjem in mečem«. 21. 6. poljski barvni film »Morilec in gospodična«.

Metlika: 17. in 18. 6. ameriški barvni film »Nedelja v New Yorku«. 17. do 19. 6. film »En dan življenja«. 21. in 22. 6. francoski film »Germinal«.

Mokronog: 17. in 18. 6. italijanski film »Bubovo dekle«.

Novo mesto — »Dom JLA«: 15. do 18. 6. francoski barvni film »Vikend, v Dunkerqueus«. 19. 6 ameriški barvni film »Ne pošiljaj žene v Italijo«. 20. in 21. 6. ameriški barvni film »Raztreseni profesor«.

Novo mesto — »Krka«: 15. in 16. 6. francoski film »Jojo«. 17. do 19. 6. francoski barvni film »Izlet na Tahiti«. 21. in 22. 6. ameriški film »V imenu pravice«.

Sevnica: 17. in 18. 6. ameriški barvni film »Operacija teror«.

Sodražica: 17. in 18. 6. italijanski barvni film »Samson proti nasilnikom«.

Šentjernej: 17. in 18. 6. ameriški barvni film »Robin Hood«.

Trebnje: 17. in 18. 6. italijanski barvni vojni film »Obleganje Sirakuz«.

NESREČE

Ni pogledala, če je cesta prosta

8. junija popoldne se je pripetila prometna nesreča na Trgu svobode v Sevnici. Od samopostrežne trgovine se je pripeljala s kolesom Fanika Brilej iz Podgorja in hotela prečkati cesto, ne da bi se prepričala, če je prosta. V tem trenutku je pripeljal od Šmarij po omenjenem trgu Pavel Vene iz Sevnice z osebnim avtomobilom pravilno po desni strani. Kolesarko je opazil na krajši razdalji in začel zavirati. Ker pa je prav tedaj pospešila vožnjo, da bi prečkala cesto pred avtomobilom, nesreče ni mogel preprečiti. Zadel je kolesarko, da je padla in obležala v nezavesti s hudimi poškodbami. Odpeljali so jo v brežiško bolnišnico. Na avtomobilu in kolesu je za okrog 1050 ND škode

Z mopedom v obcestni jarek

11. junija popoldne se je proti Brežicam peljal Karel Korošec iz Sentlenarta s tovornim avtomobilom. V vasi Črnec mu je nasproti pripeljal mopedist Karel Debelak iz Kostanjeka. Vozil je po levi strani in je na zelo kratko razdaljo zagledal tovornjak. Zaletel se je v blatnik tovornega avtomobila in z mopedom padel v obcestni jarek. Pri padcu se je hudo poškodoval. Odpeljali so ga v brežiško bolnišnico. Na vozilih je za okrog 2000 ND škode.

Neprimerna hitrost

11. junija zvečer se je Ivan Nepožlan iz Sevnice peljal z osebnim avtomobilom proti Globokemu. Na koncu vasi Blatno je vozil s precejšnjo hitrostjo in po sredini ceste. Tedaj se je iz nasprotne strani pripeljal z osebnim avtomobilom po desni strani Franc Medved iz Dečnih sel. Zaradi neprimerne hitrosti Nepožlan ni mogel ustaviti ali zaviti na desno, ampak se je zaletel v Medvedov avtomobil. Voznika se nista poškodovala, na avtomobilih pa je za okrog 6000 ND škode.

Avtobus zbil miličnika

Ivica Sivalec, voznik tovornjaka s prikolico zagrebškega podjetja »Dravsa«, je 10. junija potoval po avtomobilski cesti v Zagreb. V Dol. Podborštu je zapeljal na bankino in zdrknil v jarek. Po jarku je vozil okoli 70 m, nakar se je tovornjak prevrnil na bok, prikolica pa je ostala na kolesih. Škodo so ocenili na 3000 Ndin.

Ivan Vuletić iz Zagreba se je po nesreči prvi pripeljal mimo. Zaradi mokre ceste ni mogel ustaviti vozila in je trčil v Sivalčev tovornjak. Škodo so ocenili na 1500 Ndin.

Na kraj nesreče so prišli delavci PM Trebnje in začeli urejati promet. Z lučmi so opozarjali voznike na oviro na cesti. Okoli 0.45 je iz Ljubljane pridrvel avtobus podjetja »Autosnobraćaj« iz Bihača. Službujoči miličnik je voznika opozoril z rdečo lučjo, vendar ta ni zmanjšal hitrosti. Miličnik je odskočil, kljub temu pa ga je sprednji del avtobusa zadel in zbil na tla. Voznik je šele tedaj zavrl. Avtobus je zaneslo počez, da je zaprl ves promet. Škodo so ocenili na 100 Ndin. Miličnik se je le lažje poškodoval.

Nesreča je čakala pri Pluski

Grški državljan Jean Argyrios se je 8. junija peljal z osebnim avtom iz Zagreba v Ljubljano. Pri Pluski je treščil v usek, kjer se je vozilo prevrnilo na bok, po 10 m drsenja pa še na streho. Voznik in sopotnik sta bila ranjena, škodo pa so ocenili na 15.000 Ndin.

Z avtom na vzpetino ob cesti

Alojz Muhič se je 11. junija dopoldne peljal z osebnim avtomobilom proti Srebrničam. Zaradi neprimerne hitrosti ga je zaneslo na vzpetino ob cesti in ga odbilo na vozišče. Poleg voznika je sedel triletni Robert Kavšek, ki je bil pri nesreči težje ranjen. Škodo so ocenili na 2500 Ndin.

Kolesar je padel

5. junija opoldne se je Dušan Gorišek iz Krtine peljal s kolesom od gasilskega doma v Šentlovrencu proti Krtini. Padel je in si hudo ranil glavo.

RADIO LJUBLJANA

VSAK DAN: poročila ob 5.15, 6.00, 7.00, 8.00, 12.00, 15.00, 17.00, 19.30 in 22.00. Pisan glasbeni spored od 4.30 do 8.00.

PETEK, 16. JUNIJA. 8.05 Operna matineja. 10.15 Mladinske skladbe Karola Pahorja. 10.35 Naš podlistek — E. Albee: Drobcena Alice — II. 11.00 Poročila — Turistični napotki za tuje goste. 12.30 Kmetijski nasveti — inž. Milena Lekšan: Pomen in vrste podlag za jablane in hruške. 12.40 Igrajo pihalni orkestri. 13.30 Priporočajo vam . . . 14.35 Naši poslušalci čestitajo in pozdravljajo. 15.40 Mladinska oddaja »Interna 469«. 17.05 Petkov simfonični koncert. 19.00 Lahko noč, otroci! 20.00 Lepe melodije. 21.15 Oddaja o morju in pomorščakih.

SOBOTA, 17. JUNIJA: 8.05 Glasbena matineja. 9.40 Iz albuma skladb za mladino. 11.00 Poročila — Turistični napotki za tuje goste. 12.30 Kmetijski nasveti — inž. Miljeva Kač: O izpopolnjevanju prognoziranja pojava bolezni na njivah. 12.40 S poti po Italiji. 13.30 Priporočajo vam. . 14.05 Koncert po željah poslušalcev. 15.20 Zabavni intermezzo 17.05 Gremo v kino. 18.50 S knjižnega trga. 19.00 Lahko noč, otroci! 20.00 Minute z pevci in ansambli zabavne glasbe naše radijske postaje. 20.30 Zabavna radijska igra — Janez Čuček: Izvidniki 101. polka. 22.10 Oddaja za naše izseljence.

NEDELJA, 18. JUNIJA: 6.00—8.00 Dobro jutro! 8.05 Radijska igra za otroke — France Puntar: Pipa s toplo vodo. 9.05 Naši poslušalci čestitajo in pozdravljajo — I. 10.00 Še pomnite, tovariši — Anton Fajfarič: Dachau, Buchenwald, Litomerci. 11.00—11.20 Poročila — Turistični napotki za tuje goste. 12.05 Naši poslušalci čestitajo in pozdravljajo — II. 13.30 Nedeljska reportaža. 13.50 Kar po domače. . . 15.05 Iz sveta opernih melodij. 16.00 Radijska igra — Miloslav Stehlik: Linija zaupanja. 17.05 Nedeljsko športno popoldne. 20.00 Lahko noč, otroci! 22.15 Serenadni večer.

PONEDELJEK, 19. JUNIJA: 8.05 Glasbena matineja. 9.15 »Dobra volja je najboljša«. 10.35 Naš podlistek — Pio Baroja: Nesmiselni Galvez. 11.00 Poročila — Turistični napotki za tuje goste. 11.20 Iz arhiva tujih popevk. 12.30 Kmetijski nasveti — inž Janez Pogačar: Pripravljene prvesnice dajejo več mleka. 12.40 Poje Slovenski oktet. 13.30 Priporočajo vam . . 14.35 Naši poslušalci čestitajo in pozdravljajo. 15.20 Glasbeni intermezzo 17.05 Operni koncert. 18.15 Izbiramo popevke in glasbo za ples. 19.05 Glasbene razglednice. 20.00 Lahko noč, otroci!

TOREK, 20. JUNIJA: 8.05 Glasbena matineja. 10.15 Naši ansambli in orkestri zabavne glasbe. 11.00 Poročila — Turistični napotki za tuje goste. 11.20 »O kresi se dan obesi«. 12.10 Pisana paleta melodij. 12.30 Kmetijski nasveti — inž. Milan Novak: Kakšno mehanizacijo potrebuje naš vinogradnik. 13.30 Priporočajo vam . . . 14.05 Od melodije do melodije. 15.45 V torek na svidenje! 17.05 Iz naših koncertnih dvoran. 18.15 Z domačimi ansambli po Sloveniji. 19.05 Glasbene razglednice. 20.00 Lahko noč, otroci! 20.30 Radijska igra — Roger Leigh: Izbira je težka. 21.35 Iz fonoteke radja Koper.

SREDA, 21. JUNIJA: 8.05 Glasbena matineja. 9.30 Pesmi in plesi narodov Jugoslavije 10.45 Človek in zdravje. 11.00 Poročila — Turistični napotki za tuje goste. 12.30 Kmetijski nasveti — dr. Franc Vilar: Osemenjevanje krav z globoko zmrznjenim semenom. 12.40 Polke in valčki. 13.30 Priporočajo vam . . 14.35 Naši poslušalci čestitajo in pozdravljajo. 15.20 Glasbeni intermezzo. 16.00 Vsak dan za vas. 17.05 Mladina sebi in vam. 18.45 Naš razgovor. 20.00 Lahko noč — otroci!

ČETRTEK, 22. JUNIJA: 8.05 Glasbena matineja. 9.15 Glasbena pravljica. 10.15 Minute s solisti Mariborske opere. 11.00 Poročila — Turistični napotki za tuje goste. 12.00 Poročila — Na današnji dan. 12.30 Kmetijski nasveti — Blaž Singer: Izkušnje z usmerjanjem proizvodnje na kmetijah. 12.40 Slovenske narodne ob spremljavi harmonike. 13.30 Priporočajo vam . . . 14.05 Za prijetno popoldne. 16.00 Vsak dan za vas. 17.05 Četrtkov simfonični koncert. 18.15 Turistična oddaja. 20.00 Lahko noč, otroci! 20.10 Četrtkov večer domačih pesmi in napevov.

vle

RADIO BREŽICE

PETEK, 16. JUNIJA: 20.00—21.15 — Obvestila — Nove plošče RTB — Glasbena oddaja: Izbrali ste sami, vmes — humoristična priloga: Tovariš, to ne zadeva tebe!

NEDELJA, 18. JUNIJA: 10.00 — Poročila — S seje občinske skupščine Krško: poroča Marjan Zibret — Ta teden v Delavski enotnosti — Marjan Jerin: Iz borb Kozjanskega odreda — nadaljevanje — Za naše kmetovalce: dr. Anton Hudopisk: O prašičereji — Dve melodiji v različnih izvedbah — Magnetofonski zapis: Pred razširjenim sestankom občinskega sindikalnega sveta ter UO Društva knjigovodij — Pozor, nimaš prednosti! — Obvestila, reklame in spored kinematografov 12.30 — Občani čestitajo in pozdravljajo.

TOREK, 20. JUNIJA: 18.00—19.30 — Novo v knjižnici — Nove plošče Jugotona — Športni komentar — Obvestila in pregled filmov — Glasbena oddaja.

DOLENJSKI LIST

LASTNIKI IN IZDAJATELJI: občinski odbori SZDL Brežice, Črnomelj, Kočevje, Krško, Metlika, Novo mesto, Ribnica, Sevnica in Trebnje

UREJUJE UREDNIŠKI ODBOR: Tone Gošnik (glavni in odgovorni urednik), Ria Bačer, Miloš Jakopec, Marjan Legan, Jože Prime, Jožica Teppey in Ivan Zoran. Tehnični urednik: Marjan Moškon

IZHAJA vsak četrtek — Posamezna številka 50 par (50 starih din) — Letna naročnina 20 novih dinarjev (2000 starih din), polletna 10 novih dinarjev (1000 starih din): plačljiva je vnaprej — Za inozemstvo 37.50 novih dinarjev (3750 starih din) oz. 3 ameriške dolarje — Tekoči račun pri podružnici SDK v Novem mestu 521-8-9 — **NASLOV UREDNIŠTVA IN UPRAVE:** Novo mesto, Glavni trg 3 — Poštni predal 33 — Telefon 21-227 — Rokopisov in fotografij ne vračamo — Tiska: Časopisno podjetje »Delo« v Ljubljani