Št. 39 (862) L. XVII
NOVO MESTO, četrtek, 6. oktobra 1966

DOLENJSKI LIST

Pred 23 leti je v Kočevju zasedal SNOS

Glavne slovesnosti ob praznovanju praznika občine Kočevje in 25-letnice vstaje ter ustanovitve OF so bile 1. oktobra v Kočevju, 2. oktobra pa v Osilnici. Slovesnosti se je udeležilo tudi okoli 30 bivših borcev IX. slovenske narodnoosvobodilne udarne brigade.

Kočevje

Uvod v slavja je bila slavnostna seja občinske skupščine Kočevje v Seškovem domu, kjer je prav od 1. do 3. oktobra 1943 zasedal Slovenski narodnoosvobodilni svet. V spomin na ta dogodek, ki je pomemben za vso Slovenijo, praznuje občina Kočevje svoj praznik.

Slavnostno sejo je začel in pozdravil navzoče, posebno še prisotne borce IX. slovenske narodnoosvobodilne udarne brigade, predsednik občinske skupščine Drago Benčina.

Udeleženci seje so najprej z enominutnim molkom počastili spomin padlih borcev, nato pa je odšla skupina, ki so jo sestavljali predstavnik ZB, občinski odbornik in zastopnik SZDL, polagat venec pred spomenik na Trgu svobode v Kočevju.

Nato je na seji govoril Franci Kolar, bivši politični komisar IX. brigade, se pravi brigade, ki je leta 1943 med zasedanjem SNOS varovala Kočevje. Govoril je predvsem o zgodovini brigade, ki je bila ustanovljena na Kočevskem, kjer se je tudi med vojno največ zadrževala in borila.

Omenil je tudi bratski boj s soborci Hrvati, priznanja, ki jih je brigada dobila od vrhovnega komandanta tovariša Tita in prebivalstva, ter

(Nadaljevanje na 10. strani)

Predsednika Ulbrichta in Tita je na Otočcu pozdravil predsednik skupščine SRS Ivan Maček (Foto: M. Moškon)

SESTANEK TURISTIČNIH DELAVCEV DOLENJSKE V KOČEVJU

Dolenjska je enotno turistično področje

Turistični delavci za tesnejše sodelovanje ožje Dolenjske z zahodno Dolenjsko — V kratkem prvo tesnejše sodelovanje na področjih propagande, spominkarstva, raziskovanja jam, v prizadevanju za izboljšavo nekaterih cest in pri urejanju ter propagandi za Kolpo in Kočevski Rog

22. septembra je bilo v Kočevju posvetovanje predstavnikov Dolenjske turistične zveze ter Turističnih društev Kočevje in Ribnica o sodelovanju vseh turističnih organizacij Dolenjske na področju turističnega razvoja Dolenjske in skupni turistični propagandi. Na posvet so bili povabljeni tudi predstavniki ostalih večjih turističnih društev na območju občin Kočevje in Ribnica, a se ga žal niso udeležili.

Turistični delavci ožje Dolenjske in zahodne Dolenjske (Ribniško-Kočevska dolina) že več let čutijo potrebo po tesnejšem sodelovanju, saj je Dolenjska zemljepisno zaokrožena celota, čeprav na tem območju delata dve turistični zvezi: dolenjska in ljubljanska. Prav zato so na posvetu hitro našli načelno soglasje o izdaji nekaterih skupnih propagandnih materialov (prospekt Dolenjske, vodič po Dolenjski, izdajanje razglednic itd) o skupnem urejanju in propagandi za Kolpo (ribolov) in Kočevski Rog (lov, spomeniki NOB), o sodelovanju na področju raziskovanja in urejanja zanimivih kraških jam, o načrtih oziroma prizadevanjih za ureditev cest (ob Kolpi, skozi Kočevski Rog, cest Kočevje — Delnice in Dvor — Kočevje itd.) ter o sodelovanju na področju spominkarske dejavnosti.

Ob zaključku so se zedinili, da bodo najprej tesneje sodelovali predvsem na vseh naštetih in drugih povsem določenih področjih. To sodelovanje bo pokazalo, ali se bosta obe turistični področji kasneje tudi organizacijsko bolj povezali.

Spomenik padlim borcem je odkril generalmajor Ivan Lokovšek-Jan, nato pa je več delegacij položilo vence. Na treh straneh podstavka so vklesana imena padlih v NOB iz območja Osilnice. Spomenik je delo domačina akademskega kiparja Staneta Jarma (Foto: J. Primc)

Sergej Kraigher pride jutri v Brežice

Zvezni poslanec Sergej Kraigher bo jutri prišel v Brežice. Obiskal bo kmetijsko gospodarsko podjetje, tovarno pohištva in obrat industrije motornih vozil, kjer se bo pogovarjal s kolektivi.

Zvezno posvetovanje v Šmarjeških Toplicah

V soboto in nedeljo je bilo v zdravilišču v Šmarjeških Toplicah zvezno posvetovanje jugoslovanskih modelarjev in kreatorjev obutve. Namen konference je bil izbrati sistem standardizacije zadnjega dela kopita. Zbrani so bili predstavn. 52 čevljarskih podjetij, treh kopitarn, zvezne in republiške gospodarske zbornice, JLA in dva ortopeda. Posvetovanje je priredila sevniška Kopitarna, ki izdela dobri dve tretjini kopit od skupne jugoslovanske proizvodnje 400.000 parov na leto.

V času trgatve smo. Ni privlačnejšega opravila za vinogradnika, če je njegov celoletni trud poplačan in se v oktobru trsi šibijo pod težo grozdov. Na žalost je mnogo vinogradnikov letos ostalo skoraj praznih rok. Deževno vreme in nevihte jim niso bile naklonjene. Pa vendar se nekateri z lepino pohvalijo. Na Bizeljskem so nam v zadrugi dejali, da pričakujejo bogatejši pridelek, kot je bil lani, ko tudi ni bil majhen. Prav včeraj so začeli glavno bratev. »Toliko nisem še nikoli nabral,« je dejal Vinko Štembergar iz Šentjerneja, ko smo ga srečali v njegovem 4-letnem nasadu. In res je bila ena vrsta lepša od druge, žlahtni sadež se nam je kar ponujal. Na sliki je najmlajša Štembergarjeva hčerka Polonca z grozdom dvojčkom, za katerega pravi, da ima že sladke jagode, njen očka pa trdi, da še ne dovolj. (Foto: Polde Miklič)

Trgatev v vsem razmahu

Vinogradniki v okolici Adlešič so v glavnem že potrgali grozdje, kjer je obrodilo. V predelih okoli Miličev in Male Plešivice nimajo kaj trgati, ker je pridelek povsem potolkla julijska toča, medtem ko je v Priložniku ostalo na trtah le polovico grozdja. Letos so imeli še največ sreče. na Vel. Plešivici.

Dveletni otrok padel s tretjega nadstropja

V torek dopoldne je s stolpiča št. 2 v Bršlinu v Novem mestu z balkona v tretjem nadstropju padel dveletni Berti Travižan. Pri padcu je dobil težke poškodbe možgan in lobanje. V sredo dopoldne je bil Berti še vedno v zelo kritičnem stanju, kot je povedal zdravnik.

Visoki gostje na Otočcu

Predsednik Tito in Ulbricht sta se ustavila na Čatežu in na Otočcu – Mladina ob avtomobilski cesti in na odcepih pri Mačkovcu, Trebnjem in Ivančni Gorici.

V četrtek zjutraj so na treh jamborih pred gradom na Otočcu vihrale zastave Nemške demokratične republike, Jugoslavije in Slovenije. Blizu 1000 pionirjev ter prebivalcev iz bližnje okolice in predstavnikov delovnih kolektivov iz Novega mesta je pričakovalo visoke goste, katerih prihod je bil napovedan ob 9.15.

Prihod kolone pa se je zavlekel za dobrih 15 minut, ker se je nepredvideno ustavila na Čatežu. Tudi tu je več kot 1000 ljudi pričakalo oba predsednika. Ustavili so kolono, pionirji so izročili predsednikoma in njunima ženama šopke nageljnov, v imenu občanov brežiškega področja pa jih je pozdravil predsednik občinske skupščine Milan Šepetavc.

Predsednik NDR Walter Ulbricht se je prisrčno zahvalil za dobrodošlico in zaželel prebivalstvu brežiške občine veliko uspehov. Tovariš Tito pa je izkoristil srečanje s pionirji za to, da jim je čestital ob njihovem prazniku 29. septembru.

Ko so se avtomobili ustavili na Otočcu, so goste pozdravili: predsednik slovenske skupščine Ivan Maček, predsednik republiškega izvršnega sveta Janko Smole in predsednik novomeške občinske skupščine Sergej Thorževskij, pionirji pa so gostom izročili šopke nageljnov. Predsednik državnega sveta NDR in prvi sekretar SED Walter Ulbricht je bil zelo dobro razpoložen. Stopil je kar med ljudi, ki so stali naokrog, in se z njimi rokoval.

Potem so gostje odšli v grad na majhno okrepčilo. Predsednik Ulbricht je sedel za mizo s tovarišico Jovanko Broz, predsednik Tito pa s tovarišico Lotte Ulbricht. Velika soba restavracije je bila skoraj premajhna za številne poročevalce in snemalce, ki so poslali prva poročila svojim redakcijam o obisku obeh predsednikov v Sloveniji že kar iz hotelske recepcije.

Po polurnem postanku je dolga kolona nadaljevala pot proti Ljubljani. Ob vsej poti in tudi v Ljubljani so prebivalci prisrčno pozdravljali visoka gosta.

Predsednik Ulbricht je v Sloveniji obiskal nekatere delovne kolektive, uradni obisk pa sta predsednika končala z državniškimi pogovori na Brionih. V nedeljo se je vzhodnonemška delegacija z vlakom iz Pulja preko Ljubljane in Madžarske vrnila domov.

jt — m.

VREME

OD 6. DO 16. OKTOBRA.

Okrog 8. oktobra močnejše, okrog 12. do 15. oktobra manjše padavine z ohladitvijo. V ostalem lepo oziroma suho vreme.

Dr. V. M.

SINDIKATI BODO IZPELJALI EVIDENTIRANJE KANDIDATOV ZA SKUPNOSTI SZ

KRATEK ROK zavarovancem ni po volji

Do volitev v skupnosti SZ bo zmanjkalo časa za temeljito razpravo o problemih zdravstvene službe in socialnega zavarovanja — Pri izbiri bodočih zastopnikov bodo zavarovanci bolj kritični kot doslej

V sredo, 21. septembra, so se v prosvetnem domu zbrali predsedniki sindikalnih podružnic iz brežiške občine. Seznanili so jih s pripravami na bližnje volitve v samoupravne organe skupnosti socialnega zavarovanja. Zastopnike v skupščino komunalne skupnosti socialnega zavarovanja volijo delavski sveti, sindikalne organizacije, poklicne organizacije zavarovancev in društva upokojencev.

V vseh delovnih organizacijah sindikalne podružnice že pripravljajo s članstvom sestanke za evidentiranje kandidatov. To priložnost koristijo za razgovore z zavarovanci, za razpravo o dosedanjem delu članov, ki so jih zastopali v skupnostih socialnega zavarovanja, za razpravo o pravicah zavarovancev v novih pogojih, za razgovore o reviziji pokojnin ipd.

Večina sestankov za evidentiranje kandidatov bo v tem tednu. Čas za pripravo volitev je kratek, zato bodo morali povsod pohiteti, kljub temu pa dobro pretehtati, kdo naj bo zastopnik zavarovancev.

Ko bodo ocenjevali delo dosedanjih članov skupščine komunalne skupnosti, bodo hkrati že izoblikovali merila za nove kandidate. Na sestanku s predsedniki podružnic je bilo namreč slišati, da je komaj polovico dosedanjih predstavnikov zavarovancev v redu opravljalo svoje dolžnosti. Nekateri se niti sej niso udeleževali, le malokdo izmed njih pa je zavarovancem poročal o delu in problemih službe socialnega zavarovanja.

Volitve bodo potekale po delegatskem sistemu. Zaključene morajo biti do 13. oktobra. Rok je zelo kratek in upravičene so pritožbe nad tem. Vse kaže, da ne bo dovolj časa, da bi zavarovanci lahko o vprašanjih socialnega zavarovanja in zdravstvene službe dovolj temeljito razpravljali.

Predstavniki Sabora obiskali Novo mesto

Skupina poslancev Sabora je v petek, 30. septembra, obiskala novomeško občino. Skupino je vodil poslanec Josip Manulić. V razgovorih na novomeški skupščini so se gostje zanimali za izkušnje po ukinitvi okrajev v SRS.

Lani skoro 40 milijonov zaostankov

V letu 1965 je znašala celotna odmera prispevkov iz kmetijstva, obrti in socialnega zavarovanja v občini Črnomelj 225,059,832 dinarjev. Od tega so dolžniki do konca leta poravnali le okoli 174 milijonov dinarjev obveznosti, medtem ko je ostalo neizterjanih okoli 40 milijonov dinarjev plačil. Zaključni račun o prispevkih in davkih za leto 1965 je občinska skupščina potrdila, s tem pa tudi odpise: Kmetovalcem so odpisali okoli 6,5 milijonov dinarjev davkov, obrtnikom pa 711.000 din. Davke so odpisovali na podlagi občinskega odloka in prošenj posameznikov, ki so utrpeli nezgode. Preostale davčne zaostanke iz lanskega leta bodo skušali letos vnovčiti.

Suhor: slavnost v šoli

Učenci suhorske šole so letošnji dan pionirjev lepo proslavili. Najprej so na pionirski konferenci izbrali pionirski starešinski svet, nato pa ob improviziranem tabornem ognju v okrašeni dvorani izvedli kulturni spored. Z velikim zanimanjem so poslušali tudi podpolkovnika ljubljanske garnizije Mitja Božica-Branka, ki jim je pripovedoval doživetja iz partizanstva.

Ta dan so pionirji gledali še več zabavnih risanih filmov in dobili na šolo nove omarice za čevlje.

M. P.

ZUNANJEPOLITIČNI TEDENSKI PREGLED

Doklej samo besede?

Zadnjih deset dni smo spet slišali toliko spodbudnih izjav, ki bi nas prevzemale z upanjem na skorajšnji konec vietnamske krvave vojne, če ne bi imeli bridkih izkušenj iz preteklosti. Kolikokrat smo bili razočarani? Na obzorju so se nam že kazali obeti, da bo naposled konec trpljenja vietnamskega ljudstva in da bo končno lahko živelo v svobodi tako, kot bo samo želelo, ko se je naenkrat nebo spet stemnilo. Kot plima in oseka prihajata upanje in razočaranje. Doklej še tako?

Ko poslušamo izjave odgovornih državnikov, se ne moremo ubraniti vtisa, dase za inflacijo besed, obljub, napovedi in podobnega pogosto skrivajo želje po propagandnih učinkih. Toda svet je že sit praznih obljub, človeštvo si želi dejanj. Ljudje ne dovolijo, da bi se posamezniki igrali z njihovimi čustvi. Od svojih državnikov terjajo, da se obnašajo bolj odgovorno in da upoštevajo interese večine človeštva.

Pred dnevi je predsednik ZDA Johnson v intervjuju za ameriški časopis, ki izhaja v ruščini in ki ga pošiljajo tudi v SZ, med drugim izjavil, da nobena druga država ne bi v vojni izgubila več, kot bi izgubile ZDA in Sovjetska zveza. Izrazil je prepričanje, da so narodi ZDA in SZ naravno bolj prijatelji kot sovražniki. Po njegovem je logično, da se obe državi zaradi svojih obvez do drugih občasno zapleteta v občasne spore. Toda minulo desetletje je vendarle razblinilo upe tistih, ki so mislili, da morajo ideološki razločki nujno privesti do vojne.

Hkrati je ameriški predstavnik v OZN razložil pogoje ZDA za rešitev »vietnamskega problema«. Pogoji so seveda nesprejemljivi za Severni Vietnam, ki upravičeno vztraja pri zahtevi, da se morajo ameriške čete umakniti iz Vietnama. Toda novost v pogledih severno-vietnamskih voditeljev je v tem, da predlagajo pogajanja o umiku ameriških čet. Severnovietnamski premier Fam Van Dong je nekajkrat s poudarkom izjavil, da bi se bilo mogoče pogajati o umiku ameriških čet. Morda se pa le bliža srečnejši razplet vietnamskega zamotanega vozla?

Pritisk na ZDA, da mora spremeniti svoj odnos do Vietnama, je čedalje večji. Pri tem ne mislimo samo na številne demonstracije po vseh velikih mestih sveta, temveč imamo v mislih tudi stališča posameznih vlad. Najbolj je odjeknilo stališče Francije, ki si zadnje čase prizadeva konstruktivno prispevati k rešitvi vietnamskega problema. Francoski zunanji minister De Murville je vnesel novo kvaliteto v razprave o vietnamski vojni. Ko je govoril na zasedanju GS OZN, je med drugim rekel, da je konec vietnamske vojne največja potreba sedanjega časa. Opozoril je na nevarnost ponovne hladne vojne. Zavzel se je za umik vseh tujih čet iz Vietnama.

Zakaj se zdi izjava francoskega zunanjega ministra v OZN tako pomembna? Predvsem zato, ker je to izjava državnika, ki pripada dosedanji članici NATO. Francija ima nedvomno precejšen vpliv v OZN. To, da je kot zahodna država pokazala na nov zorni kot pogleda na Vietnam, ima lahko samo ugodne posledice. ZDA se lahko še tako jezijo na trmoglavost svojega »zavezника«, toda dolgo ne bodo mogle spregledovati francoske poglede na vietnamski problem.

Ali bo prinesel »vrh« ZDA in šestih azijskih držav, ki se vojskujejo na saigonski strani, kaj novega? Je nemara predlog o sklicanju »vrha« posledica nekaterih novosti v razpletu vietnamskega problema? Bo to začetek nove ameriške »mirovne« ofenzive? Radi bi verjeli, da bo tokrat drugače in da bodo besede dobre volje postale tudi dejanja. Vietnamski narod ima kot vsak drug narod pravico živeti v svobodi, po svojih postavah in navadah, natanko tako, kakor sam želi in ne tako, kot mu drugi predpisujejo. Vietnam — s tako ali drugačno ureditvijo — nikogar ne ogroža, najmanj pa ogroža ZDA.

Urbanistični načrt v razpravi

Do spomladi bosta izdelana še zazidalni in ureditveni načrt — Urbanistični načrt bo kmalu tudi v javni razpravi

Jutri, 7. oktobra, bo svet za urbanizem pri občinski skupščini Ribnica obravnaval urbanistični načrt Ribnice in Sodražice. Izdelal ga je Agrokombinat Ljubljana.

Na sejo sveta bodo povabljeni predstavniki Agrobiroja, republiškega sekretariata in inšpektorata za urbanizem ter predstavniki kolektivov, za katere je urbanistični načrt najbolj zanimiv.

Urbanistični načrt bo potem razgrnjen oziroma dan v javno razpravo. Občani bodo dali nanj pripombe, nato pa bo o njem razpravljala še občinska skupščina, ki ga bo tudi sprejela ali morda zavrnila. Od števila pripomb in ostalega je odvisno, do kdaj bo program dokončno sprejet.

Verjetno bo urbanistični načrt potrjen do konca leta, do spomladi pa bosta predvidoma izgotovljena še zazidalni in ureditveni načrt.

Kočevski poravnalni svet uspešen

Poravnalni svet pri krajevni skupnosti Kočevje-mesto, ki opravlja naloge tudi za Staro cerkev, Rudnik, Stari Log, Livold, Mozelj, Koprivnik in druge vasi v okolici, je dosegel precej uspehov. Prizadevnim članom poravnalnega sveta je uspelo skoraj vse sprte stranke poravnati.

Ocena gospodarjenja v krški občini

11. oktobra bo občinska skupščina Krško razpravljala o uresničitvi polletnih gospodarskih načrtov in nakazala možnosti za izboljšanje proizvodnih uspehov v drugi polovici leta. Odborniki bodo sprejeli med drugim poročilo o proračunskih dohodkih in izdatkih občine od januarja do junija, potrdili zaključne račune skladov za leto 1965 in zaključni račun za prispevke in davke.

Na dnevnem redu bo tudi še potrditev statuta KGP Brežice, preimenovanje ulic v Krškem in sklepanje o ustanovitvi krajevne skupnosti Brestanica.

Novinci silijo v ZB

Krajevna organizacija ZB v Skocjanu je prejela več prošenj občanov, ki bi radi postali člani Zveze borcev. Razprave o sprejemu so vedno burne, saj je res čudno, da so se nekateri šele zdaj spomnili, da imamo med drugimi organizacijami tudi ZB.

Plenum o turizmu v Brestanici

Občinski odbor SZDL Krško bo organiziral v soboto, 8. oktobra, razširjeno sejo o turizmu v občini. Na sejo vabi turistične delavce, predstavnike skupščine, člane občinskega odbora SZDL in več drugih gostov. Udeleženci se bodo v uvodnem referatu seznanili z dosedanjim razvojem turizma v krški občini, z načrti za prihodnost in z nekaterimi perečimi problemi pri razvijanju te gospodarske panoge.

KRATKE Z RAZNIH STRANI

● SPOPADI V SEVERNI NIGERIJI — V mestu Kani je prišlo do hudih plemenskih nemirov. V spopadih je padlo več kot 300 ljudi. Nemiri so tudi v nekaterih drugih mestih.

● KY SE NE MISLI POGAJATI — Šef saigonske vojaške hunte je te dni izjavil, da mu niti na misel ne pride, da bi se pogajal s predstavniki osvobodilne fronte. Pravi, da z njimi ne bo nikdar sedel za isto mizo.

● NEODVISNOST DVEH BRITANSKIH PROTEKTORATOV — Na jugu Afrike sta dobila neodvisnost dva britanska protektorata: Botswana (Bočvana) in Basuto, ki se bo imenoval Lesotho. Nekoliko pozneje bo dobil neodvisnost tudi protektorat Svazi.

● SUBANDRIO UDARJA NAZAJ — Bivši indonezijski zunanji minister Subandrio je na sodišču izjavil, da sta ZDA in Velika Britanija lani hoteli krniti neodvisnost Indonezije. Dejal je, da so bili odkriti tajni načrti o tem. — V Indoneziji se nadaljujejo demonstracije, v katerih študentje zahtevajo odstop Sukarna. Študentje so celo zahtevali, da bi moralo Sukarnu soditi posebno vojaško sodišče.

● ULBRICHT ZA NORMALNE ODNOSE — Na zborovanju v Kranju se je predsednik Državnega sveta NDR Walter Ulbricht zavzel za normalne odnose z vsemi evropskimi in drugimi državami — tudi z Zvezno republiko Nemčijo.

● IZJAVA BONNSKE VLADE — Bonnska vlada je z »obžalovanjem« spremljala obisk Walterja Ulbrichta v Jugoslaviji. V posebni izjavi je bonnska vlada očitala Jugoslaviji oziroma njeni vladi, da si še naprej prizadeva okrepiti stike z Nemško demokratično republiko. Jugoslavija bo seveda odgovorila, da je svobodna in neodvisna dežela ter da lahko vzpostavlja in krepi odnose s katerokoli državo na svetu.

● INDONEZIJA SPET V OZN — Indonezija je tudi uradno ponovno zasedla svoj prostor v OZN, in to potem, ko je bila 18 mesecev odsotna. Organizacija združenih narodov ima zdaj 119 držav članic.

● ZAUPANJE V U TANTA — Številne države, med njimi tudi Jugoslavija, so se zavzele za to, da bi U Tant ponovno kandidiral za generalnega sekretarja OZN. Zaupnico so mu izrekli tudi na seji Varnostnega sveta, kjer so izjavili, da bi OZN pozdravila, če bi U Tant konec leta prevzel še en mandat.

TEDENSKI NOTRANJEPOLITIČNI PREGLED

V. seja CK ZKS

Na V. seji CK ZKS so obravnavali poročilo o delu izvršnega komiteja med IV. in V. sejo CK ZKS ter o reorganizaciji višjih vodstev Zveze komunistov. Uvodno besedo je dal Stane Kavčič, ki je med drugim dejal, da je osnovna značilnost sedanjega dogajanja odprto srečanje z etatistično-birokratskimi težnjami. To je pripomoglo k temu, da so se nam začeli bistriti pogledi in odpirati nova obzorja. V vsem tem pa ne smemo videti le zarotniških elementov. Obrniti se je treba k sebi, videti je treba, kako je pri nas, v Sloveniji, kakšne je tu osnovni razpored sil, kaj vleče razvoj nazaj in kaj ga potiska naprej. Tisto, kar je preživelo in kar zavira naš razvoj, je mogoče premagati samo z novo kvaliteto, z novimi vrednotami. Tudi leta 1948 smo premagali stalinistično koncepcijo razvoja z novimi spoznanji.

Stane Kavčič je zavrnil tezo, češ da Zveza komunistov v celoti zaostaja za družbenim razvojem. Če bi v celoti zaostajala, ne bi bilo brionskega plenuma. S tem pa ne kaže zanikati, da so bili elementi zaostajanja, da so bili elementi koeksistence med naprednim in konservativnim. Rekel je, da so bili pristaši trde roke tudi v Sloveniji. Tudi pri nas so bile, so in še bodo birokratske težnje. Toda v Sloveniji so tudi objektivni pogoji, da razmeroma hitro obračunamo z ostanki etatistično-konservativnih sil.

Ko je Stane Kavčič govoril o stanju v UDV, je dejal, da so v Sloveniji bila prizadevanja posameznikov, da bi se uprli konservativni koncepciji Rankovića in Stefanovića. Toda to vse ni moglo prebiti osnovne lunine, v kateri je delovala služba državne varnosti v Sloveniji. Objektivno je bila UDV v Sloveniji bolj na bregu konservatizma kot pa na bregu samoupravljanja.

V razpravi je sodelovalo večje število članov CK. Nekateri so bili zelo kritični. Grajali so tudi slabosti v delu izvršnega komiteja. V njegovem delu se je le predolgo vlekla stara praksa. Od besed je treba preiti na tla konkretnih ukrepov, ustvariti je treba bolj demokratične odnose v Zvezi komunistov.

V razpravi je sodeloval tudi Edvard Kardelj, ki je rekel, da pomeni brionski plenum resnično prelomnico, začetek nove faze revolucije. Prebil je »zvočni zid« tradicionalizma, pritiska preteklosti, navad, v katere je bila vkleščena naša akcija. Osvobodil nas je bremena kompromisov, ki jih je bilo treba delati, dokler razmere niso dozorele in dovolile končni obračun s skupino Ranković-Stefanović. Zdaj bo treba v Zvezi komunistov regenerirati, oživiti tiste funkcije, ki so zaradi pritiska dogmatizma, nekolikanj oslabele.

IV. plenum CK ZKJ je po mnenju E. Kardelja razbil iluzijo lažne enotnosti. Odprl je procese nadaljnjega poglabljanja demokratičnih osnov v Zvezi komunistov in v vsej družbi. Toda da bi bila naša akcija uspešna, da bi ujeli v jadra čimveč svežega brionskega vetra, je potrebno, da smo usmerjeni bolj na vprašanja, kaj in kako naprej, namesto da se vprašujemo samo, kako je bilo. Zavedati se moramo, da ni vse odvisno samo od hotenj, od volje, temveč da je naša akcija odvisna predvsem od razpoloženja množic, od njihove pripravljenosti za dejavnost.

Edvard Kardelj je govoril tudi o deformacijah v službi državne varnosti. Rekel je, da nekateri pretiravajo, ko krivijo za deformacije vse uslužbence UDV, čeprav je bila med njimi večina zavedna in revolucionarna. Obsojati je treba predvsem koncepcijo službe državne varnosti, njene metode, ne pa kar počez vseh ljudi, ki delajo v njej. Službo državne varnosti je treba spremeniti v stokovno službo v državnem organu, ki je odgovorna predvsem za zaščito ustavnega reda in ki je nihče ne sme izrabljati za cilje praktične politike.

Na V. seji CK ZKS so govorili tudi o kandidatih za izvršni komite in predsedstvo CK ZKJ. Za izvršni komite so predlagali Staneta Kavčiča, Mitjo Ribičiča in Romana Albrehta. Za člane predsedstva CK ZKJ so predlagali Edvarda Kardelja, Borisa Kraigherja, Miho Marinka, Lidijo Šentjurc, Marjana Orožna in Viktorja Avblja. Plenum je izvolil tudi komisijo za reorganizacijo Zveze komunistov Slovenije. Med nalogami komisije je tudi ta, da bi sestavila predlog kandidatov za izvršni komite in predsedstvo CK ZKS. Plenum je sprejel orientacijo, da bi bil sekretar novega izvršnega komiteja Franc Popit, predsednik predsedstva pa Albert Jakopič-Kajtimir.

Prihodnji plenum CK ZKS bo predvidoma okrog 15. oktobra. Na njem bodo razpravljali o reorganizaciji višjih vodstev ZK Slovenije in izvedli potrebne kadrovske spremembe.

NE DOMA!

Lahko vam ga zgrizejo miši, uniči ogenj ali voda, ukrade tat – ali pa ga morda celo strga vaš nadobudni sinko!

DENAR nalagajte v hranilno knjižico

DOLENJSKE BANKE

IN HRANILNICE NOVO MESTO,

ki ima podružnico v KRŠKEM in ekspozituro v TREBNJEM ter v METLIKI

Ugodne obresti – posebno namensko varčevanje za nakup, graditev in obnovo stanovanj!

26/66

Izvoz mesa v Italijo kaže ugodneje

Po vesteh, ki smo jih dobili iz zveznega sekretariata za informacije, kaže italijanska vlada naklonjenost ukrepom, ki bi spremenilo dosedanje stanje v trgovini z mesom med obema državama. Italija zavzema v jugoslovanskem izvozu prvo mesto in je v letošnjem prvem polletju kupila za 1071 milijonov Ndin jugoslovanskega blaga. Goveje meso ima v našem izvozu velik delež, vendar je bil njegov izvoz že nekaj časa precej oviran zaradi dodatnih carin, ki jih je Italija uvedla v okviru Evropske gospodarske skupnosti. Pripravljenost za sporazum je izrazil tudi italijanski minister za zunanjo trgovino Giusto Tolloy, ko je nedavno obiskal zagrebški velesejem. 15. septembra pa smo zvedeli, da je italijansko ministrstvo začasno ukinilo dodatne carine.

Inž. Jože Starič: »V sadovnjaku porabimo med drugim tudi okoli 1700 kg umetnih gnojil.«

Zimska šola za kmetovalce bo v Krškem

Izobraževanje je namenjeno zasebnim kmetovalcem, sedanjim in bodočim kmečkim gospodarjem — Tečajniki bodo imeli lepo urejeno sadjarsko, živinorejsko, vinogradniško in vrtnarsko prakso — Tečaj se bo pričel novembra in bo trajal do konca februarja 1967

V občini Krško najbrž ne bo naprednega kmeta, ki se ne bi razveselil možnosti za strokovno izobraževanje v zimskem tečaju. Razpisuje ga kmetijski izobraževalni center iz Celja v prostorih sadjarske šole v Krškem.

Izobraževanje kmečkih gospodarjev, fantov in deklet bo trajalo dve zimski sezoni. Letos se bo pričel tečaj 1. novembra in bo trajal do 1. marca prihodnjega leta. Teoretični pouk bo povezan s praktičnim delom. Ko bodo februarja tečajniki končali prvi letnik, jih bo šola med letom še občasno poklicala na prakso.

Šola je namenjena izrecno zasebnim kmetovalcem, ki do sedaj, žal, niso imeli priložnosti za sistematično izobraževanje. V njej se bodo seznanili z vsem, kar je za delo na kmetiji potrebno. Poudarek bo na praktičnih strokovnih predmetih.

Tečajniki bodo imeli lepo urejeno sadjarsko, živinorejsko, vinogradniško in vrtnarsko prakso. Šola torej ne bo usmerjena v specializacijo, ampak bo nudila obiskovalcem široko znanje, kakršno mora imeti tudi vsak zasebni kmet.

Za vpis je zaželena dokončana osemletna šola, ni pa to pogoj za sprejem. Pouk bo štiri do pet ur dnevno. Trikrat tedensko je predvideno praktično delo, trikrat tedensko pa teoretični pouk. Tečajniki iz okolice bi se lahko vozili, tisti iz odročnih krajev pa bi morda celo stanovali v internatu.

Stroške šolanja bi prispevali delno starši, delno pa verjetno AGROKOMBINAT, ki je najbrž tudi zainteresiran za strokovno usposabljanje kmetovalcev, saj bodo morda prav ti že prav kmalu dobri kooperanti.

Kmetovalci zasebniki, izkoristite izredno priložnost, ki vam jo nudi to in prihodnjo zimo Kmetijski izobraževalni center iz Celja! Napredno gospodarjenje temelji na znanju, zato ga ne kaže zametavati.

Za informacije se obrnite pismeno ali osebno na Sadjarsko šolo v Krškem, Gubčeva 20 a (v zgradbi internata Tehniške srednje šole).

■ **POSTOJNSKO JAMO je letos obiskalo** rekordno število tujih turistov, pri tem pa se je nekoliko zmanjšalo število domačih obiskovalcev. Do 25. avgusta si je jamo ogledalo 419.879 turistov, kar je za 24,3 odstotka več kot lani v tem času

140 proizvajalcev na novosadskem sejmu

Na tretjem jugoslovanskem sejmu povrtnine, sadja in predelave, ki bo od 1. do 7. oktobra v Novem Sadu, bo sodelovalo 140 proizvajalcev svežega in predelanega sadja in povrtnine, semen in sadik, kmetijskih strojev, embalaže in kemičnih sredstev iz vse države. Na sejmu se bo predstavil tudi AGROKOMBINAT iz Krškega.

Novo mesto: živahno sejmišče

3. oktobra je bil v Novem mestu večji sejem, na katerega so pripeljali 863 prašičev in 210 glav goveje živine. Kupcev je bilo precej in so pokupili 685 pujskov in 104 goved. Za prašiče so zahtevali 12.000 do 31.000 din, za vole 500 do 535 din, za krave 335 do 455 din in za mlado živino 510 do 545 din za kilogram žive teže.

Več jabolk kot listja

Letos so v šentjernejskem zadružnem sadovnjaku pridelali okoli 90 ton jabolk. Po mnenju strokovnjakov je ta pridelek večji, kot bo celoten odkup sadja na območju novomeške kmetijske zadruge. Čeprav je toča letos kar dvakrat klestila po jablanah, je pridelek večji, kot so pričakovali.

Letos so nadpovprečno obrodile vse vrste jablan. Namesto redkih sadežev so z vej viseli veliki grozdi jabolk. Videti je bilo, da je jabolk več kot listja na drevju.

»Letos smo dvanajstkrat škropili in zatrli domala vse bolezni razen sive plesni,« je rekel inž. Jože Starič, upravnik šentjernejskega obrata kmetijske zadruge.

Inž. Starič je dodal, da je sadovnjak pregost. Prejšnji gospodarji so namreč mislili, da bo pridelek večji, čim več drevja bo rastlo. Pozabili so, da vsaka jablana potrebuje primeren življenjski prostor, da se gošča ne da dobro strojno obdelati, sadovnjak pa ne primerno škropiti.

I. Z.

Letos bo dobra črnina

Najboljši vinogradniki v drašiškem predelu še niso začeli trgati, ker znajo ceniti vrednost vsakega sončnega dne, medtem ko so v drugih vinogradih trgatev že opravili. Letošnji pridelek bo po oceni strokovnjakov manjši od lanskega, pač pa si obetajo dobro kvaliteto, zlasti črnine.

Zanemarjeno sejmišče

Krajevna skupnost v Škocjanu bi rada popravila neurejeno krajevno sejmišče, tisti, ki na sejmišču pobirajo pristojbine, pa niso še nič povedali, kaj mislijo o tem, razen tega tudi še niso dali nobenega znaka, da bi za sejmišče sami bolj poskrbeli. Zlasti je treba popraviti ograjo. Krajevna skupnost bi to zmogla, ne bo pa se dela lotila prej, dokler ji sejmišče ne bo dano v upravljanje.

Kmetijski nasveti

OB JESENSKI SETVI

Za čas setve pravi ljudska pamet: Bolje v mlin nesti, kot pozno sejati. Če le vreme dovoljuje, naj bi v naših razmerah proti koncu oktobra pšenična njiva že ozelenela. Ječmen in rž pa je treba sejati še nekaj prej, najbolje v začetku oktobra. Točno napovedati pravzaprav ni mogoče, ker ne vemo vnaprej, kakšno bo vreme.

■ **Pravočasna setev** rastlinam omogoča, da si do zime opomorejo, da naberejo v sebi dovolj sladkorja. To pripravo za zimo imenujemo čas prekaljevanja. Razen pravočasne setve morajo biti tudi druge okoliščine čimbolj ugodne.

Pridelek žit je v precejšnji meri odvisen od vremenskih razmer ali, kot pravimo, od letine. Vendar ima človek velik vpliv, če vé, kaj mora ukreniti, da bo zadovoljil potrebe rastline. Pšenica zahteva najboljšo zemljo, ali kot pravimo, zemljo ‚v stari moči'. Prija ji težja zemlja z glino in vlago, medtem ko ječmen dobro obrodi tudi na peščeni zemlji.

■ **Zemljo za jesensko setev** je treba dobro pripraviti. Preorjemo jo 15 do 18 cm globoko, nakar jo z branami dobro poravnamo, da se ne bi v jamah pozimi zadrževala in zmrzovala voda, ki bi uničevala mlade rastlinice. Zemlja se mora pod žiti tudi dobro usesti. Jeseni izdatno gnojimo s fosfornimi in kalijevimi gnojili, ker dasta ti dve gnojili rastlinam večjo odpornost proti zimi. Z dušikom jeseni bolj malo gnojimo, ker z njim dognojujemo še preko zime in v začetku pomladi. Sejemo raje več kot manj semena, ker daje gost posevek več pridelka, pleveli se v njem težje prebijajo k svetlobi in v zimo ne gre tak posevek toliko bujen. Če je pšenica tik pred zimo visoka več kot pedenj, jo je dobro pokositi.

Za intenzivne sorte pšenice priporočajo gostoto 500 do 550 kalivih zrn na kvadratni meter. Točno količino v kg/ha lahko izračunamo, če poznamo težo tisočih zrn, ki je navadno označena na semenu, ki pride iz semenarn. Škoda, da pri nas še toliko sejemo na roko. Pri sejanju na stroj potrebujemo osmino manj semena, zrno pride enakomerneje globoko v zemljo in pridelek je že zaradi dobre setve občutno boljši. Sejemo 2—5 cm globoko; s strojem 6 do 7, na roko pa 8 mernikov na hektar. Prava potrata pa je setev na odprte brazde ali celo pod plug, saj potrebujemo v takem primeru za tretjino več semena.

Ko je seme v zemlji, se s tem še nismo otresli skrbi za posevek. Paziti je treba, v kakšni velikosti dočaka zimo, pozimi je dobro razbijati ledeno skorjo na snegu ter spomladi povaljati posevek, če je mraz dvignil mlade rastlinice. Predvsem pa je treba dognojevati z dušikom. O tem pa bomo več povedali takrat, ko bo dognojevanje potrebno.

VELIKA UGODNOST

večji potrošniški kredit in takojšnjo dobavo pri nakupu vozil

ZASTAVA 750

vam nudi

NOVOTEHNA

NOVO MESTO

Vsa pojasnila dobite na upravi podjetja, tel. 21-132.
Ne zamudite ugodne priložnosti!

KLOPOTEC

Opomin ob tednu otroka

Z mednarodnim dnevom otroka se pričenja tudi naš tradicionalni teden otroka. To pot ga ne bodo zamenjali propagandni lepaki in znamkice, obeleževala ga bo dolga vrsta še neurejenih problemov, ki zadevajo naše otroke. O njih bi se te dni z vso odgovornostjo pomenili in jim poiskali upoštevanja vredno mesto v naših načrtih za prihodnost.

Tako bi kazalo resno spregovoriti o tem, kako bi najbolje in najučinkoviteje uredili še ne v celoti rešeno vprašanje sredstev za tisoče šolarjev — vozačev. Šole denarja nimajo, občine rešujejo vse enako učinkovito in uspešno. Vsi starši pa tudi ne zmorejo dodatnih tisočakov v namen. Ponekod, največ ob naši severni meji, se dogaja, da ostajajo na kmetijah deset, dvanajstletni »gospodarji« s še mlajšimi brati in sestrami: starši so šli delat v tujino. Nekateri so otroke prepustili v varstvo sosedom ter bližnjim in daljnim sorodnikom. Nihče se ni našel, da bi prepovedal odhajati tistim, ki so pustili otroke same sebi, ali tistim, ki zanje niso zadosti poskrbeli. Tudi število smrtnih nesreč otrok v prometu se je letos močno povečalo. Še vedno nismo storili vsega, da bi otroke dovolj posvarili in poučili, predvsem pa, da bi voznike motornih vozil še in še opozarjali na njihovo odgovornost do otrok na cesti. In še in še...

V letošnji teden otroka mučno odzvanja tudi nedavna ukinitev otroškega okrevališča na Debelem rtiču, čeprav potrebuje njegovega okrilja na stotine zdravstveno šibkih otrok in čeprav je bil zgrajen in opremljen samo za otroke. Mar bi se ne dala najti boljša rešitev, da bi otroci svoje okrevališče le obdržali, morda pod okriljem otroške bolnišnice ali na kak drug primeren način.

Vprašanj je veliko in treba bo poiskati dobre rešitve in pravilne, pretehtane odgovore, ki bodo držali.

Vprašanja, ki jih ponuja teden otroka, ne smejo izzveneti le kot izčrpane točke dnevnih redov, tŕž ko bo teden pri kraju. Postati morajo naša stalna vest, ki bo opominjala slehernega posameznika. Zato ne prelagajmo odgovornosti za vse to na tuje rame. Odgovorni smo vsi: starši, šola in naša družba kot celota. Odgovorni za zdravo in uspešno rast, razvoj in srečo naših otrok.

Teden otroka, ki ga danes začenjamo, naj zato ne izzveni samo kot manifestacija, naj ne bo teden zaradi tedna. Predvsem naj bo opomin, da nismo storili še vsega, kar bi morda lahko. Da nismo storili dovolj.

B. RAKOVEC
(v »DELU«)

Oktobra mladinske konference

Občinski komite ZMS v Črnomlju je konec septembra razpravljal o pripravah na letne konference mladinskih aktivov, še posebno pa o delu organizacije pred občinsko konferenco. Sklenili so, da se bodo začeli mladinski aktivi sestajati že oktobra, medtem ko je občinska konferenca ZMS predvidena v novembru.

Bolj za šalo kot zares — pa vendarle — so začeli otroci iz šolske varstvene ustanove pomagati pionirjevcem pri urejanju zunanjega igrišča. Komaj čakajo gugalnic in športnih naprav. Z delom bo treba bolj pohiteti, sicer jih bo slabo vreme pripravilo ob veselje. (Foto: Ria Bačer)

V NOVEM MESTU JE ŠOLSKO VARSTVO NAPREDOVALO

Tudi starši so še vedno odgovorni

Šolska varstvena ustanova je letos zasedena s 106 otroki — Razen varstva nudijo še pomoč pri učenju, »vendar nismo servis za popravo slabih ocen«, je dejala Silva Mencin

Medtem ko je bilo lani ob koncu šolskega leta v varstveni ustanovi le 56 otrok, med letom še manj, se je letos število varovancev podvojilo. Največ je k temu pripomogla reorganizacija vrtcev. Letos so morali v šolsko varstveno ustanovo vsi šolarji, ki so prej obiskovali vrtce za predšolske otroke. Tako so dosegli dvoje hkrati: lepa varstvena ustanova je povsem izkoriščena, šolarji pa imajo kvalitetnejše usluge.

Na ceno ni pripomb

Varstvene usluge so letos za 700 din dražje, kot so bile lani, kar pomeni, da plačujejo starši po 4000 din na mesec. V tej vsoti je vračunano varstvo, pomoč pri učenju in malica, kosilo pa plačujejo posebej v dijaški kuhinji.

Na nedavnem dobro obiskanem roditeljskem sestanku starši zoper ceno niso prav nič ugovarjali, pač pa nekateri še vedno nimajo prave predstave o tem, kaj so v varstvu za otroke dolžni storiti.

Kaj pravi Silva Mencin

Vodja novomeške šolske varstvene ustanove je učiteljica Silva Mencin, ki je dejala:

— Staršem smo na sestanku povedali, da nudimo v naši ustanovi le varstvo in pomoč pri učenju in da nismo servis za popravo slabih ocen, kot si nekateri mislijo. Poudarili smo, da ostaja staršem še vedno pretežni del skrbi za otrokovo vzgojo in učenje.

Ob tem pa le skušamo otrokom kar najbolj pomagati. Letos uvajamo boljšo pomoč pri učenju s tem, da učence istih razredov tudi v varstvu nadzoruje ena tovarišica. Razen tega smo v letošnji program dela vključili pouk angleščine, biologije in kemije ter gospodinjstva in ročnih del. Naši varovanci se bodo lahko odločili za enega ali več teh krožkov ter poglabljali svoje šolsko znanje in se izobraževali na tistem področju, ki jih najbolj zanima.

V kratkem še zunanje igrišče

— Med rednim delom morajo imeti šolarji tudi primerno razvedrilo, je nadaljevala tovarišica Mencinova. — Prostor okoli naše stavbe je lep, toda ni primerno urejen. Posebno fantje so naenkrat na vrhu dreves, če jih le spustimo na prosto. Prav zato smo začeli urejati zunanje igrišče, kjer bodo gugalnice, vrvi, jama za preskoke in še druge športne naprave. Dela, ki jih je prevzelo podjetje PIONIR, pa zelo počasi napredujejo, tako tudi gradnja dodatnih sanitarij.

— Boste igrišče uredili z lastnimi sredstvi ali s pomočjo kolektivov?

— Igrišče in sanitarne prostore urejamo s sredstvi osnovne šole, kamor spadamo, menim pa, da bi lahko vsaj večji kolektivi pokazali malo več razumevanja do naše ustanove, v kateri so otroci njihovih zaposlenih. Prispevki bi nam bili zelo dobrodošli, ker je stavba potrebna beljenja in drugih popravil. Teh stroškov sami ne bomo zmogli.

R. B.

Lep pionirski dan v Dragatušu

29. septembra so v Dragatušu pripravili svečan sprejem cicibanov v pionirsko organizacijo. Šolarji višjih razredov osemletke so v telovadnici izvedli več točk kulturnega sporeda, zatem pa so na prvi pionirski konferenci izvolili vodstvo odreda. Po slavnostnem in delovnem delu proslave so bili vsi cicibani, sprejeti v pionirsko organizacijo, v šoli pogoščeni.

Dogovorjeno je bilo, da bo mentorica pionirske organizacije na šoli učiteljica Mara Brodarič v kratkem sklicala sestanek s pionirskim vodstvom, s čimer se bo začelo redno delo pionirjev po zastavljenem programu.

Čimprej šolo z internatom

V Krškem odprli že tretji oddelek posebne šole

Pri osnovni šoli v Krškem so letos odprli tretji oddelek posebne šole. Do srede septembra je ta domovala v otroškem vrtcu, zdaj pa so jo preselili v samski dom. Pod njegovo streho ima osnovna šola precej učilnic in zgradbo bi že skoraj lahko preimenovali v šolski blok. Trenutno je za šolo na razpolago osem velikih in osem manjših prostorov. To omogoča pouk v dveh izmenah, sicer bi morali vpeljati tudi tretjo, kot v Brežicah.

V Spodnjem Posavju računata na posebno šolo tudi obe sosednji občini, brežiška in sevniška. V proračunih oz. v skladih za šolstvo sta obe občinski skupščini predvideli izdatek za šolanje tistih otrok, ki pri rednem pouku ne morejo napredovati. Ta šola naj bi bila v Krškem za vse spodnjeposavske občine in bi ji morali priključiti internat.

Z novim šolskim letom se ta želja, žal, ni uresničila. Napredovali so le Krčani, saj so odprli že tretjo stopnjo. Drugod nimajo za sedaj še prav ničesar. Šolniki pa ob vsaki priložnosti opozarjajo na potrebo po takšni šoli in spominjajo na dane obete. Večkrat je slišati tudi očitke, češ, da se jim v Krškem ne mudi, saj so zase že poskrbeli.

Ko sem zastavila to vprašanje ravnatelju osnovne šole v Krškem Slavku Šmerdelu, je takole odgovoril:

»Res je, da smo odprli tretji oddelek posebne šole, vendar s tem šolanje prizadetih otrok niti za našo občino ni rešeno. Pouk na tej šoli obiskujejo lahko le tisti otroci, ki so doma v bližini, in tisti, ki imajo ugodne avtobusne zveze. To je nepopolna rešitev in vsakdo, ki misli drugače, se moti. Želja nas vseh je, da bi čimprej imeli posebno šolo z internatom. Upam, da bo to urejeno še letos.«

G. Harold H. Lund obiskal tudi Trebnje in Mirno

28. septembra je obiskal trebanjsko in mirensko osnovno šolo g. H. H. Lund, predstavnik ameriške organizacije CWS — LWR, ki daje pomoč našim šolskim kuhinjam. Ko si je ogledal šolske mlečne kuhinje in se zanimal za stroške, je dejal, da bi bilo treba povečati mesečni prispevek staršev, ki sedaj znaša 500 S din.

Gospod Harold H. Lund, predstavnik ameriške pomoči našim šolskim kuhinjam, je septembra obiskal tudi nekatere belokranjske šole, med njimi že tretjič metliško osemletko. Letos je bil z obiskom nadvse zadovoljen, ko je videl tolikšen napredek. Podrobno se je zanimal za uporabo mednarodne pomoči RK, zlasti za to, kako so porabili 500 dolarjev, ki jih je daroval lani v imenu ameriške organizacije žená. Na sliki: g. Lund si natančno zapisuje vse podatke, ki so mu jih povedali otroci, osebje šolskih kuhinj in učitelji (Foto: M. Vesel)

OB TEDNU OTROKA: Najcenejša, hkrati pa zelo nevarna vožnja, ki lahko stane nepremišljenega šolarja celo življenje... (Foto: M. Moškon)

Bo šola na Jugorju ostala?

Na osnovni šoli s štirimi razredi na Jugorju, ki je podružnica suhorske, je letos ostalo le 11 učencev v drugem, tretjem in četrtem razredu. Čeprav je metliška šola predlagala, naj bi se učenci z avtobusom brezplačno vozili v Metliko in bi dali posebno nagrado sprevodniku, da bi pazil nanje, ter gostilničarju Badovincu, kjer bi otroci čakali na avtobus, hočejo starši še naprej šolo na Jugorju. Če starši svoje odločitve ne bodo spremenili, bodo imeli otroci kombinirani pouk. Vprašanje je, če bo otrokom to koristilo, saj na tak način ne bodo mogli predelati vse snovi, ki jo učni načrt zahteva. Pomanjkljiv pouk se jim bo še zlasti poznal potem, ko bodo morali vstopiti v višje razrede osnovne šole v Metliki

POGOVOR Z DIREKTORJEM ZALOŽBE SEVERINOM ŠALIJEM

Dolenjska založba na novi poti

Tesno sodelovanje med mariborskimi OBZORJI in DOLENJSKO ZALOŽBO — Program za prihodnje leto je že pripravljen — Tudi za mlade literate z Dolenjskega se obetajo boljši časi

Dolenjsko založbo je 1959 ustanovil takratni OLO Novo mesto in jo tudi dotiral, tako da je v prvih treh letih izdala 12 knjig. Ko je bil OLO ukinjen, je bilo konec tudi z dotacijami in založba ni mogla več izdajati, saj je denar od knjižne zaloge pritekal le počasi, razen tega pa so se zelo podražili tiskarski in drugi stroški. Da bi založba sploh še delovala, jo je bilo treba povezati z večjim tovrstnim podjetjem. Kolektiv mariborske založbe Obzorja in njen direktor prof. Jože Košar sta z resničnim razumevanjem spoznala potrebo po nadaljevanju založniške tradicije na Dolenjskem, ki lahko v marsičem pripomore h kulturnemu razvoju teh krajev. Tako je založba Obzorja »posinovila« Dolenjsko založbo, ki bo še naprej pod tem imenom delovala v Novem mestu. Obzorja bodo v okviru Dolenjske založbe izdala (za sedaj) eno do tri knjige letno. Izbere jih uredniški svet štirih članov, ki ga za dobo dveh let imenuje občinska skupščina Novo mesto, peti član pa je predstavnik Obzorij za Dolenjsko založbo v Novem mestu.

Načelni program izdaj Dolenjske založbe bo ostal tak kot doslej: izdajanje publikacij, ki so povezane z Dolenjsko (leposlovje, zgodovina, gospodarstvo, NOB, turizem itd.). Ker je pripojitev Dolenjske založbe k mariborskim Obzorjem opravljena prav sedaj, v letošnjem letu ne bo mogla iziti nobena knjiga. Tudi uredniški svet programa še ni sprejel, vendar bo o njem razpravljal v najkrajšem času. Pač pa ima Dolenjska založba v tiskarni že prej v program sprejeto delo *Janka Jarca Partizanski Rog*, ki bo izšlo takoj po novem letu. Čeprav uredniški svet programa še ni sprejel, pa sta v načrtu za prihodnje leto še dve leposlovni deli: Noriška rapsodija pisateljice Mimi Malenškove in povest Jožeta Dularja, ki ima za sedaj delovni naslov Udari na gudalo, Jandre. Dolenjska založba namerava skupaj s turistično zvezo Dolenjske izdati Vodnik po Dolenjski.

Na programu je tudi Dolenjski zbornik v počastitev 600-letnice ustanovitve Novega mesta. Zbornik naj bi izšel v dveh delih: prvi, zgodovinski, letos, drugi, ki bi zajemal Novo mesto in področje v sedanjem času, pa prihodnje leto. Na žalost avtorji doslej niso oddali vseh rokopisov niti za prvi, zgodovinski del. Ker pa je večji del gradiva le pripravljen, nekaj pa ga bo gotovo še prišlo, ima založba namen ob koncu leta oddati v tisk knjigo, ki pa je ne bi naslovili kot zbornik, temveč ji dali drugačen naslov — Novo mesto ob 600-letnici ali kaj takega. Tako bi Dolenjska založba v letu 1967 izdala 4 knjige (Partizanski rog, Novo mesto ob 600-letnici in dva romana), po vsej verjetnosti pa še peto — turistični vodnik po Dolenjski.

In nadaljnji načrti? Na prvem mestu bo vsekakor drugi del knjige o Novem mestu. Od rokopisov, ki jih ima založba že od prej, sta v programu Jenkova Zgodovina dolenjskih železnic in Heferlova Zgodovina Mokronoga. Založba bo izdala izbor pesmi Jožeta Cvelbarja, ki je umrl v zadnji svetovni vojni, v dogovoru pa je tudi z avtorjem Gabrovcem za novo, predelano in razširjeno izdajo Prazgodovine Dolenjske. Vidno mesto med knjigami Dolenjske založbe bo imela nedvomno izdaja reprodukcij novomeškega slikarja Vlada Lamuta. Tudi prizadevanja mladega rodu na Dolenjskem — v leposlovju in na drugih področjih — bo založba rada podprla.

PESEM NE POZNA MEJA. Spomladi je gostoval v Šentjerneju in v Novem mestu mešani pevski zbor DANICA iz Šentvida v Podjuni na Koroškem. Takrat smo slišali 24 koroških narodnih pesmi, petje zbora pa je dokazalo, da slovenska beseda in pesem še živita med tamkajšnjimi ljudmi. Da bi ta kulturna vez postala čimbolj trdna, je 1. oktobra odšel na gostovanje po Koroški šentjernejski oktet, ki je za to pripravil 24 slovenskih pesmi. Njihov gostitelj je pevski zbor DANICA, ki mu šentjernejski oktet vrača spomladansko gostovanje. Na sliki je oktet na šentjernejskem trgu, malo pred odhodom na Koroško. (Foto: P. Miklič)

Vabimo vas, da postanete redni član Prešernove družbe!

Za članarino 20 novih dinarjev boste prejeli:

1. Vsak mesec časopis KNJIŽNA POLICA;
2. Konec leta redno letno knjižno zbirko:
   PREŠERNOV KOLEDAR 1967,
   Smiljan Rozman: POLETJE, roman,
   Anton P. Čehov: DVOBOJ, povest,
   Vera in Aleš Bebler: OTROCI ZEMLJE IN MORJA, potopis,
   Dr. Emilijan Cevc: »SLOVENSKA UMETNOST« z 32 stranmi slik v bakrotisku in 16 stranmi barvnih reprodukcij.
3. Iz seznama ca. 50 knjig drugih založb za leto 1967 boste lahko naročili pri nas katerokoli knjigo s 15-odstotnim popustom.
4. Lahko se boste posluževali našega servisa. V okviru vplačanih obrokov boste lahko naročili pri nas katerokoli knjigo ali zbirko katerekoli založbe.
5. Za doplačilo 4 ali 8 Ndin lahko prejmete eno ali obe dodatni knjigi k letni zbirki:
   Janez Trdina: BAJKE, ilustrirana mladinska knjiga,
   R. Rackwitz: TUJI SVETOVI — NEZNANA MORJA, poljudna zgodovina odkritij.

Vsako izmed knjig Prešernove družbe lahko prejmete trdo vezano, če doplačate po 2 Ndin, v platno vezano in na brezlesnem papirju pa, če doplačate za vsako po 4 Ndin.

Člani, ki so že plačali poverjenikom ali upravi 12 Ndin članarine in ustrezen znesek za dodatni knjigi, želijo pa se poslužiti ugodnosti rednega članstva, doplačajo najkasneje ob prejemu letošnjih zbirk še 8 Ndin.

Vsa naročila sprejemajo in pojasnila dajejo poverjeniki knjigarne in uprava Prešernove družbe, Ljubljana, p. p. 41/I.

Živalski paradiž

V knjigi s tem naslovom je francoski pisatelj Claude Aveline spet zablestel kot pisec duhovitih domislic in iskrivih primerjav. To pa ni navadna ironija, ni navaden posnetek humorja, marveč sodobna zvrst malo šegave in malo bridke literature. Pisatelj nas zabava s smešnimi živalskimi prigodami, živali pa imajo tako človeški značaj, da knjiga pripoveduje o ljudeh. To so slavne živali iz svetega pisma ali klasičnega bajeslovja ali zgodovinskih anekdot, razen svojih usod pa razkrijejo tudi to, da zgodovina ni nikoli takšna, kakor je zapisana v knjigah, marveč se za uradnim videzom skriva še druga resnica. V slovenščini je knjiga izšla pri Mladinski knjigi v zbirki ZENIT, prevedla pa jo je Katarina Pucova.

Priporočilo občinskega sindikalnega sveta

Pred kratkim je občinski sindikalni svet v Sevnici poslal vsem sindikalnim podružnicam in samoupravnim organom delovne skupnosti priporočilo o izobraževanju odraslih, predvsem tistih, ki so že zaposleni, pa nimajo popolne osnovne šole. V priporočilu je rečeno, naj organi podjetja obvestijo delavce o možnosti za vpis v večerno osemletko, ki jo organizira delavska univerza. DU bo v jeseni priredila tudi seminarje za člane delavskih svetov in upravnih odborov.

Na sindikalnem svetu ugotavljajo, da v večini podjetij niso dovolj razvili in uveljavili obveščanja. Izjema sta LISCA in KOPITARNA, ki imata svoja časopisa, medtem ko je v obratih s sedeži izven občine obveščanje še posebno pomanjkljivo. Med njima je izjema le krmeljska METALNA.

Priročnik za začasno zaposlene v tujini

Pri Slovenski izseljenski matici v Ljubljani je bil pred kratkim sestanek sekcije SIM za začasno zaposlene v tujini. V razpravi o osnutku novega zakona o zaposlovanju v tujini so dali člani več bistvenih pripomb. Razpravljali so tudi o izdaji priročnika za naše delavce v ZR Nemčiji in Avstriji, ki bo predvidoma izšel še letos. Na sestanku so govorili o možnosti ustanovitve kluba naših občanov v Grazu (Avstrija), o pripravah na srečanje z delavci, zaposlenimi v tujini, ki se bodo pozimi vrnili domov, in o novoustanovljenem inštitutu za emigracijo in narodnost v Zagrebu.

Slovenska ljudska pripoved

S tem naslovom je izšla v zbirki KONDOR pri Mladinski knjigi v Ljubljani drobna knjižica, ki prinaša okoli 55 slovenskih ljudskih bajk, zgodovinskih, razlagalnih in novelističnih pripovedk, šaljivih zgodb, legend in pravljic, kakor so jih zapisali zbiralci ljudskega blaga. Franček Bohanec, ki je knjigo uredil in ji napisal spremno besedo, je opravil zlasti to dobro delo, da je Slovence opozoril na ljudsko zakladnico umetniške besede v lepo zaokroženem in reprezentativnem izboru.

Delo SAZU v minulem letu

Vsakoletni Letopis Slovenske akademije znanosti in umetnosti v Ljubljani posreduje zanimiv pregled dela in ustvarjanja najvišje znanstvene ustanove slovenskega naroda. To je pregled dela, ki ga povprečni človek navadno niti ne pozna, saj se v glavnem odvija v inštitutih, v knjižnicah, arhivih ter drugih ustanovah. Vendar pa je to delo za nas vse izredno važno, saj uvršča Slovence med tiste narode, ki se lahko upravičeno ponašajo s svojimi dosežki na področju znanosti in umetnosti.

Pred nedavnim je izšla XVI. knjiga »Letopisa«, ki vsebuje poročilo o delu Slovenske akademije znanosti in umetnosti v letu 1965. 188 strani obsegajoča knjiga je razdeljena na štiri dele: poleg pregleda organizacije in članstva SAZU je najbolj obširno poročilo o delu akademije in njenih inštitutov, ob koncu pa je še podroben pregled novih publikacij in njih zamenjave z znanstvenimi ustanovami širom po svetu.

Lani so bili izvoljeni trije novi člani Slovenske akademije znanosti in umetnosti: akademski slikar ter profesor na akademiji likovnih umetnosti v Ljubljani Franc Mihelič, književnik in predsednik slovenskega Penkluba Vladimir Pavšič—Matej Bor ter dunajski profesor in znanstvenik Othmar Kühn — tako da je ob koncu leta štela 2 častna člana, 37 rednih članov in 24 dopisnih članov.

Akademija ima deset inštitutov: inštitut za raziskovanje krasa, inštitut za geografijo z zavodom za kartografijo, inštitut za geologijo z geološko-paleontološko, mineraloško-petrografsko ter prazgodovinsko sekcijo, inštitut za biologijo z biospeleološkim laboratorijem v Postojni, inštitut za medicinske vede, inštitut za zgodovino s sekcijami za občo in narodno zgodovino, za zgodovino umetnosti in za arheologijo, orientalistični inštitut, inštitut za slovenski jezik z dialektološko in etimološko-onomastično sekcijo ter komisijo za slovensko gramatiko, filologijo in pravopis, inštitut za literature in inštitut za slovensko narodopisje. Poleg tega delujejo v okviru akademije odbor za favno, floro in gejo Slovenije, terminološka komisija s pravno, tehniško, medicinsko, prirodoslovno in umetnostno sekcijo ter študijski center za zgodovino slovenskega izseljenstva.

Letopis vsebuje za vsako posamezno ustanovo podrobno poročilo o delu, o izdanih publikacijah, o prirejenih predavanjih ter o sodelovanju s tujimi ustanovami. Kako obsežno je delo v oddelkih akademije, nam dovolj zgovorno kaže primer leksikološke sekcije inštituta za slovenski jezik, kjer se je leksikalno gradivo lansko leto pomnožilo za 232.302 nova kartoteč. na listka; splošna kartoteka, na osnovi katere se izdeluje slovar sodobnega slovenskega knjižnega jezika, pa je ob koncu leta imela 2,487.000 listkov.

Naj ob koncu navedemo založniško dejavnost in biblioteko akademije. Lani je SAZU izdala 12 novih publikacij v skupnem obsegu okoli 205 tiskovnih pol ali 3280 strani, kar je znatno več kot leto poprej, ko je izšlo le devet knjig s skupaj okoli 130 tiskovnimi polami. Približno polovica naklade teh publikacij gre z zamenjavo v svet, kar po eni strani odpira slovenski znanosti pot v mednarodno javnost, po drugi strani pa dobiva akademija zelo veliko inozemske znanstvene literature za svojo biblioteko. Ob koncu leta 1965 je akademija zamenjavala s 1122 naslovi, od teh s 189 v Jugoslaviji in z 933 v 74 državah vsega sveta. Biblioteka se je lani povečala za 9322 enot ter je ob koncu leta 1965 štela okoli 119.000 enot; število lani izposojenih knjig in drugih publikacij pa je znašalo 17.216.

V Trebnjem ustanovljen odbor Prešernove družbe

19. septembra so v Trebnjem ustanovili občinski odbor Prešernove družbe. To je zahtevala vse širša dejavnost družbe, ki hoče vključiti čim več ljubiteljev knjig, saj ima v svojem razširjenem programu tudi posebne klube, izdajanje časopisa in popust za svoje člane pri drugih založbah.

Na sestanku v Trebnjem so sklenili, da bodo organizirali tudi literarne večere in priredili razstavo knjig na dan slovenskega kulturnega praznika, 8. februarja. Za predsednico so izbrali Marijo Velikonja.

Prisrčno slovo

Člani prosvetnega društva Kapele in kapelske godbe so se 2. oktobra zvečer prisrčno poslovili od Frančiške in Antona Puharja, prosvetnih delavcev, ki sta več kot 30 let preživela v Kapelah. Oba sta ves čas sodelovala pri kulturno prosvetnem delu, v šoli pa vzgojila brez števila otrok v poštene državljane. Godba jima je zaigrala v slovo, pevci so odpeli nekaj pesmi, prebivalci pa so jima izročili nekaj skromnih, toda prisrčnih daril. V Kapelah ju bomo težko pogrešali. Želimo jima obilo uspehov tudi v Brežicah, kamor odhajata.

D. V.

Kulturno mrtvilo v Dol. Toplicah

Kulturno in športno udejstvovanje je o Dolenjskih Toplicah skoraj povsem zamrlo, saj delujeta le še kino in ljudska knjižnica, ki ima precej knjig. Z dobro voljo bi se dalo prav gotovo marsikaj doseči, več zanimanja pa bi morali pokazati tudi vodilni ljudje.

DRAGO GREGORC

Film o Novem mestu

Med počitnicami so dijaki gimnazije, člani filmskega krožka, posneli film o zgodovinskih, kulturnih in turističnih zanimivostih dolenjske metropole. Mladi, ki imajo veliko volje do snemanja, si želijo 16-milimetrske kamere, da bi filme lahko predvajali tudi javno. Sami se dobro zavedajo, da so želje večje od možnosti, pa vendar upajo, da jim bo šola priskočila na pomoč.

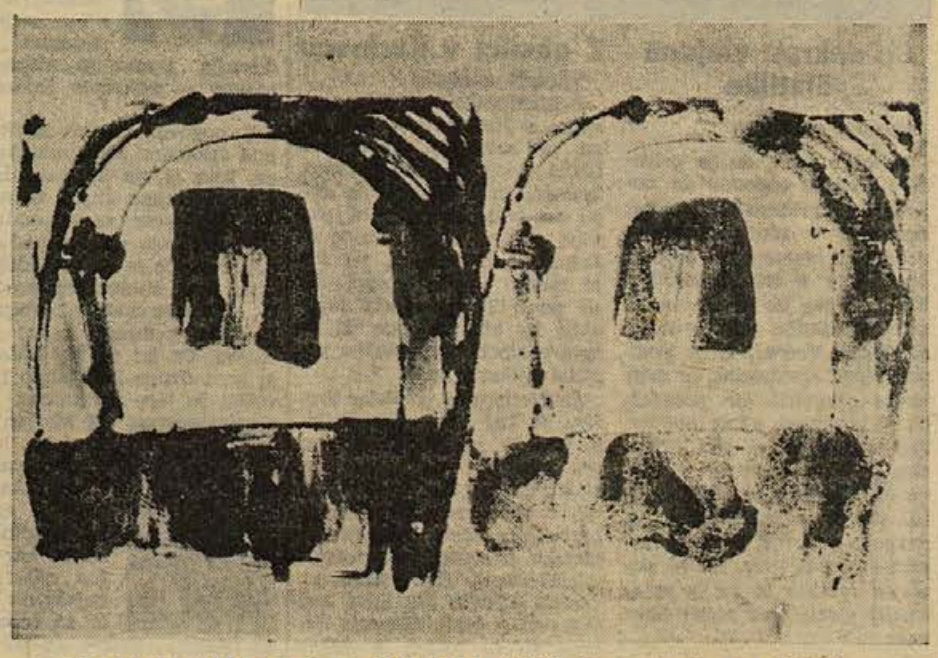

Mogami Hisayuki: OBOKI (1966, Kostanjevica na Krki)

Po prijetni mladosti

- 12 let: klopi, razredi, profesorji, sošolke, sošolci, dolge in kratke ure pouka, veseli dnevi počitnic . . .
- 12 let pričakovanj, velikih želja, srečanj in znanstev, veselih in žalostnih ur in dni . . .
- 12 let besed in številk — v trenutku le še lep spomin: Gaudeamus igitur, iuvenes dum sumus!
- 12 let ali morda kakšno več — z 19 leti stojimo na križpotju odločitve. Morda se ne srečamo nikoli več.

Zadnja slovenska šolska naloga. Kot mnogo drugih tudi Viljem sedi v klopi, razmišlja in piše: ». . . Saj ne moremo pozabiti vseh veselih in žalostnih, lepih in temnih trenutkov, ki sestavljajo kot drobni kamenčki pisan mozaik našega šolanja! Saj je še toliko stvari na svetu, o katerih si nismo utegnili povedati še ničesar! Kolektiv, ki se še ni našel in spoznal, bo razpadel. Spomin bo prekrila pajčevina pozabe, ki jo bomo ometli iz preteklosti le še na raznih obletnicah, vedno redkeje in manj temeljito. Na razpotje, kjer stojimo sedaj, se ne bomo več mogli vrniti. Pred nami je življenje. Morda marsikdo ne bo vedel, kaj bi v tem življenju in s tem življenjem počel. Morda si bo zaželel starega, urejenega in odmerjenega, ko nam ni bilo treba misliti dalеč naprej. Toda kot se nebo zjasni, bodo prešla tudi naša ugibanja, oklevanja in iskanja. Staro bo ostalo za nami, zaživeli bomo novo, nepoznano življenje. V njem pa bo vedno ostaj spomin na naše skupno delo. Lep spomin. Pravzaprav: veliko lepih spominov.«

S štipendijami so težave

■ Janezu se zdi, da je bila matura enostavnejša, kot je sprva mislil. Zdaj se je odločil za geodezijo in komunalo, zakaj, še sam prav ne ve. Na tej fakulteti je malo študentov, v delovnih organizacijah pa je precej zanimanja za geodete. »Težave so le s štipendijo,« meni Janez. »Prav nič ni videti, da bi nas tako potrebovali.«

»Bili so lepi časi«

■ Vera se je odločila za študij na biotehnični fakulteti v živilsko-tehnološkem oddelku. »Bolj me veseli čista biologija,« pravi, »toda profesorski poklic me ne veseli. V 12 letih, posebno v zadnjih štirih, sem izgubila veselje do učiteljevanja. Gimnazija mi bo vseeno ostala v nepozabnem spominu, čeprav je bilo dosti križev in težav. Posebno živ mi bo ostal zadnji dan pouka, ko se je ves razred obmetaval z zvezki in knjigami. Če pomislim, da tega ne bo nikdar več . . .

■ Marjan se je najprej spomnil smeha v prvi gimnaziji. Profesor biologije je pred tablo spraševal dijakinjo o koloradskem hrošču. »Prav,« je dejal, ko je povedala, da je doma v Ameriki, »in kje se je najprej pojavil v Evropi?« »Na krompirju!« je nadvse resno odgovorila dijakinja.

Marjan je bil karikaturist in humorist »številka 1« na gimnaziji, odločil pa se je za študij tujih jezikov, ker ga zelo veselijo potovanja. »Gimnazije seveda ne bom pozabil, a zdaj, ko se pouk že začenja, mi pa imamo še mesec dni počitnic, sem kar zadovoljen. Vseeno pa je bolj prijetno hoditi v šolo kot študirati — zdaj bo veliko več skrbi!«

Gimnazijci, ki bodo prihodnjo spomlad maturirali na novomeški gimnaziji, so bili na maturantskem izletu že prejšnji teden. Na sliki skupina gimnazijcev 4.c razreda pred Kugyjevim kipom v Trenti. (Foto: J. Zagorc)

Načrti za študij in naprej so še v oblakih. Mnogo še pričakujem od življenja, le bojim se, da se vsi upi ne bodo izpolnili.«

Želje in možnosti se razhajajo

■ Fizika je Janeza že od nekdaj veselila, toda zdaj je treba misliti že na zaposlitev. Elektrotehnika je v vse večjem razmahu, industrija potrebuje strokovnjakov — odločitev je torej tu!

V pogovor sva se zapletla pod arkadami Mladinske knjige, kjer si »je krajšala čas« s prodajanjem knjig. »Zaprosil sem sicer za štipendijo, toda podjetja niso preveč radodarna. Če je ne bom dobil, bom vzel študentsko posojilo, za »hude čase« v Ljubljani pa bom prihranil nekaj zaslužka. Če bo še kaj ostalo, si bom drugo leto lahko privoščil še lepe počitnice.«

■ Marjan je že dolga leta član novomeškega Aerokluba, zato se je odločil, da bo kar letos odšel k vojakom v šolo za rezervne letalske oficirje. Če pa ga ne bodo sprejeli, bo začel študirati fotogrametrijo in kartografijo. Zakaj? Pravi, da je to v njihovi družini že v krvi.

Za nami je druga zapreka

■ Angela se je že v drugi gimnaziji odločila za študij kemijetehnologije, čeprav je v nižjih razredih mislila še na medicino. Pravi, da bi ta študij predolgo trajal.

»Zdaj smo pozabili marsikatero težavo, ki nas je tria v gimnaziji,« pravi. »Ne vem, kako bo na fakulteti. Mislim, da bi nas v gimnaziji morali bolje seznaniti s študijem, tako pa smo zdaj prepuščeni sami sebi. Upam le, da bomo sošolci še naprej ostali prijatelji in si pomagali.«

■ Igor se je odločil za ekonomijo, ker ga gospodarstvo privlači, in upa, da bo študij zanimiv. Rad bi čimprej dokončal in se uveljavil tudi v poklicu. »Spet je zapreka več za nami,« meni, »vendar jih je pred nami še več. Sem optimist in upam, da se mi bo v življenju izpolnila večina želja.«

Ne za šolo, ampak za življenje

■ »Vesela sem, da sem končala gimnazijo,« pravi Nina. »Zdaj je pred nami ‚pravo' življenje, postavili se bomo povsem na svoje noge. Odločila sem se za študij ekonomije (turistično smer). Turizem ima veliko perspektiv, poklic je zanimiv in upam, da bom videla veliko sveta. Seveda bo treba na fakulteti takoj resno prijeti za delo, učenja pa ne bo malo. Zaprosila sem za štipendijo pri Kompasu, ampak zdi se mi, da bom morala vzeti kar študentsko posojilo.

Vrata v življenje so se odprla na stežaj . . .

Kocka je padla

V šolskem letu 1965/66 je končalo novomeško gimnazijo 32 dijakov in 40 dijakinj. Kakšne so njihove odločitve za študij? Na filozofsko fakulteto se jih namerava vpisati 8, na pravno 2, na ekonomsko 6, na fakulteto za naravoslovje 5, na gradbeništvo in arhitekturo 5, na elektrotehnično 2, na strojno eden, na medicinsko 6, na biotehnično 2, na visoko šolo za telesno kulturo 1, na visoko šolo za politične vede eden, na višjo pedagoško, na višjo ekonomsko in komercialno ter na višjo šolo za socialne delavce ena, na višjo medicinsko šolo pa štiri dekleta. 13 deklet in 11 fantov se ob koncu šolskega leta, ko je bila anketa izvedena, še ni odločilo, dve dekleti pa se nameravata zaposliti.

■ Kocka je padla: 70 dijakov se bo prelevilo v študente. Se bomo še kdaj videli vsi skupaj? 15. junija 1971 bo peta obletnica mature. Na svidenje!

SLAVKO SPLIHAL

»Želim postati vodnik!«

Spet se je ponovila slika, kakršne smo vajeni vsakih šest mesecev: med nami so spet mladi vojaki. Prihajajo iz vseh krajev domovine, vendar so se že prej pripravili na skupno življenje, tako da jim njihove različne navade in lastnosti ne bodo delale težav. Komaj so prišli, že sklepajo poznanstva in prijateljstva, ki jih bo med šolskim letom še več.

Mladi vojak Slobodan Kovačević (Foto: M. Radenković)

Sprejem mladih vojakov v kasarni »Milana Majcna« v Novem mestu je potekal brez zastoja. Posebno se je za to trudil starejši vodnik Drago Gorjup, ki je vse novince oblekel in opremil po meri.

Slobodan Kovačević, dijak iz Kolašina, nam je zatrdil, da je z vtisi v kasarni in redu v njej zelo zadovoljen. Rekel je:

»Prišel sem skupaj z rojaki Miloševićem, Koprivico, Adžićem, Lipovino in Nedovićem. Pred prihodom v kasarno sem jih poučil o obnašanju in življenju v armadi. Zame privajanje na novo življenje ni nobena težava. Že od nekdaj sem želel iti na vojaško akademijo. Izpolnjeval sem vse pogoje, vendar mi sreča ni bila naklonjena. Nisem pa še izgubil upanja. Posebno sem vesel, da sem prišel v šolsko enoto, ki mi bo nadaljevanje šolanja. Potrudil se bom, da postanem desetar, potem pa se bom prijavil k izpitu za čin vodnika.«

Slobodan je prepričan, da bo uspel, in to mu želimo tudi mi.

A. KORDIĆ

Uspeh lužinskih gasilcev

V nedeljo, 4. septembra, so odprli v Lužinah pri Kočevju nov gasilski dom. Ob slovesnosti so odlikovali štiri najzaslužnejše gasilce: prvega predsednika Stefana Troho, Jožeta Levstika, sedanjega poveljnika Antona Omerzo in Jožeta Hudorovića. Društvo je obstajalo že leta 1930, toda v njem so bili sami nemškutarji in kočevarji, razen Janeza Modica, ki je umrl v internaciji na Rabu. Po vojni so se lužinski gasilci vključili v društvo v Stari cerkvi, leta 1950 pa so se osamosvojili. Pred štirimi leti so se odločili za gradnjo novega doma, čeprav je bilo v blagajni le 1200 N din. Vaščani so prispevali preko 6000 ur prostovoljnega dela, iz gasilskega sklada so dobili 4000 N din, občinska gasilska zveza je prispevala 3000 N din, krajevna skupnost Stara cerkev 8500 N din, vaščani pa so zbrali 11 kub. m lesa.

Otvoritvi doma je prisostvovalo le malo ljudi. Žal moramo ugotoviti to, kar se na Kočevskem redno dogaja — zastopnikov oblasti ni bilo. Škoda!

C. N.

Uspešno šolsko leto v kasarni »Milana Majcna«

V enoti komandanta Ivana Slapnika v Novem mestu so končali minulo šolsko obdobje s povprečno oceno 3,75. Za to oceno se skriva mnogo prizadevanj in naporov vseh vojakov in starešin. Tokrat je bila najboljša enota majorja Slavka Bavčarja. Posebno je razveseljivo, da so komandirji strelskih oddelkov tudi v praksi uveljavili pravilnik o normah in ocenah, ki je bil zdaj prvič uporabljen pri praktičnem pouku.

A. K.

Gasilski dom v Lužinah pri Kočevju, ki so ga svečano odprli 4. septembra. (Foto: Tone Slavc)

PISMA UREDNIŠTVU

Še enkrat: vinjene čistilke

Tovariš urednik!

Dovolite nam, da se prizadete čistilke vagonov na novomeški železniški postaji oglasimo v svojo obrambo v zvezi s pismom, ki je bilo objavljeno v zadnji številki. Naj povemo, da so nas neresnične navedbe zelo prizadele. Franc Kolenc, ki je podpisan pod sestavkom, se nam je že opravičil ter povedal, da s pisanjem nima nobene zveze. Sestavek je pod njegovim imenom napisala postajna čistilka Marija Strniša. Že to, da je podpisala nekoga drugega v pismu, ki ga je napisala sama, kaže, da ni govorila resnice in se je zategadelj skrila pod tujim imenom.

Vagonske čistilke novomeške postaje

Z gasilci v Karlovcu

Tovariš urednik!

Septembrska gasilska razstava v Karlovcu je bila lepa in zanimiva. Tam smo lahko videli gasilsko opremo, kakršne naša društva še dolgo ne bodo imela. Kot starega gasilca, ki se zanima za razvoj te dejavnosti, pa me je motilo nekaj stvari. Ko so govorili zastopniki tujih ekip, ni bilo nikogar, ki bi nam v slovenskem jeziku povedal njihove misli.

Šentjernejsko gasilsko društvo je kaj slabo organiziralo prevoz z avtobusom, razen tega pa smo se na razstavišču brez vodstva razkropili v vse smeri. Društvo je preveč različno obračunalo plačilo prevoza posameznim udeležencem. Orehovčani so morali plačati 300 Sdin več kot gasilci iz Šentjerneja, čeprav so se peljali le dober streljaj dlje.

JANEZ ŠISKO
Tolsti vrh 7

V poklicni šoli tovarne BETI so 19. septembra začeli s poukom. V lepih in svetlih učilnicah se 48 deklet izobražuje za poklic kvalificirane konfekcionarke trikotaže. Na fotografiji: učenke pri ročnem šivanju, ki sodi v praktični del pouka. (Foto: Ria Bačer)

MERCATORJEVA trgovina bo največja

Kmalu bo odprta velika trgovina podjetja MERCATOR — S 356 metri prodajne površine, sodobno ureditvijo in opremo bo ta trgovina največja in najlepša v vsej Metliki

Gradbena dela v bivši Makarjevi hiši nasproti hotela bodo v kratkem končana. Na hiši so že namestili nap.s MERCATOR, zato ljudje sklepajo, da otvoritev trgovine ni daleč. Prav zato smo se pred kratkim podrobneje pozanimali za novi trgovski lokal pri poslovni enoti MERCATORJA v Metliki, kjer nam je direktor Franc Kobe povedal:

— Že dalj časa smo mislili na gradnjo v[illegible]je sodobne trgovine, kakršno v Metliki res pogrešamo. Po naši zamisli bi morali z deli začeti že lani, a se je zaradi reforme oz. pomanjkanja sredstev gradnja zavlekla. Letos maja smo vendarle začeli graditi s pomočjo Zavoda za izgradnjo poslovnih objektov iz Ljubljane, ki našemu matičnemu podjetju opravlja dela na kredit. Ko bo stavba končana, jo bodo izročili v uporabo naši poslovni enoti nato bomo mi odplačevali vložena sredstva. Z opremo vred nas bo novi trgovski lokal stal okoli 50 milijonov dinarjev.

— Kako bo trgovina urejena?

— Skupno bo imela 356 metrov prodajne površine. V pritličju bomo prodajali metrsko blago, lahko in težko konfekcijo ter pletenine. Prvo nadstropje stavbe je namenjeno prodaji pohištva, vsega drugega potrošnega blaga za gospodinjstvo in stanovanje, nudili bomo obloge za tla in morda stavbeno pohištvo. Na željo potrošnikov bomo asortiment blaga dopolnjevali in spreminjali.

— Ali namerava vaše podjetje še kak lokal modernizirati?

— V novo trgovino bomo preselili pohištvo in konfekcijo z Glavnega trga, prav tako malo tekstilno blago iz poslovalnice št. 1, kjer že preurejamo prostor za špecerijo. Lokal na Glavnem trgu je predviden za prodajo plastičnih mas, drogerijskega blaga in šolskih potrebščin. Verjetno pa bomo to trgovino uredili šele prihodnje leto.

— Za kdaj lahko napovemo otvoritev največje in najlepše trgovine v vašem mestu?

— Točnega datuma raje ne bi določali, ker imam z gradbeniki slabe izkušnje. Upam pa, da se otvoritev ne bo zavlekla dosti čez 15. oktober.

R. B.

Za stolpiči 10 novih garaž

Kam z avtomobili, je pereče vprašanje tudi že v Metliki. Vse več ljudi ima motorna vozila boljše vrste, zato je tudi čedalje več interesentov za garaže. Stanovalci v bloku 40 na Cesti bratstva in enotnosti pa so se dobro znašli: s pomočjo sredstev hišnega sveta, z lastno udeležbo in krediti so pred kratkim zgradili 10 garaž, katerih lastnik je komunalno podjetje. Za garaže bodo sicer plačevali najemnino, vložena sredstva in delo pa bodo posameznikom obračunali tako, da bodo imeli nekaj mesecev svoja vozila pod streho zastonj. Garaže so zidane, veljale so nekaj manj kot 400.000 dinarjev.

Kaže, da bo prostor okoli stanovanjskih blokov kaj kmalu premajhen za vse, ki bi hoteli zidati garaže. Po zazidalnem načrtu je namreč predvidenih le 30 garaž, stanovanj pa 200, zato bodo morali v Metliki že zdaj razmišljati, kako ustreči motoriziranim občanom, da ne bo okolje izmaličeno.

Mednarodna prireditev v Metliki

Občinska skupščina v Metliki je sprejela pokroviteljstvo nad mednarodno prireditvijo, ki bo 15. in 16. oktobra – Kolesarske dirke z udeležbo okoli 60 tekmovalcev iz raznih držav bodo ne samo športnega, temveč tudi turističnega pomena

Pred nedavnim je Občinska skupščina v Metliki sprejela pokroviteljstvo nad mednarodno kolesarsko dirko, katere začetek in cilj bo v Metliki. Prireditev bodo pomagali organizirati še Kolesarska zveza Slovenije, kolesarski klub ODRED iz Ljubljane, veletrgovina ASTRA in Turistično društvo v Metliki.

V soboto, 15. oktobra, bo v Metliki ob 15. uri svečan začetek dirk, nato pa bodo tekmovali na progi Metlika—Črnomelj in Črnomelj—Metlika.

V nedeljo, 16. oktobra dopoldne, se bosta zvrstili naslednji dirki na relacijah: Metlika — Novo mesto — Žužemberk; Žužemberk—Novo mesto s ciljem v Metliki.

Na tej mednarodni prireditvi bo sodelovalo okoli 60 tekmovalcev iz Jugoslavije in drugih držav. Podobna prireditev je bila v Metliki že lani, poslej pa jo nameravajo organizirati vsako leto.

Na letošnjih kolesarskih dirkah pričakujejo Metličani večje število gledalcev iz vse Dolenjske, zato nameravajo to priložnost izkoristiti tudi v propagandno-turističnem pogledu. Metliška gostišča bodo tedaj dobro založena, lepaki v vseh večjih krajih Bele krajine in Dolenjske pa vabijo občane na prireditev.

O imenih nastopajočih tekmovalcev oziroma držav udeleženk na tem tekmovanju bomo poročali prihodnjič.

Tudi uprava v novih prostorih

Pred kratkim se je iz lokala na Cesti bratstva in enotnosti preselila v nove prostore tudi uprava metliške klavnice in mesarije. Ob prenovitvi klavnice so v isti stavbi zgradili tudi potrebne upravne prostore, tako da posluje podjetje zdaj v celoti pod eno streho. Trenutno je bivši lokal mesarije prazen in ni znano, kaj bo v njem, ker je zasebna last.

Na Suhorju preurejajo trgovino

KZ Metlika je pred kratkim začela prenavljati svojo trgovino na Suhorju. Ker so morali lokal med delom zapreti, posluje trgovina začasno v kletnih prostorih. Računajo, da bodo do srede oktobra vsa dela končana. V trgovskem lokalu bodo namestili nov pod, električno instalacijo ter vso novo opremo, kar bo veljalo okoli 3 milijone dinarjev.

Metliški kolesarji

Disciplina metliških kolesarjev res ni hvale vredna. Po 14. uri, ko se množica ljudi iz podjetij s kolesi pelje proti domu po gorjanski cesti, vozijo mnogi vštric ter s tem ovirajo promet, hkrati pa se izpostavljajo nevarnosti, da bi jih podrl avtomobil. Nekateri se ne umaknejo s cestišča niti na dolgotrajnejše hupanje avtomobilske sirene. Prav bi bilo, če bi tudi kolesarje kdo poučil o cestnoprometnih predpisih.

METLIŠKI TEDNIK

Volitve bodo spet razgibale teren

V teku so priprave za spomladanske volitve

V črnomaljski občini so že začeli s predvolilno dejavnostjo za spomladanske volitve, na katerih bodo občani izvolili 14 odbornikov občinskega zbora delovnih skupnosti, 15 odbornikov zbora proizvajalcev, poslanca republiškega zbora ter skupno z metliškimi občani po enega poslanca v prosvetno-kulturni in gospodarski zbor SRS.

O pripravah na volitve je že poleti razpravljal občinski odbor SZDL, pred kratkim pa je začela delati tudi volilna komisija.

Najprej pripravljajo analizo dela občinske skupščine in vseh njenih svetov. Zbrane podatke bodo obširneje obravnavali, nato pa določili merila za volitve novih odbornikov in poslancev. Krajevne organizacije bodo že oktobra začele zbirati predloge za kandidate, katerih imena bodo objavljena v tisku, tako da bodo zanje lahko izvedeli prav vsi občani.

Občinska volilna komisija si bo letos še posebno prizadevala, da bodo spomladanske volitve potekale res demokratično, ob dosledni uveljavitvi ustavnih načel in kadrovske politike. Volilna komisija bo razen tega sodelovala še pri izvedbi volitev v komunalno in republiško skupščino socialnega zavarovanja, pri volitvah novih vodstev Socialistične zveze, usmerjala bo volitve v izobraževalno skupnost, volitve občinskih svetov in komisij ter sodelovala pri reelekciji direktorjev in drugih vodilnih delovnih mest v delovnih organizacijah.

O reorganizaciji ZK

Z zadnje seje OK ZKS v Črnomlju

24. septembra je v Črnomlju občinski komite ZKS razpravljal o reorganizaciji Zveze komunistov. V glavnem so se s predvidenimi spremembami strinjali, ob tem pa povedali tudi svoje mnenje, zlasti kar zadeva zmanjšanje delovnih mest plačanih političnih delavcev.

Menili so, da je vsekakor potrebno zmanjšati število profesionalcev tako v občinskih političnih vodstvih, kakor v merilu republike in zveze, kjer je delovnih mest več in kjer plačani funkcionarji nimajo stika s terenom. Škodljivo pa bi bilo popolnoma ukiniti delovna mesta v občinskih političnih vodstvih, ker bi potem upadla vsa aktivnost organizacij. Nihče od zaposlenih ne bi mogel tega dela opravljati prostovoljno, poleg rednega dela.

V skladu s smernicami VIII. kongresa in brionskega plenuma so obširno razpravljali tudi o usposabljanju ter idejno-politični rasti komunistov, ki je spričo vse zahtevnejših nalog nujno potrebna. Sklenili so, da bodo člane občinskega komiteja in sekretarje osnovnih organizacij izobraževali s pomočjo kvalitetnih predavanj, v sodelovanju z Visoko šolo za politične vede v Ljubljani. Predavanja se bodo začela že oktobra in bodo trajala vse do srede januarja.

Prav tako nameravajo v vseh večjih krajevnih središčih poskrbeti za višjo raven političnih vodstev. Tudi zanje bodo organizirali več občasnih predavanj. Deloma bodo predavali profesorji Visoke šole za politične vede, deloma pa domači strokovnjaki.

V tednu boja proti TBC

Občinski odbor Rdečega križa v Črnomlju je v letošnjem tednu boja proti tuberkulozi od 18. do 25. septembra, pripravil dokaj obširen delovni program. Vsem višjim razredom na osemletkah in dijakom gimnazije so priporočili, naj pišejo šolske naloge s temo iz boja proti TBC, tri najboljše naloge pa bodo nagrajene.

Razen tega so na razširjeni seji občinskega odbora RK obravnavali problematiko TBC v občini ter poskrbeli za propagandno gradivo. Razobesili so 1050 letakov, razdelili 1000 slikanic ter razprodali po šolah 3000 značk.

Srednieročni plan v izdelavi

Čeprav o metliškem srednjeročnem planu ni veliko slišati, se precej ljudi ukvarja z njim. V Metliki izdelujejo 7-letni plan razvoja občine, in medtem ko so ga že vsa podjetja sprejela, zbirajo potrebne podatke še strokovnjaki občinske uprave. Računajo, da bo do konca oktobra nared za obravnavo na svetih in drugih organih občinske skupščine, nakar bodo o njem razpravljali še občani.

Dva urada v istih prostorih

Odkar so v Adlešičih po Novem letu uvedli skrčeno poslovanje pošte, uraduje na pošti in na krajevnem uradu isti človek. Krajevni urad je v župnišču, pošta pa v zadružnem domu, in ker ne more biti na obeh mestih hkrati, je pošta odprta dopoldne, krajevni urad pa popoldne.

Tako poslovanje je zelo nerodno za stranke. Kdorkoli ima iz oddaljenih krajev opravka na obeh uradih, izgubi ves dan, namesto da bi opravil v nekaj urah. Zaradi tega se občani že več mesecev na vseh sestankih pritožujejo in razmišljajo, kako bi zadevo rešili, da bi bilo za vse prav. Nobenih težav ne bi bilo, ko bi imeli poleg pošte na razpolago še en prostor za krajevni urad, toda ta prostor je zasebno stanovanje. Ker pa v vasi ni primernega stanovanja za preselitev stranke, so našli zasilno rešitev.

Po dogovoru med poštno upravo in občinsko skupščino bodo v poštne prostore prenesli večji del arhiva s krajevnega urada, tako da bodo strankam lahko v istih prostorih nudili poštne usluge in izdajali razna potrdila, ki so v pristojnosti krajevnega urada. V prostorih župnišča bo krajevni urad opravljal le še poroke.

60 novih hiš v Črnomlju

Ne kaže, da bi v Črnomlju kmalu rešili stanovanjski problem. Letos so na občini dobili preko dvajset prošenj za stanovanje, a niso mogli nobeni ugoditi, saj ni prostega stanovanja. V gradnji je 60 zasebnih hiš, vendar ne bodo končane že letos. Povprečna doba gradnje traja okoli tri leta.

Gradnja stanovanj se je preusmerila iz družbenega v zasebni sektor. Delovne organizacije dajejo posameznikom posojila in se s tem otresejo vseh skrbi za stanovanje delavcev. Ne pomislijo, kje bo delavec dobil zemljišče in kako bo denar izkoristil, pa tudi za nov zazidalni načrt niso pripravljene prispevati sredstev. Kot je povedal Peter Ambrožič, referent za gradbeništvo in komunalne zadeve pri občinski skupščini v Črnomlju, ljudje niso pripravljeni sodelovati pri gradnji blokov ali vrstnih hiš. Zemljišča niso draga, vsak pa hoče imeti tudi svoj vrt. Pri gradnji si pomagajo z lastnim prevozom in lesom, kar pri graditvi blokov ne bi bilo mogoče.

Težave so tudi pri gradnji hiš na nacionalizirani zemlji, čeprav večjih sporov ali pritožb ni bilo. Kljub temu pa se predvsem zaradi pomanjkljive zazidalne dokumentacije) pojavljajo težnje po črni gradnji. Stari urbanistični načrt v Črnomlju ne predvideva nobene zazidljive parcele več, tako da zdaj gradijo le v Loki. Prav zato je nujno potreben nov zazidalni načrt, ki bi pomagal rešiti tudi slabo kanalizacijo zemljišč.

ČRNOMALJSKI DROBIR

■ **NOVO NASELJE LOKA** onstran mostu čez Lahinjo postaja vedno bolj živahno. Razen velikega gradbišča osnovne šole je tu še več manjših objektov v gradnji. Zasebniki gradijo stanovanjske hiše, občinska skupščina in stanovanjsko podjetje pa investirata gradnjo 5 vrstnih hiš za svoje potrebe. Tudi te bodo kmalu pod streho. Veljale bodo okoli 65 milijonov dinarjev.

■ **ČRNOMELJ JE POLETI** dobil prvo prometno zrcalo, edino v vsej občini. Namestili so ga na Remsovi hiši v Kolodvorski ulici, kjer je potrebno zaradi vozil, ki prihajajo s stranske ceste od obrata Elektro.

■ **DELA V POSLOVALNICI VELETEKSTILA** se močno bližajo koncu. Podjetje Beograd je v glavnem že opravilo zidarska dela, medtem ko te dni še pleskajo stene in nameščajo že pripravljeno opremo. Otvoritev preurejene trgovine, najlepše v vsem mestu, bo predvidoma sredi oktobra.

■ **VES SEPTEMBER** na območju postaje Ljudske milice Črnomelj niso zabeležili nobene prometne nesreče, kar je svojevrsten rekord. Menijo, da je k temu pripomogla okrepljena opazovalna in prometna služba, deloma pa tudi ugodno vreme.

■ **MORDA BO KOGA ZANIMAL** podatek, da je v občini 6 popolnih osnovnih šol z 12 podružnicami. Lani je bilo v teh šolah 2733 učencev. Na podružničnih šolah je imelo 533 učencev še vedno kombiniran pouk.

■ **V PRVI POLOVICI LETA** se je ponesrečilo 6 odstotkov vseh zaposlenih. Pripetilo se je 212 nesreč, od tega največ v Beltu in podjetju LIČ, sledijo pa jima Rudnik, ZORA in drugi kolektivi.

NOVICE ČRNOMALJSKE KOMUNE

Dobrodošlico predsednikoma Ulbrichtu in Titu je na Catežu izrekel v imenu vseh brežiških prebivalcev predsednik občinske skupščine Milan Šepetavc, pionirji pa so državnikoma in njunima ženama izročili šopke (Foto: J. Teppey)

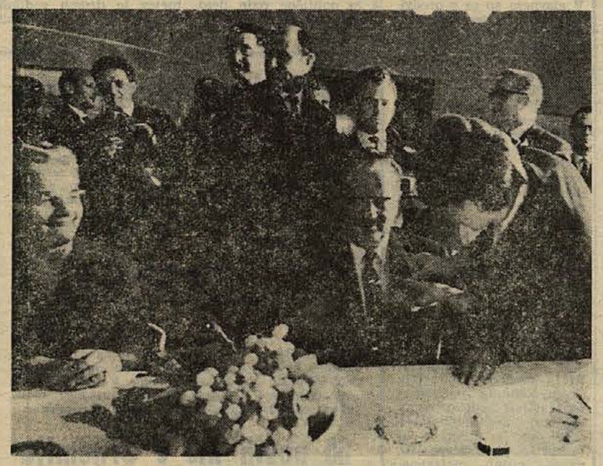

»Saj nas boste napravili kot za oheet!« se je pošalil predsednik Tito, ko mu je Jožica Dežman iz Otočca pripenjala rdeč nagelj v gumbnico. Gostitelji na Otočcu so vsem visokim gostom pripeli nageljčke. Na Titovi desni strani sedi žena nemškega predsednika, tovarišica Lotta Ulbricht (Foto: M. Moškon)

„To je bilo pasje življenje...“

V Trnovcu pri Metliki še živi družina z 10 otroki, kar je dandanes tudi v Beli krajini že redkost – Mati Marija Nemanič in oče Ivan sta zdrava, vesela in po 33 letih skupnega življenja še vedno močno navezana drug na drugega

Gospodinjo sem dobila pred kletjo, na nizkem stolčku. Luščila je fižol. Pričakovala sem, da bom naletela na zgarano in bolehno žensko, naveličano vsega. Nemaničeva mama pa je povsem drugačna. Zdrava, dobre volje in celo hudomušnosti ji ne manjka.

Ko je začela govoriti o tistih časih, ko so se ji rodili otroci drug za drugim, 12 zapovrstjo, je izza vogala prišel še njen mož, krepak sivolas človek.

— Da boš po pravici povedala, mati, — se je nasmehnil in jo pocukal za konček rute.

Nemaničeva mama iz Trnovca je rodila 12 otrok. Deset je še živih. Veliko je prestala, vse življenje trdo delala in vendar je trpljenje ni zlomilo. Zdrava in hudomušna se Nemaničeva veseli današnjega dne. (Foto Ria Bačer)

— Bome bom! On je bil cimerman, je začela. — Pred vojno je imel malo dela in še to zelo slabo plačano. Njega po več dni ni bilo domov, jaz pa sem hodila drugim pomagat na polja in v vinograde. Največkrat sem bila do noči zdoma. Pri nas se ni kuhalo. Otrokom sem lahko pustila kako skorjo kruha in vodo. Pazili so drug na drugega. Zvečer sem jim prinesla, kar so meni dali jesti gospodarji. Če še niso popsali, so pojedli, sicer je ostalo za drugi dan. Stirje so bili v eni postelji na slami, drugi na klopi ob peči. To je bilo pasje življenje...

Vseeno so bili otroci večinoma zdravi, razen dveh, ki sta umrla. Bolezni niso ime li, pač pa so bili vedno potolčeni. Roke, noge, nos, so imeli vedno krvave. Čevljev niso poznali in tudi hlačk ne.

Ko je prišla vojna, je bilo še teže. On, — spet je pokazala na moža, — je delal za partizane že od 1941. leta, zato so mi Italijani vzeli edino kravo. Potem nisem imela nič. Vse do kapitulacije Italije smo imeli za vso družino le po 1 liter mleka na dan. Šele kasneje, 1944, sem dobivala od partizanov pomoč.

Po osvoboditvi se nam je obrnilo. Ivana so vzeli v službo na občino in tako smo imeli stalne dohodke. Varčevali smo in 1952 zgradili novo hišo. Ko smo se preselili iz podrtije ob cesti, sem prišla v nov svet. Z gradnjo smo hiteli največ zato, ker je bil najmlajši hčerki Idi maršal Tito za botra. V staro hišo pa nas je bilo sram koga povabiti.

Deset otrok imava še živih. Kmalu bodo vsi preskrbljeni. Razen najstarejšega, Jožeta, ki je invalid, imajo vsi poklice. Ivan, Lojze in Stane imajo dobre službe v ljubljanskem Litostroju, Tone dela v tovarni BETI, Marija je poročena v Beogradu, Anica v Selih pri Jugorju, Angela dela v Kometu, Franci je kovaški vajenec v Metliki, najmlajša Ida pa hodi v Kranju v tekstilno šolo. Imava tudi 8 vnukov.

— Ali pridejo otroci z družinami še kdaj domov?

— Še ni dolgo, ko nas je bila polna hiša. Oče je imel rojstni dan pa so mu prišli voščit.

— Ste kdaj obiskali vaše v Ljubljani in Beogradu?

Oče Nemanič je povzel besedo: — Jaz grem večkrat na pot, mater pa komaj spravimo za kak dan od hiše. Pred leti je šla v Beograd. Pisal sem svaku, naj jo čim dlje zadržijo, da si malo odpočije, a so jo z veliko muko pridržali le 8 dni. To je bil njen edini dopust v življenju.

— Vam Beograd ni bil všeč, — vprašam Nemaničevo, ki je med pogovorom kar naprej luščila.

— V[illegible] dnevu sem do[illegible] Široke ulice in [illegible], potem me me[illegible] zanimalo. Komaj [illegible], da me pustijo [illegible] vas. Mesto ni za[illegible] V Ljubljano grem [illegible] za en dan. Brez [illegible] morem živeti. Se[illegible] bi posedala [illegible] Hoditi na sprehod [illegible] ali neumno.

— [illegible] živite zdaj?

— [illegible] ima pokojnino, v [illegible] imamo nekaj zem[illegible] da se ne moremo [illegible] Tako lepo nam [illegible] bilo, čeprav še ved[illegible] onega pogrešamo

R. B.

PRVO PISMO MATERI. Navzlic vsem zahtevam, ki jih nalaga življenje v kasarni, na svoje najdražje ni moč kar pozabiti. Najde se tudi čas za pisanje pisma. Mladi vojak Kosta Stamenković je prepričan, da bo njegovo pismo domov skrbno mamo zelo razveselilo. Zvedela bo, da je sin zdrav in vesel prišel v svojo enoto, da je srečal nove prijatelje in da se v vojaški suknji kar dobro počuti. Na sliki: Kosta in prijatelj iz kasarne »Milana Majcna« v Novem mestu pišeta svoji prvi vojaški pismi — materama. (Foto: Milenko Radenković)

[illegible]tavi elektronike, ki je te dni [illegible]na Gospodarskem razstavišču [illegible]ani, razstavljajo podjetja RA[illegible]USTRIJA iz Zagreba, RUDI [illegible]Č iz Banje Luke in združeno [illegible]ISKRA spet skupaj v hali B, [illegible]šini 364 m². To bo že osmi [illegible] organizirani nastop teh treh [illegible] ki imajo več kot sto milijard [illegible]narjev letne bruto proizvod[illegible] več kot 20.000 zaposlenih. [illegible] razstavlja 122 izdelkov, med [illegible]di novi 8-milimetrski projek[illegible]ti, stereofonski transistorirani [illegible]nik 2x6 W, registrofon za že[illegible] postaje, stereofonski transistorirani gramofon, nove UKV sprejemnike, televizijski konvertor za drugi program, nove sprejemno-oddajne radijske postaje in številne elemente. — ISKRA sodeluje tudi pri gradnjah elektronskih tovarn v tujini. 22. septembra je bila v Thani pri Bombayu v Indiji slovesna otvoritev nove tovarne elektronskih elementov, za katero je izdelalo celoten inženiring združeno podjetje ISKRA Kranj. Na sliki: dr. Radakrišnan, predsednik indijske zvezne republike, ki je odprl tovarno, si ogleduje proizvode

(Foto služba ISKRE)

Dolenjska pred 65. in pred 15. leti

(IMENOVANJE) Vsled državnega zakona 27. sept. 1901 poviša se tukajšnji okrajni živinozdravnik g. Otmar Skale v 9. činovni razred z naslovom »c. kr. višji okr. živinozdravnik«.

(Na c. kr. državni gimnaziji) v Novem mestu je letos 270 dijakov. Odkar obstoji gimnazija v našem mestu, jih še ni bilo nikdar toliko. I. razred šteje 57, II. 57, III. 42, IV. 31, V. 33, VI. 27, VII. 9, in VIII. 14 dijakov.

(Deška ljudska šola) v Novem mestu šteje letos 215 učencev, veliko preveč za tesne, premajhne šolske prostore. V I. razredu jih je 54, v II. 43, v III. 67, v IV 51. — Dekliška ljudska šola v Novem mestu je letos tudi dobro obiskana. I. razred šteje 30 +32 = 62 učenk, II. 30 + 22 = 52, III 14 + 9 = 23; vkup 137 učenk.

Dolenjske Novice.

1. okt. 1901

DOLENJSKE CESTE VPIJEJO PO CESTARJIH

»Dobro se drži, da mi ne skočiš za vrat med vožnjo!« me je opomnil prijatelj-motorist, ki me je neki dan vzel na motor ter sva se odpeljala proti Dvoru. Prav je imel. Jame na cesti so take, da se jim ob najbolj počasni in previdni vožnji ne moreš umakniti. Med vožnjo sem imel občutek, da se vozim v letalu; odskakoval sem s sedeža kakor žoga in »plaval« skozi zrak... — Bodimo odkriti. Naše ceste so v takem stanju, da je nujno treba nekaj ukreniti za njihovo zboljšanje, sicer si bomo polomili vsa vozila, ki nas stanejo tudi sicer veliko več kakor tekoča popravila in vzdrževanje cest.

DVE POMLADI V STOPIČAH

Na šolskem vrtu v Stopičah se je pred kratkim v drugič popolnoma razcvela jablana, tako da so njene veje hkrati nosile plodove in novo cvetje. Poganjati je začelo tudi novo listje. Že pred tem pa je drugič cvetel tudi bezeg. Zanimiva igra narave je vzbudila splošno pozornost.

DOLENJSKI LIST

6. okt. 1951

LOUIS HOUT: (7)

Puške za Tita

Ves večer smo nekako tekmovali, kdo bo prvi zastavil vprašanja in usmerjal razgovor. Mene je posebno zanimala dežela in njeni ljudje, njena vojska in politika, partizani pa so bili prav tako željni novic iz zunanjega sveta. Več kot dve leti, polni dogodkov, v katerih je prišlo do velikih sprememb, so bili ti ljudje priklenjeni na svoje gozdove in gore; edini vir informacij jim je bila radijska propaganda, polna ugank, in naključni prihod nekoga, kot sem bil jaz, ki sem še pred nedavnim bil v velikih mestih in sem jim sedaj lahko pripovedoval o govoricah, ki so krožile v Washingtonu in Londonu. Ugotovil sem njihovo veliko politično zrelost, ko so žareli od radovednosti, kaj naj stavke v Ameriki in Angliji v resnici pomenijo, kakšni so odnosi tedanje Churchillove in Rooseveltove vlade in če bosta le-ti sposobni preživeti vojno. Ali je laburistična stranka dovolj močna, da bi se utrdila in postavila v vlado svoje ljudi?

Kakšno mnenje ima ljudstvo v Washingtonu in Londonu o njih, partizanih? Ali se BBC ravna po javnem angleškem mnenju glede jugoslovanskih zadev? Ali se kratkovalovni programi iz New Yorka, ki jih prenaša angleška radijska postaja, opirajo na mnenje ameriške javnosti? Ali Amerikanci v resnici verjamejo, da so partizani samo skupina komunistov? Vprašanja so deževala z vseh strani. Odgovarjal sem, kot sem najbolje znal.

Tito me je pogledal in se nasmehnil. »Torej, kaj pa vi mislite o nas?« je vprašal.

»Lahko vam bom dal popolnejši odgovor, če boste hoteli vi prej odgovoriti na nekaj mojih vprašanj,« sem se ubranil.

»Jutri,« je dejal. »Vse, kar želite. Nocoj pa vas bomo mi spraševali.«

»Če bi določili enega izmed vaših štabnih oficirjev,« sem dejal, »bi lahko pričela z delom zgodaj zjutraj. Zastaviti bom moral nešteto vprašanj o moči in položajih vaše vojske, pa tudi sovražnikove, se pogovoriti o pošiljkah za vas in o naši pomoči pri obrambi obalnega pasu.«

»Jaz sam,« je dejal, »bom vse to storil. Ves dan bom prihranil za vas.«

»To je odlično. Ne bi vam smel kratiti toliko dragocenega časa.«

»Bolje ga ne bi mogel izkoristiti,« se je zasmejal.

Preden je minil večer, sem že dobil odgovor na veliko vprašanj, ki sem jih imel v mislih, čeprav jih nisem naravnost zastavil. Ugotovil sem, kaj je partizane podžigalo, Seznanil sem se z mnogimi njihovimi resničnimi doživijaji.

Sam Tito, Josip Broz, hrvatski kovinar, je bil jedro vseh doživljajev. Dolgo pred tem, preden se je sploh začela vojna, ko je bil meseca aprila 1941 bombardiran Beograd, je bila Titova sposobnost za vodstvo že preizkušena in ugotovljena. Preden se je povzpel Hitler do moči, je bil Tito osebnost, s katero je bilo treba računati v jugoslovanskih zadevah. Njegov značaj se je izoblikoval v letih političnega trenja, ki so bila prav tako grenka in ne tako poplačana, kot je bila borba z okupatorjem. Njegov fizični pogum se je izkristaliziral na bojni poljani, kjer je bil ranjen kot mlad rekrut v službi Avstro-Ogrske. Tedaj se je prekalil tudi njegov moralni pogum, kajti pobegnil je na rusko stran. Kot delavec v neki tovarni v Omsku je bil kmalu nato priča eksekuciji 1600 železniških delavcev, ki so stavkali. Za to dejanje je odgovarjal caristični general Kolčak. V Omsk je vkorakala na novo ustanovljena rdeča armada in mladi Broz je dobro vedel, kaj naj stori. Takoj se ji je pridružil. Zmaga revolucije ga je zatekla v Moskvi, kjer se je poročil, in se je šele leta 1924 vrnil v Jugoslavijo.

To so bili dnevi, v katere sodi začetek delavske organizacije. Za tiste, ki so bili prepričani, da imajo delavci pravico organizirati se, je bilo v Jugoslaviji takrat pravcato kraljestvo terorja. Broz je takoj stopil v stik s podtalnim delavskim gibanjem. Nikdar ni mogel pozabiti Kolčakove eksekucije in preziral je vsa tveganja, ko se je pričenjal boj, da bi enkrat za vselej napravil konec podobnim grozotam. Leta 1926 se je preselil v Zagreb in bil izvoljen za sekretarja Zveze kovinarjev. Čez dve leti ga je policija aretirala. Bil je eden izmed mnogih, ki so jih tedaj prijeli in mučili. Zverinske grozote balkanskega mučenja in zaslišavanja niso iz njega iztisnile nikakršnih podatkov o tovariših in njihovi organizaciji. Takšne aretacije je odrejal general Petar Živković, takratni predsednik vlade pokojnega kralja Aleksandra. Ker mučenje ni rodilo zaželenega uspeha, so ga vtaknili v ječo, kjer je preživel petletno robijo.

Ko sem tako v Jajcu sedel za mizo, je bilo dokaj čudno pomisliti, da sem pred dvema tednoma v Kairu večerjal v družbi taistega generala Živkovića, tedanjega namestnika komandanta v pobegli jugoslovanski vladi v inozemstvu.

Konec leta 1937 so Broza ponovno izpustili iz zapora in odtlej je nekaj časa živel na deželi. Brez dvoma so nanj strogo pazili, medtem ko je policija iskala nekega novega vodjo ilegalnega delavskega gibanja, skrivnostno osebnost, za katero so trdili, da je sekretar komunistične partije Jugoslavije — moža z imenom Tito.

Po bombardiranju Beograda, ko je general Živković večerjal v londonskem hotelu Claridge, je policija, tedaj Himmlerjev gestapo, še vedno iskala Tita po Jugoslaviji. Vedela je, da živi v Beogradu, ni pa si mogla predstavljati, kdo je pravzaprav ta človek. Tito pa je presedeval dneve po kavarnah razrušenega mesta in razmišljal o prihodnosti, delal načrte o zmagah in premišljeval, kako bi spravil k življenju narodnoosvobodilno armado.

Nekako dva tedna po bombardiranju je bila ustanovljena slovenska Osvobodilna fronta. Tito tedaj ni zasnoval komunistične revolucije v svoji domovini. Izdelal je vzorec novega demokratičnega ljudskega gibanja, ki naj bi v ljudstvu zbralo vse tiste zdrave sile, ki bi bile sposobne, da se uprejo okupatorju. Meseca maja se je v Beogradu sestal z dr. Ivanom Ribarjem, čigar sin je bil tedaj z nami pri mizi. Dr. Ribar je bil svoj čas predsednik jugoslovanske ustavodajne skupščine in podpredsednik demokratične stranke. Oba ugleda moža sta skušala uresničiti skupno zamisel.

NE HODI DOMOV BREZ PAVLIHA

»Nesreča« po francosko

27. avgusta popoldne je Francoz Michel Charbrier na parkirnem prostoru ob avtomobilski cesti pri Dolenji vasi popravljal okvaro na osebnem avtu. Ko je ugotovil, da s popravilom ne bo nič, je snel registrske tablice in se odločil pustiti vozilo našim ljudem. Svojega vozila pa ni rad kar tako zapustil. Z nožem je razrezal gume na kolesih in s kladivom ubil stekla, razen tega pa nekajkrat krepko udaril po žarometih, stroju in karoseriji. Ko se mu je zdelo, da avto ni več podoben avtu, je z avtostopom odpotoval naprej.

Tena

[illegible]ama in odda[illegible] vaše želje

SMEH STOLETIJ

Znani avstrijski general Cigeon Laudon je nekoč pisal dvornemu vojaškemu svetu:

»Pošljite mi, prosim, zdravnika. Moji mazači spravljo na oni svet več ljudi kakor Turki.«

*

V Karlovih Varih je isti general srečal nemškega pesnika Christiana Gellerta in ga vprašal:

»Prosim vas, gospod profesor, povejte mi vendar, kako ste mogli napisati toliko veselih stvari, kadar vas gledam, mi to kar ne gre v glavo.«

»Vi pa meni povejte, gospod general, kako je mogoče, da ste zmagali v bitki pri Kolinu; kadar vas gledam, kar ne morem razumeti.«

*

Skladatelj Haydn se je v družbi hvalil, da zna odigrati tudi najtežavnejše skladbe, čeprav jih vidi prvič v življenju. Tovariš ga je hotel osmešiti in mu prinesel neko skladbo, za katero je trdil, da je ne bo znal odigrati. Sklenila sta stavo za deset zlatnikov.

Haydn je sedel h klavirju in začel igrati. Še smehljal se je, ker se mu je zdela skladba zelo lahka. Nenadoma pa je obstal in zaklical:

»Saj tega ni mogoče igrati! Tega podčrtanega c ne morem udariti, ker ima desna roka sočasno akord na enem, leva pa na drugem koncu klaviature!«

»To pomeni, da ne znate igrati! Poglejte, kako bom jaz!« je dejal nasprotnik.

Začel je igrati in ko je prišel do kritičnega mesta, je udaril podčrtani c — z nosom.

*

Cesar Jožef II., znani reformator, je rad potoval inkognito. Ko je prišel v Lwow, se je v hotelu vpisal kot grof Hochberški iz cesarjevega spremstva. Nato je odšel v sobo in se začel briti. Radovedna sobarica pa je začela laziti okrog njega in ga je nazadnje vprašala, kakšno službo ima pri cesarju. Jožef se je mirno bril dalje in odvrnil:

»Včasih ga obrijem.«

Z domačih vrtov

Gorje dvonožcu!

Kot smo zvedeli, je fotografija iz zadnje številke Dolenjskega lista, na kateri pregledujejo novomeški mesarji droboveje fička, povzročila precej smeha. V ožjem krogu pa so prizadeti baje zagrozili, da bodo obračunali tudi z dvonožcem, ki jih je slikal..

Muha protestira

Delovna skupnost zdravilišča Dol. Toplice je pretekli teden razpravljala o odpovedih 14 članom kolektiva. Na zelo vročem sestanku je bil med drugimi predstavniki iz Novega mesta navzoč tudi sekretar ObK ZKS Slavko Zirkelbach.

Pa jo je po naminem prtu iznenada primahala pred njega muha. Poskusil jo je prepoditi, toda muha nikamor. Pijano se je majala po mizi. Sekretar je pošepnil: »Najbrž je pijana!«, nekdo je pripomnil: »Ne, ne, dresirana mora biti!«, delavka iz kolektiva pa je dodala: »Najbrž je dobila tako kot mi odpoved, pa ne mara iti!«...

Činč na sledi

BROĐAR – JEZERNIK:

133. — Neznanec je medtem na vso moč hitel po blatni poljski poti. Od časa do časa se je ustavil. Tu se je že za silo spoznal. Potem je spet naglo nadaljeval pot. Pogledal je na uro. Še kakšne pol ure do vasi. Rama ga je vedno bolj bolela. Zdaj je le še s težavo premikal roko. Bil je jezen sam nase. Le čemu se je moral držati tako blizu pota. Tisti miličnik s psom je moral priti popolnoma slučajno mimo. Izdati ga ni mogel nihče, saj ga ni nihče videl, je premišljeval. Napaka je bila v tem, da se je držal preblizu pota.

134. — Nekje v temi so se zableščali avtomobilski žarometi, potem je prišlo do njega enolično brnenje motorja. Luči so se hitro pomikale naprej in izginjale med drevjem. Če se še prav spomni, mora biti nekje v bližini klanec, od tam pa ni več daleč do vasi. Z očmi je iskal žaromete avtomobila. Res so se obrnili rahlo navzgor in spremenjen zvok motorja je povedal, da vozi avto navkreber. Prišel je do razpotja ter zavil na desno po poti v smer, kjer so pravkar utonile avtomobilske luči. Kmalu je bil na vrhu majhne vzpetine. Spodaj so mežikale iz teme razsvetljena okna.

135. — Neznanec se je previdno bližal eni izmed hiš. Rahlo je potrkal na razsvetljeno okno. Nekdo je odgrnil zaveso, odprl in pogledal ven. »Jaz sem,« je zašepetal neznanec. »Vraga!« se je začudil tisti, ki je odprl okno in ga spoznal. »Kaj jo nisi pobrisal čez mejo?« »Odpri!« je priganjal oni, ne da bi odgovoril na vprašanje. »Ranjen sem.« Okno se je zaprlo. Čez nekaj trenutkov je bilo slišati ropotanje ključa. Vrata so se odprla in neznanec je hitro smuknil v vežo. »Ničče me ne sme videti,« je tiho rekel. »Sem notri pojdi,« je dejal človek, ki mu je odprl ter mu pokazal neka vrata.

136. — »Matija, najprej [illegible] si obvežem rano,« je re[illegible] se je zgodilo?« je vpra[illegible] streljal name,« je zlovolj[illegible] »Nikar toliko ne spraš[illegible] odšel in se kmalu vr[illegible] »Polkovnik Jaruga te po[illegible] govoril neznanec. »Da?« [illegible] navdušeno. »Zaupno n[illegible] nadaljeval oni. »Tehnik [illegible] službo ter se priglasil [illegible] mest, ki jih je razpisa[illegible] varna.« [illegible] prinesi nekaj, da [illegible]nanec. »Kaj pa [illegible]tija. »Nekdo je [illegible] nočni gost. [illegible]tija je molče [illegible] kosom blaga. [illegible] je spet spre[illegible] Milha nič kaj [illegible] imam zate,« je [illegible] boš sedanjo [illegible] med delovnih [illegible] vojaška to[illegible]

Pred 23 leti je zasedal v Kočevju SNOS

(Nadaljevanje s 1. strani)

pismo oziroma pesem, ki jo je napisal Vladimir Nazor v zahvalo borcem IX. brigade za pomoč te brigade Hrvatski, posebno še prebivalstvu Gorskega kotarja.

Nadalje je omenil, da so iz te brigade izšli nekateri znani kulturni delavci, kot skladatelj Marjan Kozina, slikar Nikolaj Pirnat, igralec Lojze Potokar, publicist in kronist Franček Saje, pisatelj France Kosmač ter še mnogo drugih.

Nato je izrazil željo da bi se zbrali leta 1968 ob srebrnem jubileju ustanovitve brigade v Kočevju vsi preživeli borci te brigade

Ob zaključku govora je čestital občanom Kočevja za njihov praznik in jim zaželel, da bi uspešno izpolnjevali naloge, ki jim jih postavlja skupnost.

Nato je občinska skupščina sprejela odlok o domicilu IX. SNOUB v Kočevju. Svečano listino o tem sklepu je predsednik skupščine Drago Benčina izročil Vinku Robku, narodnemu heroju in bivšemu namestniku komandanta brigade, ki se je ganjen zahvalil skupščini. Tovarišu Robku so nato čestitali še pionirji in mu podarili šopek rož. Slovesnost je bila res prisrčna, zato ni čudno, da so se marsikateremu borcu in odborniku orosile oči

Na slavnostni seji je predsednik skupščine prebral tudi pozdravno brzojavko, ki so jo poslali občinski skupščini borci, ki so osvobodili Kočevje 8 septembra 1943. Po seji so si odborniki in gostje ogledali šo novo šolo, muzej, novo klavnico in kemično tovarno

Popoldne ob 16. uri je bil na Trgu svobode še promenadni koncert zvečer ob 20. uri pa v Sešokovem domu koncert Invalidskega pevskega zbora iz Ljubljane.

Osilnica

2. oktobra so bile glavne slovesnosti v Osilnici.

Najprej je bil ob 9.30 improviziran napad na Osilnico, ki je lepo uspel.

Udeleženci osvoboditve Kočevja 8. septembra 1943 so poslali občinski skupščini Kočevje ob njenem prazniku naslednjo brzojavko:

»Pozdravljamo vašo odločitev o domicilu IX. brigadi Spominjamo se nepozabnega sprejema in množičnega pristopa prebivalcev v našo enoto 8. septembra 1943. Prav seja rajonskega odbora v osvobojenem Kočevju, na kateri so nekateri izmed nas sodelovali, nam je ostala v nepozabnem spominu.

Pošiljamo vam za praznik, ki je obenem tudi naš, borbene pozdrave. Želimo vam nadaljnjih uspehov v izgradnji.

Udeleženci osvoboditve Kočevja 8. septembra 1943.«

Nekaj po 10. uri se je začel svečani del proslave, ki jo je odprl Drago Štimec, predsednik krajevne organizacije ZB. Za njim je govoril generalmajor Ivan Lokovšek-Jan, ki se je med NOB boril v teh krajih.

Omenil je požige, rope, umore in izseljevanja, s čimer je okupator teroriziral ljudi teh krajev ter sodelovanje Slovencev in Hrvatov v osvobodilni vojni. Zahvalil se je vsem partizanskim družinam in posameznikom, ki so si odtrgovali od ust, da so prehranili svojo partizansko vojsko.

Ko je govoril o Osilnici in Obkolpju, kakršno je danes, je poudaril, da tu ni pogojev za razvoj večje industrije. Menil pa je da imajo ti kraji, ki so med NOB zelo trpeli, vse naravne pogoje za razvoj turizma, obrti in morda celo manjše industrije. Poudaril pa je, da je za razvoj turizma nujno modernizirati še preostali del ceste med Kočevjem in Delnicami ter odcep ceste od Broda na Kolpi proti Osilnici in Čabru.

Po pogovoru je tovariš Ivan Lokovšek-Jan odkril spomenik padlim borcem in žrtvam fašističnega terorja. Spomenik je delo kiparja Staneta Jarma. Na njegovem podstavku so vklesana imena padlih in žrtev fašističnega terorja. Med igranjem žalostink so potem položili vence pred spomenik: občinski odbor Zveze borcev Kočevje, občinski odbor ZB Čabar, občinska skupščina Kočevje, krajevna organizacija ZB Osilnica in krajevna organizacija ZB Trava.

V kulturnem delu programa so sodelovali še rudarska godba iz Kočevja, mladi recitatorji osnovne šole iz Osilnice in pevski zbor »Jakob Gallus« iz Kočevja.

Na prazničnI dan je dobila Osilnica knjižnico. Razen tega so dobile še zadnje vasi na tem območju elektriko (nekatere sicer z malenkostno zamudo, ker je dela oviralo deževno vreme).

Tudi proslave v Osilnici se je udeležilo več borcev IX. brigade. Po proslavi so borci IX. brigade izpopolnjevali seznam preživelih iz svoje brigade.

Po proslavi je bila v Osilnici v vseh gostiščih in šoli zabava s plesom. Zabavo na prostem je onemogočil dež, ki je začel padati kmalu po zaključku svečanega dela proslave.

Vse službe pa tudi gostinci, trgovci, Elektro in mesarji ter ostali so precej pripomogli, da je slavje kljub slabemu vremenu potekalo v najlepšem redu.

Za praznik Osilnice in tega dela Obkolpja so občani lepo uredili Osilnico.

Listino o domicilu IX. SNOUB na Kočevskem je predal predsednik občinske skupščine Drago Benčina narodnemu heroju Vinku Robku, bivšemu namestniku komandanta IX. slovenske narodnoosvobodilne brigade. IX. brigada je od 1. do 3. oktobra, ko je zasedal v Kočevju SNOS, varovala mesto (Foto: Primc)

■ **LEPO OBLIKOVANE SKALE** so našli pri izkopu temeljev za novo osnovno šolo v Gaju. Skale so polne raznih izrastkov in odprtin. Najlepše primerke so postavili pred traktom A nove šole.

V Kočevju še ni konec sezone

Jesensko vreme v naši dolini ozračje ohladi in marsikdo vzdihne: Zdaj je pa konec z izleti. Vendar vsak lep dan, predvsem sobote in nedelje, pritegne še veliko izletnikov v naše kraje. Nekateri obiščejo partizanske točke in Bazo 20, drugi pridejo na lov divjačine ali polhov. Tudi gobarjev in nabiralcev zdravilnih zelišč je mnogo.

Letos je obiskalo Kočevje več kot 20.000 izletnikov iz raznih krajev Slovenije in ostalih republik. 2 oktobra so bili na obisku člani Avto-moto društva iz Kidričevega, ki so si med potjo ogledali grad Turjak in Ribnico, potem pa še nekatere druge partizanske poteze. Zanimivo je da je bil iz cele skupine do sedaj samo eden že prej v Kočevju, vsi ostali na prvič. Prenočili so v planinski koči pri Jelenovem studencu za Mestnim vrhom (1022 m) zjutraj so se odpeljali proti Črnomlju

Za 8. oktober so rezervirali planinsko kočo pri Jelenovem studencu maturanti ljubljanske realke, letnik 1925-26. Planinsko društvo jim je pripravilo s pomočjo izbranih polharjev lov na polhe

A. ABKO

DROBNE IZ KOČEVJA

■ **MED MOSTOM IN TOMSIČEVO ULICO** bodo začeli polagati nove vodovodne cevi. V Kočevju vedno pogosteje prekopavajo ulice zato občani menijo, da bi bilo treba napraviti dolgoročnejši načrt za vodovodno napeljavo.

■ **V PODGORSKI ULICI** se je ustavil vrtiljak s streliščem. Zlasti ob nedeljah je na zabavišču veliko mladine, čeprav zabava ni preveč poceni

■ **SINDIKALNE PODRUŽNICE** številnih podjetij so začele člane kolektiva oskrbovati z ozimnico. Po sadje hodijo največ na Dolenjsko in Štajersko

KOČEVSKE NOVICE

■ **PRI MOSTU** so začeli postavljati kolibe, v katerih bodo pekli kostanj. Pri tem ne bi smeli pozabiti na košare za odpadke, kamor bi kupci lahko metali lušči ne kostanja.

■ **V KAMNOLMU** na koncu Podgorske ulice je delo spet zaživelo, ker so začeli cesto Žlebič—Sodražica pripravljati za asfaltiranje. Pravijo, da je kamen iz kočevskega kamnoloma cenejši kot iz ribniškega v Podstenah, čeprav imajo do prvega 22, do drugega pa le en kilometer

■ **NA NOVIH PLOGNIKIH PRED STOLPNICAMI OB RINZI**, ki so bili narejeni šele lani, so se pokrovi hidrantov toliko pogreznili, da so nastale kar nevarne luknje. Kdor tam hodi, mora paziti, da si ne zlomi noge

■ **POTUJOČI KINO** je sredi preteklega meseca spet začel obiskovati dolino Kolpe. V organizaciji kočevske delavske univerze bo ob sobotah igral v Koprivniku, v nedeljo v Banji Loki in v Kužlju, kasneje pa bo obiskoval tudi Polom

■ **VEKTOR**, združenje prevoznikov podjetij, ima iz leta v leto večje uspehe. Leta 1963 so prepeljali 729.157 ton blaga in ustvarili za 1,8 milijarde S din prometa, leta 1965 je znašala vrednost ustvarjenega prometa že 5,8 milijarde din, prepeljali pa so za 65 odst. več blaga kot leto prej. Letos so za 50 odst. presegli promet lanskega enakega obdobja.

S SEJE OBS V RIBNICI

Na rešetu veterinarska postaja

Direktor veterinarske postaje kaznovan — Posle vršilca dolžnosti direktorja opravlja zdaj Anton Gregorič

Na zadnji seji občinske skupščine Ribnica so podrobneje razpravljali o delu veterinarske postaje Ribnica. Poročilo je ugotavljalo, da je bilo dosedanje delo te postaje slabo le po krivdi direktorja Vinka Kranjca.

Inšpekcija, ki je pregledala delo veterinarske postaje, je ugotovila, da direktor ni imel pravilnega odnosa do kolektiva in dela, da je delal neodgovorno in da je delo slabo organiziral. Urejeno ni bilo tudi redno prihajanje na delo in nagrajevanje po učinku.

Zaradi tega je bil direktor razrešen in kaznovan s strogim pismenim opominom pred izključitvijo iz kolektiva.

Posle vršilca dolžnosti direktorja veterinarske postaje opravlja zdaj veterinarski tehnik Anton Gregorič.

V poročilu je bilo nadalje poudarjeno, da bo v bodoče za pravilno delo veterinarske postaje odgovoren ves kolektiv

Nadalje je poročilo zajelo še delo na področju tuberkulinizacije goveda, cepljenja, osemenjevanje, ambulantne in higienske službe.

10. OKTOBRA BOMO VOLILI

10. oktobra bodo v ribniški občini volitve novih članov sveta zavarovancev. Ker je mandatna doba polovici vseh članov že potekla, je treba izvoliti 17 novih. Kar 4 izmed njih bodo izbrali v INLES. Volitvam v svet zavarovancev posvečajo v podjetjih in organizacijah velik pomen, zato smo prepričani, da bodo izbrali dobre ljudi. -r

****

roko na srce...!

...če se v vašem kraju zgodi kaj zanimivega, poroča o tem najbolje -

DOLENJSKI LIST

Razstava ob dnevu topništva

Od 7. do 9. oktobra bo odprta v Domu armade v Ribnici razstava o nastanku in razvoju jugoslovanskega topništva. Razstava bo posvečena dnevu topništva, odprta pa bo jutri ob 11. uri. Razstavljene slike bodo prikazale najsodobnejše topniško orožje naše armade.

REŠETO

Dobro gospodarjenje potoške zadruge

V prvem polletju letošnjega leta je kmetijska zadruga Loški potok izpolnila že 80 odst. letnega plana in imela 80 milijonov celotnega dohodka, kar je za 9-članski kolektiv lep uspeh. Zadruga deluje v hribovskem predelu, kjer se je treba za vsak dinar precej potruditi. V glavnem odkupuje živino, prodaja reprodukcijski in gradbeni material ter odkupuje zdravilna zelišča in gozdne sedeže. Pod svojo streho ima tudi mesarijo. Kmetje so navezani na svojo zadrugo, saj jih oskrbuje z vsem, kar potrebujejo na kmetijah.

Nedavno sta se sestali na skupni seji občinska komisija za imenovanje direktorjev in komisija delovnega kolektiva zadruge. Sporazumeli sta se, da bo Alojz Car tudi vnaprej direktor zadruge.

Po vaseh vse več gradijo

Razen z motornimi vozili, kmetijskimi stroji in drugimi novotarijami je med ljudmi po vaseh ribniške občine vse večja želja za boljšimi stanovanji. Skoraj v vsaki vasi zidajo in obnavljajo domove in niso redki primeri, ko lastnik staro stanovanjsko hišo podre in na istem mestu zezida novo, sodobno stavbo

Odslej priznavalnine po občinskem odloku

Pred kratkim je ribniška občinska skupščina sprejela odlok o priznavalninah za borce NOV. Predhodno so pregledali premoženjsko stanje tistih, ki priznavalnine že dobivajo, in bodo nove zneske določili v skladu z odlokom. Prevladuje mnenje, da bodo z novim odlokom priznavalnine najbolj pošteno razdeljene in ne bo godrnjanja. Po novem ima pravico do priznavalnine samo tisti, ki ima razen drugih pogojev priznano tudi dvojno štetje let. Sedaj dobiva priznavalnino v ribniški občini 109 oseb. -r

Volitve in imenovanja

Za podpredsednika občinske skupščine Ribnica je bil na zadnji seji imenovan Bogo Abrahamsberg, razrešen pa je bil te dolžnosti Vinko Mate, ki je odšel v šolo.

Za vršilca dolžnosti tajnika občinske skupščine je bil imenovan Andrej Klemenc. Dosedanji tajnik Ivan Petrič je bil namreč razrešen, ker je bil imenovan za direktorja Pletilnice žičnih mrež v Sodražici.

Predsednik skupščine Franc Ilc je bil na lastno željo razrešen rednega delovnega razmerja z občinsko skupščino, ker se namerava redno zaposliti v INLES. Kljub temu pa bo do volitev opravljal posle predsednika občinske skupščine

Potrjen je bil predlog o imenovanju Jožeta Petriča za sodnika občinskega sodišča v Kočevju

Občinska skupščina je imenovala tudi svoje predstavnike v svete osnovnih šol in sicer v svet osnovne šole Sodražica Rudija Lovšina, v svet osnovne šole Ribnica Karolino Mihelič, v svet osnovne šole Loški potok Alojza Lavriča in v svet glasbene šole Ribnica Ano Zekovič

Za člana delavskega sveta Stanovanjskega podjetja Ribnica je bila imenovana Angelca Ivanovič

Prosvetni dom obnavljajo

Prosvetni dom na Hribu v Loškem potoku je bil že dalj časa potreben popravila. Končno je za delo prijela tamkajšnja krajevna skupnost in obnova doma je sedaj v teku. Zgradili bodo nove strope, zamenjali celotno ostrešje ter prizidali nekatere prostore. Razen dvorane z odrom in garderobami bosta v preurejenem domu še klubska soba in knjižnica. Tako bo vsa kulturna dejavnost pod eno streho. Celotni stroški preureditve bodo približno 15 milijonov S din. Ker graditeljem primanjkuje denarja, so zaprosili za pomoč gospodarske organizacije, ki naj bi Potočanom pomagale pri njihovem delu. -r

TUDI TO SE DOGAJA

Večja in boljša proizvodnja, skrbnejše gospodarjenje, izkoriščanje materiala in borba proti vsem napakam, slabostim ki zavirajo napredek, boljši zaslužek podjetja in posameznika. To so načela, naša načela, če hočemo uspeti, še bolj uspeti

Toda na napakah se učimo, in da bi se kar najbolje naučili, delamo vedno nove večje in manjše napake. Vsak po svojih zmožnostih in na svojem področju. Saj se vendar učimo

Poučna zgodba iz ribniškega Kovinskega podjetja, kjer med drugim delajo tudi pluge. Trije delavci — vodja delovne skupine in član delavskega sveta sekretar osnovne organizacije in še eden — so naredili tri pluge in jih prodali. Podjetje stane plug 34 starih tisočakov. Trojica dobrih upravljavcev družbenega, to je njihovega premoženja, je izkupiček od prodanih plugov ali zapila ali pa si razdelila, saj to ni važno. Morda ne bi za to nihče zvedel, da ni hotel nekdo drug olajšati podjetje za železno samokolnico, ki jo je skril. Vratar jo je našel, nekaj posumil in oprezal, kdo bo prišel po njo. Pa je ujel spet nekoga tretjega, ki je tam shranil neko železo, tudi za svoje potrebe. In potem se je usulo kot plaz: nihče ni hotel biti sam kriv, saj je kradel vendar tudi ta pa še oni itd. Kar precej se jih je nabralo, ki so na podoben način pomagali podjetju

Dogaja se pač, povsod. O moralni plati dogodka ne bi govorili. Tudi ne o materialni. Spomnimo se le, kako smo pred letom, dvema pričeli iskati skrite rezerve, ki naj bi pomagale našemu gospodarstvu in naši družbi. Na veliko smo govorili o urah in minutkah izgubljenega časa, o kilogramih in tonah zavrženega, izgubljenega materiala, o človekovi zavesti in morali. In kaj niso morda tudi tile plugi samokolnica, železo itd naše skrite rezerve in dokaz morale nekaterih?

Se bomo samo zgražali ali bomo pričeli tudi ukrepati? F. G.

ODLOČITEV DS JE BILA PREVEČ SEBIČNA

„Saj ne prosimo za miloščino"

Sindikalna podružnica kmetijskega obrata KGP Brežice je zahtevala ponovno zasedanje centralnega delavskega sveta in ponovno obravnavo meril za delitev čistega dohodka — Delavci prizadetega obrata menijo, da se jim je zgodila velika krivica — Prepričani so, da zaslužijo skromen delež presežka tudi oni

Za danes je sklicano izredno zasedanje centralnega delavskega sveta Kmetijsko gozdarskega podjetja v Brežicah. Že tretjič bo na dnevnem redu razprava o delitvi čistega dohodka, tokrat na zahtevo kmetijskega obrata Vrbina.

Delavski svet je prvič sklepal o tem na seji 14. septembra. Strokovne službe so predlagale, naj se razdeli za osebne dohodke 310.000 Ndin. Po napotkih družbenega načrta za leto 1966 ima kolektiv pravico do prihrankov pri proizvodnih stroških, splošnih stroških ter do dela presežka, ustvarjenega z boljšo prodajo.

Centralni delavski svet z vsoto za delitev ni soglašal in jo je povečal kar za 200.000 Ndin na račun skladov podjetja. Na seji 19. septembra je CDS dokončno določil merila za delitev. Po prvem predlogu naj bi celotno vsoto razdelili samo na obrate, ki v prvem polletju niso imeli izgube.

Drugi predlog je v dodatni vsoti 200.000 Ndin upoštevat vse obrate, ne glede na doseženi rezultat. Obveljal je prvi predlog s pripombo, da je to le akontacija in da bo dokončni obračun napravljen po zaključku računa.

Takšno delitev je kolektiv obrata Vrbina ostro napadel. Na sestanku sindikalne podružnice je zahteval ponovno zasedanje centralnega delavskega sveta in ponovno obravnavo meril za razdeljevanje presežka.

Delavci so na tem sestanku zatrjevali, da se jim je dogodila velika krivica. Njihov obrat za delitev ni prišel v poštev, kolektiv obrata pa je prepričan, da za trud in pridnost zaslužijo skromen delež tudi delavci topolovih nasadov.

Izgubo so resda planirali, tudi CDS je soglašal s tem, vendar so jo v prvem polletju zmanjšali za 41.670 Ndin. Zaradi tega ne dopustijo, da bi samoupravni organi prezrli njhove napore za zmanjšanje izgube. Po njihovem prepričanju je bila zadnja odločitev CDS preveč sebična in enostranska. Sindikalna podružnica kmetijskega obrata zahteva, naj tudi strokovne službe v podjetju jasno povedo, če je to obrat z izgubo ali ne.

Na današnjem zasedanju CDS bo to verjetno zadovoljivo pojasnjeno. Če je kmetijski obrat podjetju potreben, potem ga bo obdržalo in spremenilo odnos do njega. Ko so ga ustanavljali, so samoupravni organi glasovali zanj in glasovali so tudi za velike investicije v topolove plantaže.

Člani tega obrata se upravičeno sprašujejo, kako bo čez nekaj let, ko bodo v Vrbini začeli sekati les. Ali bo potem gozdnim obratom prav, če si bo kolektiv kmetijskega obrata razdelil po dve ali več mesečnih plač, drugi obrati pa bodo ostali praznih rok.

Jt.

Zdravica ob prazniku Gvineje

V Čateških Toplicah je na čast osme obletnice samostojnosti Gvineje priredila sprejem gvinejska ministrica gospa Camara Loffo

Ministrica za zdravstvo in socialno politiko Gvineje gospa Camara Loffo je v nedeljo, 2. oktobra, priredila v Čateških Toplicah sprejem in svečano kosilo v počastitev gvinejskega državnega praznika. Letos slavi ta afriška država osmo obletnico neodvisnosti.

Slovesnosti so se udeležili ambasador Gvineje v SFRJ, predstavniki sekretariata za zdravstvo SRS, predsednik občinske skupščine Brežice, zastopnice Konference za družbeno aktivnost žensk Slovenije, predstavniki zdravilišča in več drugih gostov.

V imenu prisotnih sta pozdravila gospo Loffo sekretar za zdravstvo SRS Stane Šelih in predsednik občinske skupščine Brežice Milan Šepetavc. Čestitala sta ji ob prazniku gvinejskega ljudstva in zaželela njeni državi veliko uspehov v nadaljnjem razvoju. Tov. Šepetavc ji je izročil album s fotografijami iz brežiške občine.

Gospa Loffo se je prisrčno zahvalila za čestitke in pozornost. »Vesela sem, da slavim praznik Gvineje v vaši prijateljski deželi, kjer se počutim kot doma,« je dejala v svoji zahvali in nazdravila še tesnejšemu sodelovanju obeh držav. Pohvalila je zlasti našo zdravstveno službo, prav posebno pa izredno prizadevnost kolektiva Čateških Toplic, kjer se že nekaj časa uspešno zdravi.

Z nedeljskega sprejema pri gvinejski ministrici v Čateških Toplicah (Foto: J. Teppey)

NOVO V BREŽICAH

■ OBČINSKI ODBOR RDEČEGA KRIŽA je v tednu boja proti tuberkulozi prodal 1050 sliknnic in 500 značk. Šolam je razdelil knjižice »Beseda o TBC«. Organiziral je tudi tri predavanja. Zdravniki bodo tudi v oktobru pripravili več predavanj o nevarnostih tuberkuloze ini zaščitnih ukrepih.

■ 29. SEPTEMBRA SO PIONIRJI SLAVILI SVOJ PRAZNIK. Poulka niso imeli. Ob devetih dopoldne so na Catežu pričakali predsednika Tita in predsednika NDR Walterja Ulbrichta. Nato so se zbrali v prosvetnem domu na pionirski konferenci.

■ V PONEDELJEK JE OBISKALA BREŽICE gospa Loffo, ministrica iz Gvineje. V spremstvu podpredsednika obč. skupščine si je ogledala Posavski muzej, prosvetni dom in gimnazijo, nakar se je odpeljala še v Kumrovec.

■ OBČINSKI SINDIKALNI SVET je 30. septembra povabil na sestanek zaposlene pri zasebnikih. Udeležba je bila skromna. Prisotni so najprej izvolili delegate v volilno telo za bližnje volitve predstavnikov skupščine komunalne skupnosti socialnega zavarovanja. Na sestanku so nato razpravljali o problemih iz delovnega razmerja.

■ NA AVTOBUSNI POSTAJI IN PRI GRADU so te dni postavili dva panoja z razstavo fotografij o prometnih nesrečah. Mimoidoče naj bi to opozorilo na upoštevanje varnostnih predpisov in reda na cestah. Zlasti vzgojno bo to vplivalo na mladino, ki se pogosto zelo nepremišljeno vede na cesti.

BREŽIŠKE VESTI

Janez Pirnat – predsednik občinskega odbora SZDL v Brežicah

Občinski odbor Socialistične zveze v Brežicah je na seji 3. oktobra izvolil za novega predsednika Janeza Pirnata. Tov. Pirnat je sodnik in znan družbenopolitični delavec v brežiški občini. Predsedniške dolžnosti bo opravljal kot častno funkcijo od oktobra 1966 do konca junija 1967. Pomagal mu bo tajnik Franci Vogrinc, ki bo redni uslužbenec SZDL za enako dolgo obdobje. Potem se bo vrnil štipendist visoke politične šole Vlado Deržič.

Kosovi mami v slovo

Skoraj verjeti ne moremo, da Kosove mame ni več. Dvanajst otrok jo je klicalo z najlepšo besedo — mama in nešteto partizanov ji je reklo prav tako. Bila je res mati vseh, ki so med vojno zapustili tople domove in odšli v boj. Prva je sprejela borce Brežiške čete, Srečove čete in Kozjanskega odreda. Za svobodo je žrtvovala tudi sina, otroci pa so z njo sodelovali v NOB. Mnogo sestankov je bilo med vojno v njeni hiši, izdani pa nismo bili nikoli, saj je nad nami vedno bedelo njeno materinsko oko. Vse življenje se je

razdajala otrokom in drugim, ki nam je bila mama.

Zdaj počiva v slovenski zemlji, med sromeljskimi vinskimi goricami, naša srca pa so žalostna in kar ne moremo verjeti, da naše priljubljene mame res ni več.

ODBOR ZVVI
BLAŽ LIPAR

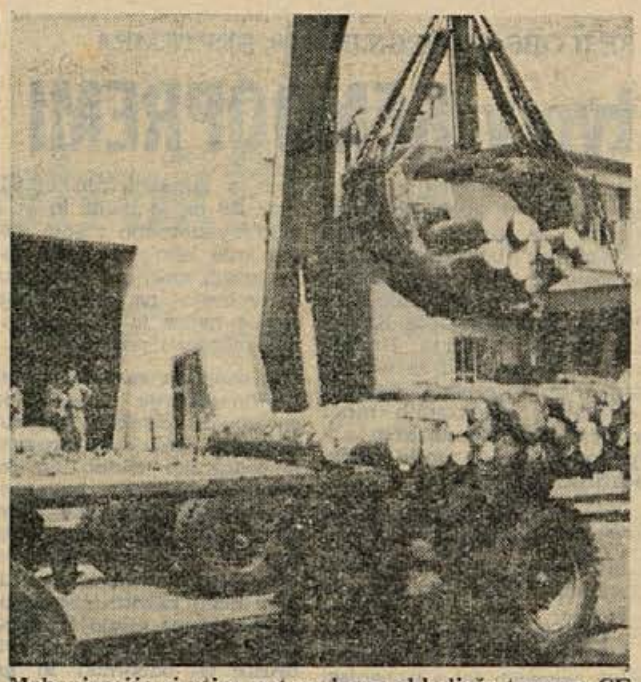

Mehanizacija si utira pot na lesno skladišče tovarne CELULOZA v Krškem. Ogromne potujoče jeklene klešče nadomeščajo človeške roke pri nakladanju in razkladanju lesa. (Foto: J. Teppey)

Poleti vroče – pozimi premrzlo

V Krškem se še niso odpovedali gradnji nove šole, čeprav trenutno ni stiske za prostor. Učenci so pod streho, toda v neprimernih učilnicah. To so prostori, ki so bili grajeni za stanovanja samskih delavcev. Za učilnice so veliko prenizki. Zidovi so tanki, zato je poleti vroče, pozimi pa mrzlo. Razen tega so sobice premalo zračne, saj imajo zelo majhno prostornino.

Nova prodajalna pohištva

V središču Krškega bodo čez dva meseca dobili sodobno trgovino s pohištvom in pohištvenim blagom. Doslej so v tem lokalu prodajali vrsto stvari, specializacija pa mu bo v bodoče pomagala do boljše založenosti in boljše izbire. Kupci bodo tudi zadovoljni, saj bodo doma lahko kupili marsikaj, kar so prej nabavljali drugod.

Upokojenci so izvolili dober odbor

Izleti na Dolenjsko, Štajersko in Primorsko – Upokojenci bodo koristili posebne kredite

Krški upokojenci so na občnem zboru v maju izvolili odbor, ki je zelo delaven. Odbor je organiziral že več pomembnih akcij, šli so na izlete, organizirali družabno prireditev, priskrbeli kredite za gradnjo hiš.

7. avgusta so se upokojenci odpeljali z avtobusom na enodnevni izlet po Dolenjski. Pot jih je vodila v Žužemberk, Kočevski Rog, na Bazo 20, v Črnomelj, Metliko in domov. Vsa druščina izletnikov se je dobro zabavala in upokojenci so se počutili mlajši, polni elana. Najbolj jim je bila všeč Baza 20 v Kočevskem Rogu, bili so navdušeni nad krajem in organizacijo slovenskega štaba v NOB. Denar za izlet so prispevali deloma upokojenci sami, deloma pa delovni kolektivi.

V začetku oktobra se bodo z avtobusom peljali na izlet preko Vršiča v Trento, Tolmin in Brda. V Brdih si bodo ogledali vinsko klet in vinsko trgatev. V drugi polovici oktobra bodo šli še na Štajersko. Tudi ta izlet bo zanimiv; ogledali si bodo Ptuj, Jeruzalem, Maribor in Pohorje. Izlete organizirata društvo upokojencev in turistično društvo.

Društvo upokojencev vsako leto prireja čajanko za svoje člane, in sicer vedno v drugem kraju, tako da lahko pride več upokojencev na njihovo prireditev. Letos bo čajanka v Dolenji vasi. Denar zanjo so zaslužili z družabno prireditvijo na Sremiču. Prireditev organizacijsko ni uspela, je pa prinesla precej denarja.

Upokojenci si že dve leti prizadevajo dobiti klubski prostor v Krškem in ga urediti. Zaradi pomanjkanja denarja pa tega še ni bilo mogoče uresničiti. Sedaj upajo, da bo republiški odbor pomagal z brezobrestnim kreditom in ureditvijo prostora.

Precej upokojencev živi še vedno v neprimernih stanovanjih, ali pa se stiska s svojimi otroki v enem stanovanju. Zato je društvo upokojencev pri socialnem zavarovanju dobilo 22 milijonov S din kreditov. Kredite bodo uporabili za novogradnjo, popravilo in preureditev hiš upokojencev. Količino denarja so razdelili 36 upokojencem, verjetno pa bodo dobili še več kreditov in seveda prošenj za posojilo, saj so pogoji ugodni. S to akcijo bodo sicer pripomogli k izboljšanju stanja upokojencev, a se zavedajo, da to še vedno ni dovolj.

To je bil kratek pregled dejavnosti društva upokojencev v Krškem, posebno njegovega odbora.

Za stanovanja kmetov-borcev 170.000 din

Občinska skupščina Krško je letos najela pri Dolenjski kreditni banki 170.000 Ndin posojila za gradnjo in urejanje stanovanjskih hiš kmetov, borcev NOV. To so bila sredstva iz ukinjenega stanovanjskega sklada.

Posojilo je najela skupščina zaradi tega, ker kmetje ne morejo sami dobiti kredita neposredno iz bančnih virov. Vsi, ki želijo urediti ali na novo graditi stanovanja, sklepajo pogodbe za posojilo z občinsko skupščino. Skupščina je omenjeno vsoto najela za dobo 15 let.

Vprašanje kostanjeviških gospodinj

»Že četrti mesec niso pobrali v Kostanjevici pristojbin za porabljeni električni tok! Mar se ne bi dalo poslovati kako drugače? Ljudje z manjšimi osebnimi dohodki, zlasti še upokojenci, težko hranijo denar posebej v kuverti še za elektriko . . .« Tako so nam potožile te dni gospodinje v Kostanjevici — pa še dodale, naj njihovo nezadovoljstvo javno sporočimo pristojnemu Elektro podjetju.

Bo zdaj kaj zaleglo?

T.

Izvozili so za 854.353 dolarjev

V občini Krško je najvidnejši izvoznik CELULOZA. Za izvoz delata tudi dva obrata tovarne perila LABOD iz Novega mesta: en obrat je v Krškem, eden pa v Kostanjevici.

Po prvotno zastavljenem planu naj bi letos samo Celuloza izvozila za 2,000.000 dolarjev. Do konca junija so krški izvozniki prodali v tujino za 854.353 dol. izdelkov.

KRŠKE NOVICE

■ OBČINSKI SINDIKALNI SVET je imel 27. septembra razširjen sestanek s predstavniki sindikalnih podružnic. Razpravljali so o prihodnjih volitvah v skupnost socialnega zavarovanja Novo mesto, o predvolilnih sestankih kolektivov in o tekočih nalogah.

■ MRTVA SEZONA ne bo za krške plavalce »mrtva«, ker bodo v zimskih mesecih imeli stalno tedensko telovadbo pod vodstvom plavalnega trenerja Nika Ziberta. Poleg telovadbe v telovadnici TVD Partizan se bodo plavalci enkrat tedensko vozili v Zagreb na trening v zimskem bazenu.

■ NOVO POHIŠTVO je že v prostorih nove Manufakture. Prenovljene prostore bodo kmalu opremili in tako bodo Krčani lahko kupovali tekstilne izdelke v sodobno urejeni prodajalni podjetja Resa.

■ PRGLED GOSPODARJENJA vseh gospodarskih organizacij za prvo polletje so na sestanku 3. septembra ocenjevali člani občinskega sindikalnega sveta. Razpravljali so tudi o pripravah na konferenco samoupravljavcev, ki bo prihodnje leto v Beogradu.

Iz Brestanice

■ NOVOMESKO CESTNO PODJETJE je napravilo predračun za asfaltiranje ceste od razkladalne rampe do spomenika, ki bi veljalo 14 milijonov Sdin. ObS Krško bi financirala ureditev kanalizacije, delavski svet elektrarne pa je pripravljen prispevati 10 milijonov Sdin. DS elektrarne meni, da bi bilo treba urediti tudi razsvetljavo na tej cesti. Sklep upravnih organov elektrarne, da prispeva velik del sredstev za ureditev ceste, je vreden vse pohvale.

■ V POČITNIŠKEM NASELJU MATERADA pri Poreču je bilo letos na dopustu 41 članov kolektiva elektrarne in 76 njihovih svojcev.

■ V NOVEM STANOVANJSKEM NASELJU je preskrba s pitno vodo zelo slaba, po trditvi komunalnega podjetja Krško zaradi okvar na cevovodih. Posebno v višjih stanovanjih so prebivalci velikokrat brez vode, zato bo uprava elektrarne posredovala, da bo problem čimprej rešen.

■ BRESTANICA BO DOBILA NOVO BENCINSKO ČRPALKO, na katero že vsi vozniki motornih vozil težko čakajo. Dela investira Preskrba iz Krškega.

■ OSNOVNA ŠOLA V BRESTANICI naj bi bila odprta do dneva republike, potem pa se bodo vanjo preselili tudi učenci.

Drobne s Senovega

■ DRUŠTVO UPOKOJENCEV je v nedeljo, 25. septembra, razvilo svoj prapor. Slovesnosti v šolski dvorani so prisostvovali tudi predstavniki podjetij, ki so prispevali za spominske trakove. Po končani slovesnosti je bil pripravljen skromen prigrizek.

■ VAS DOVSKO IN ZASELEK POREBER že dolgo čakata na novo električno napeljavo. Dovščani imajo drogove že postavljene, Porebrčanom pa trohnijo na zemlji. Če bi imel DES malo več razumevanja, bi v obeh vaseh že imeli novo napeljavo.

■ RUDARJI so septembrski proizvodni plan presegli za tisoč ton. Nakopali so več debelejšega premoga, zato so bili tudi finančni rezultati ugodnejši.

■ VINOGRADNIKI so začeli s trgatvijo, ki je že v pravem razmahu. Letos jim je vreme precej naklonjeno, zato upajo, da bo trgatev končana do 10. oktobra.

VESTI IZ KRŠKE OBČINE

IZ RAZPRAV NA SEJI OBS V TREBNJEM 29. SEPTEMRA

Novo vodstvo v KEMOOPREMI

Občinska skupščina je po poročilu o izvajanju sanacijskega načrta v Kemoopremi na predlog komisije za volitve in imenovanja imenovala za novega prisilnega upravitelja Ivana Goleta, predsednika občinske skupščine, za vodjo gospodarsko-računskega sektorja pa Franca Zidarja, načelnika za gospodarstvo pri občinski upravi. Na njegovo mesto je bil imenovan Jože Kastelic, doslej vodja plansko-analitičnega sektorja. Na neobičajno dolgi seji so odborniki razpravljali še o delu osnovnih šol v preteklem letu, o srednjeročnih načrtih gospodarskih organizacij, o stanju strokovnih moči v podjetjih, o zasebnih gozdovih v mokronoškem območju ter o ukrepih, ki so potrebni, da se omili škoda, ki jo je povzročil vihar v dobrniški dolini.

Na vprašanje dobrniškega odbornika tov. Novaka o višini pomoči, ki jo prizadeti ljudje od občine lahko pričakujejo, je načelnik za finance Jože Godnjavec odgovoril, da občina nima proračunskih sredstev za denarno pomoč, pač pa bo odpisala približno 11 milijonov Sdin prispevkov iz kmetijstva in socialnega zavarovanja ter davkov od hibridne trte. Vladimir Silvester, ravnatelj osnovne šole na Mirni, je opozoril tudi na druge možnosti pomoči prebivalcem, saj bi Rdeči križ lahko organiziral zbiranje denarja in materiala.

Obširna razprava je sledila tudi poročilu o učnih uspehih osnovnih šol v trebanjski občini, ki ga je prebral tov. Šolmajer, pedagoški svetovalec. Učni uspeh je bil boljši kot lani, saj so učenci v zadnjih letih dobili občutno boljše pogoje za delo. Vendar je še vedno 12,5 odst. vseh v kombiniranih oddelkih, 369 pa je takih, ki se z avtobusom vozijo v šolo. Letos kaže izboljšave tudi stanje učnih moči po šolah, kar bo vplivalo na zmanjšanje števila nadur in na izboljšanje kakovosti pouka.

O osnutkih za novi zakon o financiranju šolstva je spregovoril direktor medobčinskega zavoda za prosvetno-pedagoško službo ter republiški poslanec v kulturno-prosvetnem zboru tov. Slavko Vute. Njegovi zahtevi, da je treba zagotoviti stalne vire vsaj za osnovno šolstvo tudi v manj razvitih območjih, ki velikokrat šolajo ljudi za bolj razvite kraje, so se pridružili vsi odborniki in ga podprli za razpravo v republiški skupščini.

Po dolgih predhodnih posvetovanjih in razpravi na seji je bilo sklenjeno, da je treba pospešiti saniranje Kemoopreme. Ugotovljeno je bilo, da se sanacijski načrt ne uresničuje dovolj hitro, predvsem pa je bilo premalo narejenega za ureditev notranjih odnosov in za izboljšanje organizacijskega dela. Ker je investicijsko opremo možno delati le z lastnimi sredstvi ali z dolgoročnimi krediti, ki jih pa podjetje nima, so stalne težave z obratnimi sredstvi. Zvezni poslanec Ludvik Golob je po obisku in razgovoru v podjetju poudaril, da ni sedanji sanacijski načrt zadovoljiva osnova za naprej, temveč bolj izhod v sili. Nedograjeno podjetje z velikimi kratkoročnimi kreditnimi obveznostmi bo moralo predvsem občutno povečati proizvodnjo in izboljšati kvaliteto dela, dobro proučiti proizvodni program in čimprej odpraviti notranje slabosti, predvsem pa izboljšati organizacijo dela. Vse to čaka novo vodstvo, ki ga je imenovala skupščina, ker je dal dosedanji prisilni upravitelj Andrej Čebular odpoved s prvim oktobrom.

Ustanovljeno novo razsodišče

Po zakonu o gospodarjenju s stanovanjskimi hišami, ki so družbena last, mora obstajati v občini posebno razsodišče, ki bi odločalo v sporih, ki lahko nastanejo med stanovalci in stanovanjskim podjetjem. Oba zbora občinske skupščine v Trebnjem sta na zadnji seji ustanovila tako razsodišče, za njegovega predsednika pa izbrala Janeza Zajca, sodnika za prekrške v Trebnjem. Razen tega je skupščina imenovala predsednika občinskega sodišča Janeza Gartnarja za predsednika skupne komisije, ki bo o sporih razsojala, kadar so le-ti širšega družbenega pomena. To komisijo bodo sestavljali člani delavskega sveta stanovanjskega podjetja in člani delavskega sveta stanovalcev.

Olajšave samoplačnikom zdravstvenih storitev

Občinska skupščina je na zadnji seji sprejela nov odlok o priznanju olajšav občanom, ki sami plačujejo stroške zdravstvenega varstva. Stari odlok, ki je bil sprejet pred 10 leti, ni več ustrezal sedanjemu stanju. Novi odlok za razliko od starega upošteva samo premoženjske razmere prosilcev. Olajšav so po njem lahko deležni vsi, ki nimajo kako drugače zagotovljenega zdravstvenega varstva. V celoti so plačila oproščeni tisti prosilci, pri katerih letni dohodek od zemlje, obrti ali drugih dejavnosti ne presega 20.000 S—din na družinskega člana, delno pa tisti , pri katerih ta dohodek ne presega 35 tisočakov. Olajšave se nanašajo na zdravstveno pomoč, oskrbo v zdravstvenih zavodih in prevoz z rešilnim avtomobilom.

TREBANJSKE NOVICE

Vaščani Trebelnega: tudi k nam naj bi prihajal osemenjevalec!

Prebivalci Trebelnega in okoliških vasi želijo, naj bi podaljšali dosedanjo vsakodnevno pot osemenjevalca tudi na področje Trebelnega, kjer naj bi bila ena postaja, druga pa bila v Ornuški vasi. Poleti bi to šlo, težje pa bi bilo pozimi, ko posebno od Trebelnega naprej cesta ni prehodna po meležih več dni. Za tisti čas, pravijo, bi rabili spet bike, kar pa ne gre skupaj. O predlogu bo razpravljal upravni odbor veterinarske postaje v Trebnjem na prvi prihodnji seji.

Šolski avtobus dvakrat v Dobrnič?

Feliks Pekolj, odbornik iz dobrniškega konca, je na zadnji seji skupščine ponovno zaprosil, naj bi vozil šolarje iz Dobrniča večji avtobus, ker je le-ta edina redna prometna zveza s središčem občine tudi za druge prebivalce. Ker je podjetje Gorjanci sporočilo, da bi bil večji avobus skoraj še enkrat dražji, za kar pa ni predvidenega denarja, so se na občini odločili, da bi v uradnih dneh, ko potuje več ljudi v Trebnje, šolski avtobus vozil še enkrat po tem, ko bi že odpeljal otroke v šolo.

Brezplačne šolske malice v prizadetih krajih

Občinski odbor Rdečega križa v Trebnjem je na nedavni razširjeni seji sklenil, da bodo v Dobrniču in Knežji vasi na šoli brezplačno delili malice otrokom iz krajev, ki jih je močno prizadelo septembrsko neurje. Prav tako so se nekateri krajevni odbori odrekli pomoči v oblekah in obutvi v korist prebivalcem dobrniške doline. Občinski odbor je zaprosil za pomoč tudi republiški in zvezni odbor, saj pomeni neurje pravo katastrofo za 36 prizadetih vasi.

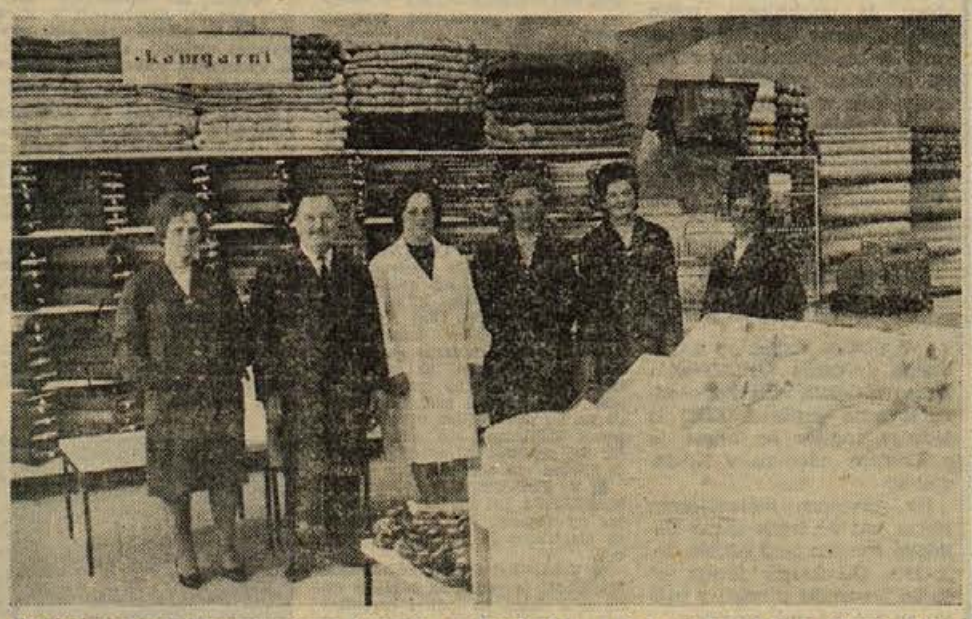

Pogled v novo Mercatorjevo trgovino v Trebnjem z delavci kolektiva (Foto: Vane Juvanc)

Osemdeset let sevniške Kopitarne

Naša industrija je povečini mlada, zato so razmeroma redki takšni jubileji. Kraj in ljudje v tovarni so ponosni na tradicijo, vendar jim ponos kali to, da slavijo 80-letnico tudi nekateri stroji in naprave, ki so že ostareli v dolgoletnem delu

Pretežni del vseh čevljev, ki jih izvozi jugoslovanska čevljarska industrija, je narejenih na sevniških kopitih. To je predvsem zasluga dolgoletnih izkušenj, radi povedo v podjetju.

Brez kopit ni čevljev, kdor vodi v modi pri izdelavi čevljev, ta gotovo vodi tudi pri izdelavi kopit. Kar pomeni pri oblekah Francija, to pri čevljih in kopitih Italija. Svoje prednosti tam ljubosumno varujejo. To je pomemben vzrok, da sevniška tovarna le stežka prodaja svoje izdelke na zunanja tržišča. Izvaža pa polproizvode; zadnje čase vse več obetajo različni pripomočki pri varovanju obutve. Tako so izvozili že sto tisoč parov napenjalcev za čevlje, predvsem v Ameriko in Veliko Britanijo. Tam že nosijo obutev iz umetnega usnja in jim je tak pripomoček nujno potreben, ker bi brez njega moker čevelj spremenil svojo prvotno obliko. V zadnjem času so začeli izdelovati tudi plastične rolete za okna.

IZLOČILI SO SEZONSKO DELO

Kljub temu da naredijo danes v podjetju dobro desetino več kopit, kot so jih pred petimi leti, imajo sedaj namesto takratnih 600 le 416 ljudi. K velikemu številu je takrat pripomoglo 60 do 80 sezonskih delavcev, ki so jih potrebovali, da so predelovali bukovino v polproizvod, ker je še niso znali konservirati za postopno predelavo v vsem letu. Ker se potapljanje v bazenu ni obneslo, so poskusili z neprestanim namakanjem lesa z razpršilci, kar jim je dalo dobre rezultate. Namesto 80 sezonskih delavcev opravi sedaj isto delo 24 stalno zaposlenih, kar se pozna tudi na končnem finančnem rezultatu.

»KMALU BO TEŽJE DOBITI DINAR KOT DOLAR«

Tako je odgovoril vodja komerciale Slavko Strukelj na vprašanje o trenutnem poslovanju podjetja. »Polletne številke so bile ugodne: skladi 112 milijonov, povprečni zaslužki 70 tisočakov, Toda dolžniki nam slabo plačujejo, ker ni kreditov za obratna sredstva, stalnih obratnih sredstev pa podjetja v tako kratkem času ne morejo ustvariti. Tudi tožbe ne pomagajo, ker dolžniki ne morejo plačati. Moramo jih kreditirati. Izhod je na dlani: povečati je treba obračanje denarja, odprodati blago, ki leži v skladiščih, in predvsem težiti za urejenim tržiščem, da ne bo treba kupovati prekomernih zalog v strahu, da bo blaga zmanjkalo.«

POTEK MODERNIZACIJE ODVISEN OD LASTNEGA DENARJA

Kadar je bilo treba kopitarnam denarno pomagati, je bilo skoraj nemogoče ugotoviti, v katero gospodarsko vejo spadajo. Pri obutveni industriji so rekli, naj potrkajo pri lesnopredelovalni, tam pa so jih napotili na prva vrata, po pravilu, da je bog najprej sebi brado ustvaril.

Ostali so odvisni od svojih moči. Do konca prihodnjega leta bodo, če bo šlo po načrtih, obnovili precejšen del strojev, od tega dva predstružna stroja, stroj za plastiko in nove elektromotorje ter uredili notranji transport. Do sedaj so modernizirali obrat za izdelavo polizdelkov, poslej pa bo na vrsti sušilnica in glavni obrat za dokončanje kopit. Mnogo uspehov za jubilej!

M. LEGAN

Sevniški, 15 hektarov veliki nasad jablan, star 8 let, last kmetijskega kombinata, je letos dobro obrodil. Tega si niso obetali, saj je bil sadovnjak tako rečoč poskusni in je plačal davek marsikateremu mlajšemu nasadu v Sloveniji in celo v Jugoslaviji. V njem so kmetijski strokovnjaki proučevali medsebojne razdalje, vzgojne oblike in sorte, ki bi bile za intenzivne nasade v naših razmerah najbolj primerne. Letos bo dal nasad blizu 15 vagonov prvovrstnih jabolk, ki jih po pogodbi prodajajo mariborski Povrtnini. Lahko pa jih kupite tudi na drobno po 120 do 190 Sdin, kot so sporočili občinskemu sindikalnemu svetu. Na sliki sta Cvetka Kolman in Majda Mlakar, dve izmed 40 obiralcev. Kombinat jim plača 3,5 Sdin od kilograma obranih jabolk. (Posnetek: M. Legan)

Krmelj: za menzo jim manjka kuhinja

45 milijonov starih dinarjev bi stal obrat družbene prehrane v krmeljski Metalni po načrtu, narejenem pred nekaj leti. Ker ni denarja za njegovo uresničitev, poskušajo poiskati druge, cenejše možnosti. Za jedilnico bi našli prostor, za kuhinjo pa, kot pravijo, mnogo težje. Težave bi se dale premostiti skupaj z obratom Lisce, kjer prav tako kot v Metalni zaposleni ne dobijo toplih obrokov. Delavci prav gotovo ne bi odrekli pomoči s tem, da bi pustili zaslužek enega ali dveh dni, saj bodo posebno pozimi zelo pogrešali toplo hrano.

Pravna pomoč tudi pri sindikatu

Občinski sindikalni svet v Sevnici je sklenil organizirati pravno pomoč za svoje člane na sedežu družbenopolitičnih organizacij. Tam bodo ob določenem času člani sindikata lahko dobili pravne nasvete in navodila za uveljavljanje svojih pravic. Ko bo določen stalen dan in čas, bomo tudi to objavili.

Na sindikalnem svetu so ustanovili odbor za oddih in rekreacijo, ki bo usklajeval tovrstne potrebe v okviru celotne občine.

Dve loški novici

■ JAVNA TEHTNICA JE POPRAVLJENA. Tehtnica na trgu v Loki, ki jo upravlja obrat kmetijskega kombinata, je bila že zelo slaba, ker je preblizu ceste in so po njej večkrat zapeljala težja vozila ob srečanjih na cesti. Pred kratkim pa jo je obrat temeljito obnovil, dal novo leseno ploščad in jo prepleskal.

■ IVAN ŠMID, mizar iz Račice pri Loki, je poklonil krajevni organizaciji RK v Loki omarico za prvo pomoč. Namestili jo bodo v Radežu, ki je precej veliko naselje. Krajevni odbor Rdečega križa se mu javno zahvaljuje in poziva člane RK, naj izpolnijo svojo dolžnost, ko bodo poverjeniki kmalu začeli pobirati letno članarino. S.—SK.

Asfaltiranje cest v Sevnici

V Sevnici bodo v kratkem asfaltirali 400 metrov ceste od Doma Partizana do železniške postaje s priključkom na glavno cesto. Ta del ceste doslej ni bil urejen in dobro oskrbovan, čeprav je bilo na na njem precej prometa. Ob slabem vremenu je bil poln mlak in blata, ob suhem pa prahu. Izvajalci del pravijo, da bo prenovitev ceste, široke 5 m, dokončana že do srede oktobra.

V načrtu je tudi asfaltiranje ceste od Partizana preko železniškega prelaza, mimo Mizarske zadruge do mostu. Ta cesta je zelo obremenjena, saj gredo po njej vozila proti Trebnjemu, Krškemu in Radečam.

»Auto-klepar«

Na tabli pri sevniškem PETROLU stoji napis — »Auto klepar Gulič Marjan«. Dobro bi bilo, ko bi obrtnik poleg avtomobilov izklepal še črko »V« iz »U«, kakor zahteva slovenski pravopis, in zamenjal vrstni red pri imenu in priimku.

Urejen drevesni nasad na Čanju pri Blanci

Kmetijski kombinat Zasavje iz Sevnice je pred dvema letoma v Čanju pri Blanci uredil 2 ha velik nasad na mestu, kjer je bil prej gozd. Nasad je ograjen z visoko žično ograjo, da divjad, zlasti zajci, ne bi napravila škode. Letos so skozi nasad začeli graditi tudi cesto, ki bo omogočila lažje in hitrejše obiranje sadja. Cesta v dolžini 3 km, ki vodi do glavne ceste, bo v kratkem dokončana.

SEVNIŠKI VESTNIK

27. SEPTEMBRA SAMO O ŠOLSTVU TRI URE

„Govorim v imenu naših otrok!“

Živahna razprava šolnikov na 29. seji občinske skupščine v Novem mestu — Sprejet predlog za izdelavo programa materialnega razvoja šolstva

Nemara ni nihče pričakoval, da bo razprava na zadnji seji občinske skupščine v Novem mestu tako živo posegla v problematiko vzgoje in izobraževanja, še manj pa, da bosta tako slikovito prikazana »blišč in beda« šolstva. Odborniki že dolgo niso slišali iz ust šolnikov —v razpravi so se oglaševali predvsem ti — toliko misli, predlogov, nasvetov, spodbud in skrbi kot prav tokrat, ko je bilo treba »nekaj« reči o izobraževanju in vzgoji v minulem šolskem letu, ko ju je analiziral Medobčinski zavod za prosvetno-pedagoško službo v Novem mestu. Direktor tega zavoda in republiški poslanec Slavko Vute je v spremni besedi k analizi opozoril na več vprašanj osnovnega in srednjega šolstva.

Za uvod nekaj glavnih Vutejevih misli!

■ KOMBINIRANI ODDELKI so še vedno Ahilova peta osnovnega šolstva. Lani je obiskovalo pouk v takih oddelkih 6,7 odst. vseh učencev.

■ 1073 UČENCEV ali okoli 15 odstotkov vseh se je lani v šolo vozilo, medtem ko je moralo 533 učencev iz krajev, oddaljenih nad 4 km, v šolo pešačiti.

■ NESTETI PROBLEMI so nagajali tudi učiteljstvu. Enajst se jih je vozilo v šolo. Mnogi niso imeli primernih stanovanj, prehrane in osebnih dohodkov. 47 odstotkov učiteljev je moralo poučevati več, kot je njihova obveznost.

■ ZA PREDMETNI POUK je bilo usposobljenih le 40 odstotkov učnih moči. Zato so začeli učitelje spodbujati k izrednemu študiju.

■ MATERIALNO STANJE šol je bilo vseskozi poglavje zase. Povzročilo je, da so šolniki samo formalno sprejeli samoupravne akte in se »brez krivde krivi« oddaljili od dejanskega samoupravljanja. Nemalokrat tudi »boljše« spodbude niso bilo sprejete tako, kot bi bile, da ni bilo treba stalno misliti, ali bo dovolj sredstev ali ne. Vse to je po svoje vplivalo tudi na kakovost pouka.

■ UČNI USPEH je bil lani kljub vsemu za 0,4 odst. boljši od predlanskega. Nedvomno so zanj zaslužni tudi učitelji, ki se niso dali preveč motiti od problemov in so vse svoje moči porabili za učence.

Problemov, ki jih pozna šolstvo, seveda s tem še ni konec, le našteti niso vsi.

Ni vse tako črno, kot se zdi

Nekaj se je za šolstvo le napravilo dobrega. Ne samo to, napravilo se je precej več, kot lahko ta »nekaj« pove.

Ne bi smeli pozabiti, da je občina, kolikor je mogla, dala za napredek šolstva, da nove, preurejene in dograjene šolske zgradbe (v Šentjerneju, Žužemberku, Vavti vasi itd.) niso same od sebe. Gotovo bi želeli, da bi nove šole zrasle tudi v Mirni peči, Škocjanu, Novem mestu in še kje. Sama občina, ki je do zdaj nosila glavno breme tudi za razvoj šolstva, vsem nalogam zavoljo znanih proračunskih težav ne more biti kos.

»Katja Rupena« v tretji izmeni

Vutejeve misli so spodbudile k pisani razpravi, v kateri so sodelovali predvsem prosvetni delavci.

IRENA GOSTIŠA je rekla, da je novomeška osnovna šola »Katja Rupena« v zadnjem času spet pridobila nekaj prostorov, vendar je to za ustanovo le začasna rešitev. Učencev je vsako leto več, letos pa so uvedli že tretjo izmeno pouka. Prostori so zasedeni od jutra do večera, kar nedvomno kvarno vpliva na pouk. Dodatnega pouka, ki ga potrebujejo slabši učenci, ne morejo organizirati, kakor želijo. Svobodnih dejavnosti učenci nimajo kje gojiti. Da je potrebna nova šola, je dovolj utemeljeno. »Tega ne pripovedujem zaradi mojih ali zaradi vaših otrok, govorim v imenu vseh naših otrok, ki to šolo obiskujejo,« je rekla Irena Gostiša.

NADA GOSTIČ je pripomnila, da bi lahko začeli zbirati sredstva za novo novomeško šolo s samoprispevkom v okviru krajevne skupnosti.

V Šentjerneju, kakor je povedal tamkajšnji upravitelj, šola ne ustreza sedanjim potrebam, čeprav je nova. Učencev je čedalje več, prostora zmanjkuje. Za en oddelek so letos našli razred zunaj Šentjerneja, učence pa vozijo tja z avtobusom.

Učni načrt je brezobziren

Prostorska stiska, kakor so povedali šolniki, je doma tudi v Dolenjskih Toplicah, Mirni peči, Škocjanu, Šmarjeti in tudi drugod, kjer so matične šole. Povsod v takih šolah morejo uresničiti le malo tega, kar zahteva učni načrt, ta pa je prirejen za vse slovenske šole enotno in od vseh zahteva isto ne glede na možnosti, ki jih imajo šole.

Šolniki so nadalje povedali, da spada k splošni šolski problematiki tudi nerešeno stanovanjsko vprašanje prosvetnih delavcev. Niso izjemne učiteljske družine, ki imajo za dom eno samo sobico. V razpravi so še dodali, da je treba vzrok za ravnodušnost šolnikov iskati v tem, da nimajo zagotovljenih osnovnih življenjskih pogojev.

Glavno breme še ni oddano

Trden program razvoja šolstva je torej neizbežen, kakor je neizbežno zagotovilo za stalne in zadostne vire vzdrževanja šolstva. Kakor se je med razpravo zvedelo, ima občina že tak program, da pa ga bo treba dopolniti.

V razpravi so izhodišča za reševanje šolskega vprašanja navezovali tudi na novi zakon o izobraževanju in vzgoji, ki bo v doglednem času sprejet. Dokler zakon ne bo sprejet, ni mogoče ničesar predvideti, zlasti ne tega, kdo bo pri vzdrževanju šolstva nosil glavno breme. To so v razpravi še posebno poudarili in s tem odgovorili tistim, ki so zahtevali od skupščine zadnjo besedo — rešitev in trdno zagotovilo, da se bo šolstvo že jutri lahko izvleklo iz težav.

Skupščina je naročila svetu za šolstvo, naj se v kratkem sestane in prouči perečo problematiko šolstva, kot je bila nakazana na njeni zadnji seji, krajevnim skupnostim pa je priporočila, naj pomagajo reševati zlasti drobne šolske probleme. I. Z.

OB TRETJI IZMENI V ŠOLSTVU

Pridobitev, ki ni pridobitev

Kaj Mirna peč res ne premore še ene učilnice?

Zaradi pomanjkanja učilnic in večjega vpisa učencev so v letošnji šolski jeseni na mirnopeški osemletki uvedli triizmenski pouk. To je pridobitev, ki se je v Mirni peči pa tudi v okolišnih krajih najmanj veselijo.

Največ nevšečnosti je jesen prinesla učencem in učiteljem, saj mora prvi razred pričeti pouk že ob sedmih, da se lahko v isti učilnici zvrstita še dva. Najbolj so prizadeti učenci iz oddaljenih krajev, ker morajo nekateri vstati in se odpraviti k pouku že ob pol petih. Najtežje bo prišlo pozimi.

Starši zahtevajo, da bi šola dobila vsaj še en prostor, kar bi bilo dovolj, da bi v Mirni peči imeli le dvoizmenski pouk. To pereče vprašanje so načeli že organi šole, vendar do zdaj niso imeli uspeha.

Vprašanje je zrelo za širšo obravnavo Na to pa v Mirni peči tudi mislijo. Nameravajo sklicati sestanek, na katerem bi se pogovorili o tem, ali je možno najti vsaj začasno rešitev, oziroma ali je v Mirni peči kakšen prostor, ki bi ustrezal šoli. Sicer pa bo rešitev, kakršnakoli že bo, le začasna. Trajno rešitev bo omogočila le nova šola, ki je Mirni peči že dolgo obljubljena, bila je tudi letos, pa je ostalo vse le na papirju.

Medvedi se radi približujejo vasem

Roško hribovje je domovina rjavega medveda, poznana tudi zamejskim lovcem. Včasih zaposti medved svoje bivališče in se približa bližnjim vasem. Tako v zadnjem času prihaja v bližino Gornjih Sušic pri Dol. Toplicah medvedka z mladičem, ki ni napadalna in se je vaščani niti preveč ne bojijo.

Z lokacijami se je obrnilo na boljše

Medtem ko je bilo lani in v začetku letošnjega leta v novomeški občini zelo težko dobiti lokacijsko in gradbeno dovoljenje, se je zdaj obrnilo na bolje. Brez dvoma je k temu pripomogel urbanistični program, ki je marsikje razčistil nerešena vprašanja. Letos je bilo vloženih 800 prošenj za gradbena in lokacijska dovoljenja, 300 prošenj pa je ostalo nerešenih iz lanskega leta Do zdaj so rešili že 800 prošenj za gradbena in lokacijska dovoljenja, 300 pa je še vedno nerešenih. Med odobrenimi prošnjami je veliko takšnih za manjše gradnje in dograditev, zlasti na podeželju V ožjem gradbenem okolišu v Novem mestu je bilo letos na voljo 100 lokacij, 200 pa je bilo pridobljenih še z dodatnimi zazidavami v stanovanjskih soseskah.

Opomini slabim plačnikom

Namesto 3 milijonov je zbrala šentjernejska krajevna skupnost le 200.000 S—din, zato se je odločila, da bo samoprispevek izterjala. Te dni bodo dobili dolžniki zadnji opomin. Samoprispevek je bil uveden po odločitvi občanov, ki bi radi dogradili vodovod v Šentjerneju in popravili poti. Za poti je krajevna skupnost predvidela 2,3 milijona S—din.

Jih bo tudi tretjič premalo?

Člani krajevne skupnosti so se že dvakrat nezadovoljni razšli. Obakrat jih je bilo premalo, da bi sprejeli sklepe v zvezi z razpravo o delovnem programu in drugih nalogah krajevne skupnosti. Na zadnjo sejo sveta je bilo vabljenih 43 ljudi, udeležilo pa se jih je komaj tretjina vseh. Zanimivo je, da se štirje člani sveta letos še sploh niso pokazali tistim, ki redno obiskujejo seje. Kdo bo odločal, če ne bo ljudi za to? Kako bodo izostankarji nedelavnost opravičili pri svojih volivcih?

OBJAVA

Po sklepu seje obeh zborov občinske skupščine NOVO MESTO z dne 27. 9. 1966 je z 28 septembrom 1966 dan v javno razpravo

OSNUTEK PROGRAMA URBANISTIČNEGA RAZVOJA DOLENJSKIH TOPLIC

Osnutek je javno razgrnjen v prostorih Turističnega društva Dol. Toplice in je ogled možen vsak delovni dan od 8. do 11. in od 15. do 18. ure. Tam je tudi na razpolago knjiga pripomb in predlogov.
Za večje skupine, organizacije in društva je možno po želji organizirati strokovno vodstvo po razstavi. Zbor volivcev in splošno vodstvo po razstavi bo organizirano posebej.
Vabimo na ogled vse občane prizadetega območja, da v javni razpravi sodelujejo in s tem pripomorejo do kar najpopolnejšega oblikovanja Dol. Toplic kot močnejšega naseljenega kraja v občini, predvsem pa kot pomembnega termalnega zdravilišča na Dolenjskem.
Razstava bo odprta do 27. decembra 1966; do tega dne je možno dati tudi pripombe.
Pripomb, ki bodo prišle kasneje, ne bo možno obravnavati.

Iz skupščinske pisarne

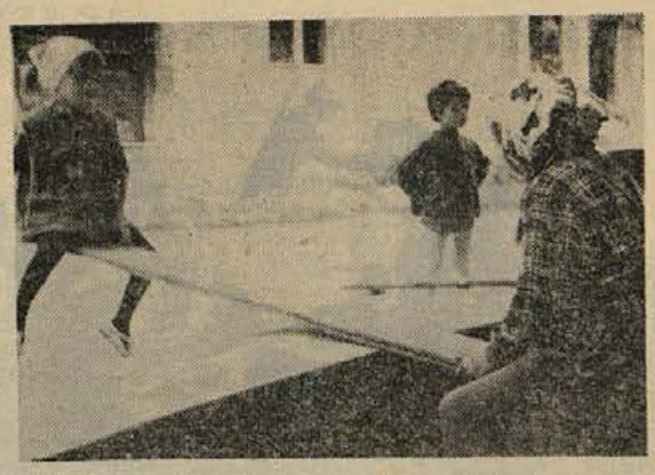

Deklici sta sedli vsaka na svoj konec deske in se »vagali«. Otroški par desno od njiju ju je posnemal. Za zabavo je bilo poskrbljeno ... v Žužemberku, kjer se do zdaj predšolski otroci niso imeli kam dati, poslej pa se bodo skupaj igrali v vrtcu, ki bo odprt te dni. (Foto: Ivan Zoran)

Otroški vrtec v Žužemberku

Prijavljenih je okoli 20 otrok — Mesečni prispevek za otroka 4.000 Sdin — Čakajo le še na vzgojiteljico

Podobno kot druga mestna naselja v novomeški občini si je tudi Žužemberk več let prizadeval, da bi uredil vprašanje otroškega varstva. Kaže, da bodo otroški vrtec odprli te dni v hiši krajevnega urada. Prostore so nalašč priredili za potrebe vrtca. Zdaj je prijavljenih okoli 20 predšolskih otrok iz družin, katerih starši so zaposleni v delovnih organizacijah.

Z otvoritvijo otroškega vrtca bo kronano še eno skupno dolgoletno prizadevanje delovnih organizacij v Žužemberku, ki so pravilno razumele poziv družbeno političnih organizacij, naj naposled razbremenijo zaposlene starše. Za otroški vrtec sta do zdaj največ prispevali ISKRA in šola. Nekateri so pomoč obljubili.

Prispevek, ki ga bo treba plačati vrtcu za varstvo otroka, bo 4000 S-din na mesec. Dokler se vrtec ne bo povsem postavil na noge, ga bodo morali vsestransko podpirati, kar v Žužemberku dobro vedo, Poudarjajo tudi to, da bo morala nekaj prispevati vsaka delovna organizacija iz katere bodo starši dali svoje otroke v vrtec.

Kdaj bo vrtec izročen otroškemu varstvu, je odvisno le še od tega, kdaj bo vrtec dobil vzgojiteljico. Brez otroške vzgojiteljice vrtec namreč ne bo smel biti.

Novi direktor zdravilišča v Dol. Toplicah

1. oktobra je v zdravilišču Dolenjske Toplice prevzel direktorske dolžnosti Franc Dragan, diplomirani ekonomist. Pri delu v kolektivu, ki je zaradi sprememb v socialnem zavarovanju v precejšnjih težavah, mu želimo obilo uspehov.

Zelišča, sadje in jajčka

Odkupna postaja, v Šentjerneju je imela letos 12 milijonov S—din prometa. Odkupovala je žito, sadje, krompir, zdravilna zelišča, jajčka in drugo, zadnje dni pa tudi jedilni kostanj. Zdravilna zelišča, sadje in jajčka so kmetje najraje prodajali. Manj so pripeljali krompirja, ker niso zadovoljni s cenami. Za začetek jesenske setve je odkupna postaja prodala kmetom okoli 3.000 kg semenskih žit.

Novomeška kronika

■ VSE BLAGO RAZEN GRADBENEGA MATERIALA dobite na potrošniški kredit tudi v vseh prodajalnah NOVOTEHNE. Pogoji za najetje posojila so enaki kot v banki, le da je treba pripeljati samo 2 poroka. Kreditno službo so uvedli že pred dobrim mesecem in se že lepo uveljavlja.

■ PRODAJALNO SADJA in zelenjave na Glavnem trgu so pretekli teden prebelili in prostore temeljito očistili. Medtem ko je bil lokal zaprt, je bila ves dan odprta prodajalna sadja na tržnici, tako da potrošniki niso bili prikrajšani.

■ OTROŠKE BUNDE, ki jih prodaja OBRTNIK po zelo znižani ceni, gredo naglo v promet. Prva pošiljka je že skoro pošla, računajo pa, da bodo v kratkem dobili novo.

■ HISO Z LEVI na Ljubljanski cesti so nedavno tega popravili. Stavba kjer se dobila novo pročelje, podjetje ELEKTRO pa je deloma preuredilo in popravilo tudi notranje prostore, kjer posluje uprava podjetja.

■ V NOVOMEŠKIH GOSTIŠČIH že prodajajo portugalko, ki je letos po mnenju poznavalcev vin kar dobra. Posebno veliko gostov pa zadnje čase zahaja v Perovo gostilno kjer se občajno vsako leto postavijo z najboljšo kapljico te vrste.

■ FOTOGRAFI ŽE NEKAJ let niso imeli toliko dela kot zdaj, ko se občani fotografirajo za nove osebne izkaznice. Kdor je med prvimi prišel pred fotografsko ploščo, je dobil slike v 5 dneh, ob sedanjem navalu strank pa jih ne morejo izdelati prej kot čez 14 dni.

■ NA VELIKO VESELJE prebivalcev Bršlina bo avtobus, ki vozi v mesto, spet ustavljal pri Zadružnem domu in ne več pri zapornicah. Zaradi asfaltiranja ceste so postajališče začasno premaknili že tik postaje, kar pa Bršlinčanom ni bilo prav in so se ves čas pritoževali, posebno starejši Odkar pa je cesta zgrajena že do mostička, lahko avtobus spet ustavlja v bližini stanovanjskih blokov

■ GIBANJE PREBIVALSTVA — rodile so: Valentina Andrejčič z Zagrebške 26, — Martina, Marija Spec iz Ulice Majde Šilc 14 — Slavka, Lilijana Zaletelj s Ceste herojev 46 — deklico, Ivanka Kren iz Paderščičeve 7 — Iztoka in Albinca Hudoklin s Partizanske 29 — Dominika.

UPOKOJENCI!

Udeležite se množičnega sestanka v klubskih prostorih, ki bo 10. oktobra 1966, ob 15. uri!

Na dnevnem redu:

volitve v skupščino Komunalne skupnosti socialnega zavarovanja Novo mesto.

Topničarske enote JLA so se razvile iz najmanjših oddelkov, ki so začeli delovati že v NOV. V spomin na 7. oktober 1941, ko je prva baterija partizanskih topov napadla kraljevaško letališče, praznujemo 7. oktober kot dan topništva JLA. Vsem topniškim enotam čestitamo za njihov praznik in jim hkrati želimo, da bi kar najbolj uspešno obvladovali sodobno vojaško tehniko.

DELAVSKE ŠPORTNE IGRE

PIONIR povečal vodstvo

V nadaljevanju tekmovanj na letošnjih športnih igrah so PIONIRJEVI športniki še bolj utrdili prvo mesto, saj vodijo pred dosedaj drugo plasirano KRKO kar za 20 točk. PIONIRJU sta to omogočila vlečenje vrvi in streljanje.

Rezultati v vlečenju vrvi: Novoteks : Železničar 2:0, GG I : Elektro 2:0, Opekarna Zalog : GG II 2:0, Krka : Novoteks 2:0, Pionir : IMV 2:0.

V polfinalu so se srečali: GG I : Novoteks 2:0, Krka : Pionir 0:2, Pionir : Opekarna Zalog 2:0. Srečanje v finalu med Pionirjem in GG je prineslo zmago Pionirju z rezultatom 2:0.

Končni vrstni red v vlečenju vrvi: 1. Pionir 14 točk, 2. GG 13 točk, 3. Opekarna Zalog 12, 4. Krka 11, 5. Novoteks 10 točk.

V nedeljo, 2. oktobra, je bilo na novomeški tržnici strelsko tekmovanje, kjer je ponovno zmagala sindikalna podružnica Pionirja.

Vrstni red: 1. Pionir 607 krogov, 23 točk, 2. IMV 562 krogov, 22 točk in 3. Krka 558 krogov, 21 točk. Sledijo: GG 534 krogov, 20 točk, Novoteks 532 krogov in 19 točk itd. Tekmovalo je 17 ekip od 23 prijavljenih.

V skupnem plasmaju po zaključku 6 panog je stanje tako: 1. Pionir 85 točk 2. Krka 65, 3. Novoteks 56, 4. GG 52, 5. IMV 50 in 6. INIS 47 točk.

V tem tednu bo zaključeno še tekmovanje v odbojki in balinanju. Nadaljujejo pa se tekmovanja v šahu in kegljanju.

V finalni borbi v tenisu je Novoteks premagal Krko z rezultatom 2:1. Posamezne borbe: Medic : Sonc 6:4, 6:4, Somrak : Berger 3:6, 1:6; dvojice: Medic-Somrak : Sonc-Berger 6:3, 6:3.

V tenisu je vrstni red tak: 1. Novoteks 7 točk 2. Krka 6, 3. Občinska skupščina 5, 4. Pionir 4, 5. Železničar 3 in 6. IMV 2 točki.

ADOLF SUSTAR

Nogomet v Črnomlju in Novem mestu

V prvenstvenih tekmah ljubljanske lige sta Bela krajina in Novo mesto igrala na svojem igrišču in slavila zmagi. V Črnomlju so domači predstavljali boljše moštvo, se hitreje znašli na spolzkem terenu ter visoko in zasluženo premagali sicer borbene nogometaše NK »Svit« iz Kamnika 11:1 (5:0). Strelci golov: Švajger 4, L. Vajs 3, Zunič in Ralič po 2 za domačine, Milošević 1 za goste. Sodil je dobro Kopač iz Ljubljane, kljub temu so gostje vložili protest. Vodstvo NK Svit je odgovorno za nekorektno obnašanje ter izpade med tekmo in po njej.

V Novem mestu je v derby tekmi Novo mesto zasluženo premagalo Usnjarja z Vrhnike z 2:0. Oba zadetka je dosegel zopet odlični Maksimovič. Ponovna zmaga in novi točki uvrščajo Novo mesto na 2. mesto na lestvici, to pa je po petih odigranih kolih že precejšen uspeh, posebno še, ker je moštvo novinec v tej ligi.

V nedeljo se bosta v Črnomlju srečala Bela krajina in Novo mesto. Za tekmo je precejšnje zanimanje, gledalci pa pričakujejo lepo tekmo.

jm

Maurer zmagal na brzoturnirju v Sevnici

Na rednem mesečnem brzoturnirju, ki je bil hkrati tudi izbirni turnir za udeležbo na posavskem šahovskem prvenstvu v Trbovljah, je sodelovalo 7 igralcev. Turnir je bil dvokrožen. Zmagal je gost Jože Maurer (SD Ljubljana) z 10 točkami, za njim pa so se uvrstili: Dvojmoč 9, Timer 7, Gačnik 6,5, Stopar 5, Pfeifer 2,5 in Harlander 2 (vsi SK Sevnica). Prvi štirje člani SK Sevnica so se uvrstili na brzopotezno prvenstvo Posavja.

—rer

ROKOMET

Ponovna zmaga ROGA

2. oktobra so nogometaši Roga gostovali v Jevnici. V dvoboju z NK Enotnost iz Jevnice, so zmagali z visokim rezultatom 5:2 (1:2). Igrali so v dežju, na blatnem igrišču, igra je bila slabo organizirana, domačini pa so igrali dobro. V prvem polčasu je dal gol za Rog Briški. V drugem polčasu so bili uspešni Draškovič 2, Komarc 1, Lunder 1. S to zmago so si nogometaši Roga utrdili mesto v sredini lestvice.

MARJAN UNDER

Partizan Krško : Črnomelj 22:19

V prvenstveni rokometni tekmi je 2. oktobra moštvo Partizana iz Krškega premagalo Črnomaljčane z rezultatom 22:19. Tekmo je močno oviralo slabo vreme, saj je ves čas močno deževalo.

Gostje so takoj v začetku zagrizeno igrali in prvi polčas dobili z 12:8. V začetku drugega polčasa so domačini s precejšnjo borbenostjo rezultat izenačili in vodili vse do zadnjih minut pred koncem igre. Tedaj pa so borbeni fantje iz Krškega v prosing igri zabili še 5 zaporednih golov in zasluženo zmagali.

Za Črnomelj so igrali: Weiss, B. Šimec 6, D. Šimec 1, Tkalčič, Žunič 6, Gabrijan 2, Puljan 3, Avgustin 1, Sever.

Krška ekipa: Škoberne, Ganc 2, Iskra 10, Slamnik 2, Sulc 7, Vozlič 1, Kovačič, Dimec, Seničar.

R. ISKRA

Sevnica – Krško 29:28

V povratni tekmi je Sevnica premagala rokometaše krškega Partizana z 29:28 (14:15). Tekma je bila zanimiva, rezultat pa ustreza dogodkom na igrišču. Obramba je bila pri obeh moštvih slaba točka, slaba pa sta bila tudi oba vratarja.

Krško – Leskovec 35:11

V povratni tekmi zasavske rokometne lige je domači Partizan premagal Partizana iz Leskovca z visokim rezultatom 35:11 (11:4). Gostje so se razigranim domačinom lahko upirali le v začetku prvega polčasa, potem pa jim niso bili več kos.

Kočevski športniki za občinski praznik

Tudi letos so kočevski športniki sodelovali v skupnem programu prireditev za občinski praznik. Nastopili so odbojkarji, nogometaši, kegljači, igralci namiznega tenisa in šahisti.

ODBOJKA

Tekmovali so v nadaljevanju prvenstva II. republiške odbojkarske lige. V gosteh so imeli nasprotnike iz Šenčurja. Tekmi v Gaju je navljic nestanovitnemu vremenu prisostvovalo veliko število gledalcev. Zmagali so gostje s 3:1 (16:14 15:13, 2:15, 15:12). V tretjem setu smo upali na preokret, a je bilo že prepozno. Kljub porazu ostanejo domačini še vedno na drugem mestu. Nekateri navijači bi morali vedeti, da je tudi poraze domačih treba športno prenesti.

KEGLANJE

Na keljišču je bilo že tradicionalno tekmovanje za občinski praznik med keljači iz Delnic in Kočevja v moški in ženskih akipah. Tekmovali so za prehodni pokal kočevske občinske zveze za telesno kulturo. Sodelovale so ekipe: moški NK Goranin (Delnice), NK Jela (Delnice), NK Mladi radnik (Lučice) in NK Kočevje ter ženske ekipe NK Goranin I in Goranin II ter NK Kočevje. Moški so tekmovali v 8 x 100 lučajev, ženske pa v 6 x 100 lučajev. Tekmovanje je trajalo ves dan.

Rezultati: moški — ekipno: 1. NK Mladi radnik 3121 kegljev, 2. NK Jela 3081, 3. NK Goranin 3061, 4 NK Kočevje 3025.

Tako so domačini prvič izgubili z navedenimi ekipami. Res, da je bila domača ekipa okrnjena in je bilo v njej več rezerv bila pa je to vseeno dobra lekcija za domačine. Treba je več zavesti, kadar je treba braniti klubske barve. Čudimo se težavam pri sestavi standardne reprezentance celo za tekmovanje, ki je v klubskem koledarju in se zanj ve že več mesecev prej.

Ženske ekipe: 1. NK Kočevje 2157 kegljev, 2. NK Goranin I. 1957, 3. NK Goranin II. 1846.

Organizacija je bila dobra.

A. ARKO

Nad 220 članov AMD v Kočevju

Na seji upravnega odbora AMD Kočevje, ki je bila pred dvema tednoma, so pregledali delo društva v prvem polletju in razpravljali o nalogah, ki jih še čakajo. Sklenili so, da bodo posvetili več pozornosti prometni vzgoji vseh občanov, ne samo 220 članom društva.

SLOVENSKA ROKOMETNA LIGA — MOŠKI

Ribnica : Slovenj Gradec 19:22

V zelo razgibani in razburljivi igri je bolj izkušena ekipa Partizana iz Slovenj Gradca premagala ekipo Ribnice s precej tesnim rezultatom 19:22 (7:12).

Tekmo je gledalo preko 300 gledalcev, ki so živo spremljali potek igre. Ekipi sta nastopili v naslednjih postavah:

Ribnica: Lovšin, Šilc 4, Radič 4, Ponikvar I 1, Ponikvar II 1, Svigelj 3 Andoljšek 6, Matelič.

Slovenj Gradec: Krauser, Gologranc 6, Cajnko 3, Sturmberger 2, Naglič 1, Tiršek, Ermec 4, Vrunč 1 in Ocepek 5.

Prve minute so potekale v enakovredni igri, potem pa so gostje prevzeli iniciativo in povedli z nekaj goli razlike. V drugem polčasu so domači zaigrali bolje, vendar niso mogli več nadoknaditi zamujenega.

Najboljši od domačinov je bil Andoljšek, od gostov pa Gologranc in Ocepek. Sodnik Jože Mavrič iz Ljubljane je sodil z manjšimi napakami v škodo obeh moštev, vendar to ni vplivalo na končni rezultat tekme.

F.

Šolsko atletsko prvenstvo TSŠ

V okviru športnega dneva na TSŠ v Krškem so organizirali šolsko atletsko prvenstvo za posameznike in razredno. Najboljši razred je 4-S, ki je zbral 409,5 točke za njo 3-AS s 305 točkami, 3-AE s 293,5 točke itd. Tekmovali so v 5 disciplinah: na 100 m, 300 m, v skoku v daljino, skoku v višino in metu krogle.

Rezultati — **100 m:** 1. Kodelja 4-S 11,6 sek; 2. Sotler 4-S 11,7; 3. Čanžek 4-S 12,0.

300 m: 1. Požeg 3-AE 38,1 sek; 2. Sotler 4-S 40,0; 3. Čanžek 40,4.

Krogla: 1. Vošnjak 3-BE 12 m; 2.—4. Čanžek, Grobelnik, Arh 11,50 m.

Daljina: 1. Sotler 5,77 m; 2. Grobelnik 5,35 m; 3. Avsenak 5,15 m.

Ženske — 60 m: 1. Zupan 3-AE 9,0 sek; 2. Zupevc 4-AE 9,2; 3. Balon 2-BE 9,3.

R. ISKRA

Trebnje : Kropa 3:1

Deseto zmago so si priborili odbojkarji Trebnjega v nedeljo, 2. oktobra. V 15. kolu republiške odbojkarske lige so doma premagali ekipo Krope z Gorenjskega z rezultatom 3:1. Tekma ni bila lepa in ni zadovoljila domačih gledalcev, ki so vajeni zanimivejših odbojkarskih srečanj. Obe strani sta delali nepotrebne začetniške napake. Sodnik R. Romih iz Novega mesta je sodil neostro, ker ni hotel tolikokrat prekinjati igre. Gledalcev je bilo čez 50.

Trebanjsko moštvo se je z nedeljsko deseto zmago ob petih porazih spet bolj utrdilo na 3. mestu. Dokončna uvrstitev bo odločena v zadnjih treh srečanjih s Kamno gorico, Šenčurjem in Žirovnico. V nedeljo bodo Trebanjci tekmovali v Kamni gorici pri Kranju.

PODJETJE

KEMO OPREMA — Trebnje

razpisuje
prosta delovna mesta za:

1. ŠEFA RAČUNOVODSTVA
2. VEČ VK in KV
   — KLJUČAVNIČARJEV
   — STRUGARJEV
   — VARILCEV

POGOJI:

pod 1. Kandidat mora imeti višjo ali srednjo strokovno izobrazbo in najmanj 3 leta prakse v finančni stroki;

pod 2. Kandidati morajo imeti opravljen strokovni izpit za VK oz. KV delavca iz ene od navedenih strok.

Kandidati morajo prijavi priložiti kratek življenjepis o dosedanjem delu.

Plača po pravilniku podjetja. Samska stanovanja zagotavljena. — Nastop dela takoj.

Razpis velja do zasedbe delovnih mest.

Novomeški športniki na Češkoslovaškem

Pred dnevi se je iz Češkoslovaške vrnila večja skupina novomeških športnikov, ki so vrnili obisk tamkajšnjim športnim tovarišem. Nastopili so v Bratislavi in dosegli zadovoljive uspehe. Še pomembnejše pa je zbližanje športnikov, ki bodo od sedaj prirejali tradicionalna srečanja. Novomeški športniki so bili na Slovaškem toplo sprejeti in so jim gostitelji posvečali vso pozornost.

Tekmovanja so se odvijala v športnem duhu, bila so kvalitetna in resnično prijateljska.

VELIKA NAGRADA ČASOPISA PRAVDA:

Na velikem tradicionalnem mednarodnem atletskem tekmovanju za »Veliko nagrado lista Pravdas je nastopilo več kot 100 atletov iz enajstih evropskih in afriških držav. Med temi je bila vrsta svetovnih in evropskih rekorderjev. Od naših atletov so nastopili Špilar Zaletelj, Penca, Istenič, Penko, Mole in sestri Močnik.

Najvidnejši uspeh je dosegel Marjan Špilar, saj je v izredni konkurenci osvojil četrto mesto z odličnim metom 72,16 m. V zadnjem metu ga je prekosil češkoslovaški rekorder, sicer bi bil lahko tretji. Ta dosežek je poleg osvojenega tretjega mesta na Balkanu še en prispevek letošnjim velikim uspehom tega atleta. Z več ali manj sreče so nastopili tudi drugi atleti in dosegli naslednje rezultate: Zaletelj je tekel na 100 metrov 11,0, Istenič na 400 m 51,0, Mole je na 800 m dosegel čas 1,57,7, Penca je skočil v višino 1,85, Penko je v suvanju krogle dosegel znamko 13,69 m. Sestri Močnik sta tekli na 400 m in dosegli boljše rezultate: Katja je tekla 61,4, Danica pa 64,4 sek. Start naših atletov je bil v tako močni mednarodni konkurenci zelo uspešen.

ATLETSKI DVOBOJ SLOVAN-BRATISLAVA : ŠD NOVO MESTO

V prijateljskem atletskem dvoboju z domačim atletskim klubom Slovanom, ki je drugi v II. češki atletski ligi, so se naši atleti dobro izkazali, atletinje pa boljšim domačinkam niso bile kos. Doseženih je bilo nekaj dobrih rezultatov ki dajejo tekmovanju večji pomen. V konkurenci moških so zmagali gostje z rezultatom 44:42, domačinke pa so bile znagovite z 38:19 točkami.

Tehnični rezultati: ženske — 60 metrov: 1. Kladekova (Š) 8,0, 2. Vitkova (Š) 8,3, 3. Devinska (Š) 8,3, 4. Simbochova (Š) 8,3, 5. K. Močnik (N. m) 8,7, 6. D. Močnik (N. m.) 8,8; 400 m: K. Močnik (N. m.) 61,5 sek., 2. Pagačova (Š) 63,3, 3. D. Močnik (N. m.) 64,2 in 4. Smatanova (Š) 64,9. Višina: 1. Panakova (Š) 1,48 m, 2. Kladekova (Š) 1,48, 3. Devinska (Š) 1,43, 4. Hude (N. m.) 1,38, 5. Savorn (N. m.)1,33 6. Hraštar (N. m.) 1,28. Krogla: 1. Szakova (Š) 12,27 metrov, 2. Stovičkova (Š) 11,73, 3. Savorn (N. m.) 10,42, 4. Hude (N. m.) 9,99. Daljina: 1. Kladekova (Š) 5,82 m, 2. Camelarova (Š) 5,18, 3. Simbochova (Š) 4,95, 4. Hude (N m.) 4,89, 5. Devinska (Š) 4,80 6. Vitkova (Š) 4,64, 7. Jereb (N. m.) 4,19 .

Moški — 100 m: 1. Zaletelj (N. m.) 11,3, 2. Beljansky (Š) 11,4, 3. Mach (Š) 11,4, 4. Istenič (N. m.) 11,8, 5. Šljakovec (N .m.) 12,2; 400 m: 1. Istenič (N. m.) 53,0, 2. Škripsky (Š) 54,0, 3. Kovačič (N. m.) 56,1, 4. Kulašik (Š) 57,0; 1000 metrov: 1. Škripsy (Š) 2:36,4 2. Mole (N. m.) 2:36,4, 3. Čech (Š) 2:36,4, 4. Vovk (N. m.) 2:44,6, 5. Molnar (Š) 2:46,4 6. Sabler (Š) 2:49,4. Daljina: 1. Zaletelj (N. m.) 6,72 m, 2. Beliansky (Š) 6,53, 3. Netopolik (Š) 6,36, 4. Mach (Š) 6,27, 5. Šlajkovec (N. m.) 5,42, 6. Jenko (N. m.) 5,13. Višina: 1. Lizdl (Š) 1,90 m, 2. Potrč (N. m.) 1,85, 3. Penca (N. m.) 1,85, 4. Slak (N. m.) 1,70. Kopje: 1. Špilar (N. m.) 69,60, 2. Lang (Š) 50,52, 3. Suhy (N. m.) 45,09. Krogla: 1. Lang Š) 14,89 m, 2. Penko (N. m.) 13,37, 3. Galla (Š) 12,48, Potrč (N. m.) 11,89, 5. Velkavrh (N. m.) 10,89, 6. Usenik (N. m.) 9.43. Disk: 1. Galla (Š) 43,91 m, 2. Penko (N. m.) 42,58 3. Lang (Š) 39,00, 4. Krais (Š) 32,17, 5. Velkavrh (N. m.) 26,91.

Marijan Špilar je v metu kopja dosegel v Bratislavi letošnji najboljši rezultat v Sloveniji — kopje je vrgel 72,16 m daleč. (Foto: F. Mikec)

ŠD KARTOGRAF (BRATISLAVA) : ŠD NOVO MESTO 3:5

Novomeški šahisti so brez večjih naporov, kljub temu da so nastopili oslabljeni, premagali šahovsko ekipo Kartografa iz Bratislave. Doseženi so bili tile rezultati: inž. Žurek : Penko remi, Kozak : Šporar 1:0, inž. Caniga : Tisu remi, Javor : Picek remi, inž. Pilat : Adamič 0:1, Bebjak : dr. Golež 0:1, inž. Leitman : Istenič remi, Škrabak : Dokl 0:1.

ROKOMETAŠI PRESENETILI

Novomeški rokometaši so v dveh pomembnih srečanjih pokazali izredno igro. Sadovi njihovih dolgotrajnih priprav in resnega dela so bili kronani na igriščih Pezinoka. Najprej so v večerni tekmi z Lokomotivo iz Pezinoka izgubili z rezultatom 20:18 (11:8). Srečanje je bilo izredno lepo in je zadovoljilo številne gledalce. V drugem srečanju pa so igrali neodločeno 12:12 (7:5) z ekipo Dukle iz Pezinoka. Dukla, ki zaseda drugo mesto v II. ligi, je izredno dobro moštvo in je doseženi neodločeni rezultat proti tako močni ekipi izredne vrednosti. Rokometaši so nastopali v naslednji postavi: Vidmar, Benčina, Blažič, Fifolt, Gantar, Kobe Kokalj, Lozar, Marn, Perko, Zlobko.

V TENISU BOLJŠI SLOVAN-BRATISLAVA

V teniškem srečanju z igralci Slovana in Bratislave novomeški teniški igralci niso bili kos boljšim domačinom. Izgubili so srečanje s 4:0. Novomeščani Picek, Micek in Dokl so nudili večji odpor samo v srečanju parov, kjer so srečanje izgubili z rezultatom 6:4, 6:4.

S. DOKL

Kako je umrl Komljančev stric?

28. septembra popoldne so vaščani Vinice pri Šmarjeti našli na poti, kakšnih 200 m od vasi, mrtvega in krvavega 65-letnega sovaščana Vinka Komljanca. Prepričani, da Komljanec ni umrl naravne smrti, so o dogodku takoj obvestili organe v Novem mestu.

Sodna komisija, ki je naglo prišla na kraj dogodka in začela raziskovati vzroke Komljančeve smrti, je ugotovila, da je bil Komljanec udarjen v zatilje s trdim predmetom ostrih robov.

Prve informacije o dogodku so dali vaščani. Povedali so, da je vladalo med Komljancem in družino Vinka Gradišarja nesoglasje. Gradišar in njegova žena pa sta pripovedovala, kako se je njunemu otroku 28. septembra popoldne pripetila nesreča. Rekla sta tudi, da je tega dne po 17. uri deček objokan pritekel domov in povedal, da leži pod vasjo Komljančev stric.

Dogodek je opisal tudi deček sam. Kot je povedal, se je Komljanec tega dne vračal iz vinograda, deček pa mu je nekaj časa sledil in metal za njim kamne. Menda je to delal zato, ker je bil hud na Komljanca, ki mu je večkrat rekel, da mu bo odpeljal mamo. Rekel je, da je kamne metal vse dotlej, da je eden zadel Komljanca. Deček je tudi povedal, da je videl, kako je Komljančev stric padel, ko pa je na njegovem obrazu zagledal kri, je tekel domov povedat.

Čeprav so vaščani Vinice kot tudi Gradišarjevi precej povedali o dogodku, pa dejanske okoliščine, v katerih je umrl Komljanec, še niso pojasnjene. Preiskovalni organi za razlogi še poizvedujejo.

Umrl za težkimi poškodbami

7. septembra zvečer je v Gabrju umrl 73-letni kmet Janez Medle. Obdukcija je pokazala, da je bil težko telesno poškodovan. Vzroke še raziskujejo.

Pretirano razburjenje veliko stane

»Delovodjo bom ubil in razrezal,« je v hudem razburjenju letos pozimi grozil pekovski pomočnik M. S. iz Novega mesta, ko je dobil za redno delo v službi le 27.000 din osebnega dohodka.

Grožnjo so prijavili, zato se je moral M. S. pred nedavnim zagovarjati na novomeškem občinskem sodišču. Povedal je, da je večkrat opozarjal na napake v podjetju in na nepravilno obračunavanje za nadurno delo, a ni nič dosegel, zato se je tako razburil in nadrejenemu grozil. Kljub izgovorom in obžalovanju pa je bil obsojen na 200 N din denarne kazni, pogojno za dve leti.

Zaletel se je v parkirani tovornjak

20. septembra zvečer je Milan Sušin iz Brežic parkiral tovorni avtomobil pred gostilno Urek v Globokem na desni strani ceste. Iz Bojsnega se je pripeljal motorist Drago Romih iz Globokega in se iz neznanega vzroka zaletel v zadnje kolo parkiranega tovornega avtomobila, čeprav so bile prižgane parkirne luči. Motorist je na srečo utrpel le manjše odrgnine na licu. Na vozilih ni bilo škode.

Neprimerna hitrost na ovinku

Voznik osebnega avtomobila Ivan Vozelj iz Trbovelj je 24. septembra v Globokem pri Brežicah zapeljal z neprimerno hitrostjo na močno posut ovinek. Zanesło ga je v jarek, kjer se je prevrnil. Na avtomobilu je za okrog 3000 N din škode.

Trčenje osebnih avtomobilov

18. septembra popoldne je voznik osebnega avtomobila Milan Spoljar iz Ljubljane vozil iz Brežic proti Čatežu. Pri mostu čez Krko mu je naproti pripeljal po levi strani z osebnim avtomobilom Savo Milutinović iz Brežic, da sta trčila. Škoda na avtomobilih je ocenjena na okrog 1000 Ndin.

Prej ali slej vse na dan pride

Odkrili so poneverbe pri TVD Partizan — Blagajničarka obsojena na 1 leto in 4 mesece zapora, pogojno za 5 let in na povrnitev škode

Pred okrožnim sodiščem v Novem mestu se je morala pred kratkim zagovarjati M. O., blagajničarka pri TVD Partizan Novo mesto, ker si je iz društvene blagajne postopoma prilastila 700.996 din. Vse od marca 1964 do aprila 1966 je jemala iz blagajne denar v manjših zneskih, v uradne listine pa vpisovala lažne podatke, da bi goljufijo prikrila.

Poneverbe si je lahko privoščila, ker njenega dela pristojni organi niso nikdar kontrolirali. Tudi nadzorni odbor društva se ob občnem zboru februarja 1965 ni poglobil v pregled blagajniške knjige.

Ko pa je blagajničarka letos spomladi poslala pomanjkljivo poročilo na občinsko zvezo za telesno kulturo, so postali pozorni na njeno delo. Pregledali so poslovanje in takoj ugotovili primanjkljaj. Obtoženka je že tedaj vse priznala in začela nastalo škodo vračati. Še vedno pa je ostala dolžna 440.996 din.

Tudi na razpravi je M. O. krivdo za obe kaznivi dejanji skesano priznala, kar so ji sodniki šteli v dobro. Zaradi več olajšalnih okoliščin in upoštevanje skrb za dva nedoletna otroka, je bila obsojena le na pogojno kazen: 1 leto in 4 mesece zapora, pogojno za 5 let, če bo v 8 mesecih od pravnomočnosti sodbe povrnila še preostalo škodo.

Prekucljaj na močno posuti cesti

Voznik osebnega avtomobila Filip Stamenović iz Zaječara je 19. septembra popoldne vozil iz Radeč proti Krškemu. V vasi Arto ga je na močno posuti cesti zanesło s ceste v prometni znak, kjer ga je obrnilo za 360 stopinj in prevrnilo na streho. Voznik se je pri nesreči hudo poškodoval; odpeljali so ga v brežiško bolnico. Na vozilu je za okrog 9000 N din škode.

Motorist v obcestnem jarku

18. septembra dopoldne se je voznik motornega kolesa Ivan Secen iz Mosteca peljal iz Velike Doline proti Novi vasi. Zaradi neprimerne hitrosti ga je na ostrem ovinku in posuti cesti začelo zanašati, tako da je padel v levi obcestni jarek. Pri padcu si je zlomil ključnico in so ga odpeljali v brežiško bolnico. Na motornem kolesu ja za približno 300 N din škode.

Tovornjak v jarku

21. septembra dopoldne je Ivad Hudič iz Kapusina pri Somboru peljal tovornjak iz Krškega proti Drnovemu. Pri Žadovinku mu je nasproti pripeljal neznan tovornjak s prikolico, kateremu se je umaknil na skrajni rob ceste. Ker so se tla pod težo udrla, se je tovornjak prevrnil v jarek. Škoda na tovornjaku znaša okrog 4000 N din.

Pri »templanju« je tekla kri

F. Š. iz okolice Stopič bo morat po sodbi občinskega sodišča v Novem mestu za 1 mesec za rešetke, ker je ponoči 18. marca letos laže poškodoval vaškega fanta A. L.

Kljub temu da na sodišču krivde ni priznal in se je izgovarjal na druge, smatrajo sodniki za dokazano, da se je prepir in pretep odvijal takole:

Na večer pred Jožefim so se vaški fantje zbrali in po starem ljudskem običaju pri J. J. »templali« za god. V njihovi hiši se je zbralo precej voščilcev, kjer seveda pijače ni manjkalo. Ko so kvartali in je na obisk prišel še obtoženi F. Š. se je začel prepir. Domači niso želeli spora v hiši, zato so goste spravili ven, tam pa so se za prazen nič začeli tepsti. F. Š. je najprej odtrgal lato s plota in z njo mahal naokrog, nenkrat pa je izruval kol od trte, ter z njim tako udaril A. L. po glavi, da mu je prizadejal 5 cm dolgo in do kosti segajočo rano nad levim očesom.

Obtoženi bo mesec dni zaprt, razen tega da mora plačati tudi 104.20 N din komunalnemu zavodu za socialno zavarovanje, kolikor znašajo stroški zdravljenja poškodovanega A. L., ter še posebej 119.50 N din za bolečine in zdravniško spričevalo.

Z avtomobilom v električni drog

Voznik osebnega avtomobila Zlatoje Blaževič iz Brežic je 2. oktobra pripeljal v Brežice po Dobovski cesti in zavil na desno Pod obzidje. Ker je med vožnjo popravljal brisalec stekla, je zavozil in trčil v električni drog. Pri trčenju je bila laže poškodovana njegova žena, ki se je peljala z njim. Na avtomobilu je za okrog 800 N dinarjev škode.

Kobila je skočila pred tovornjak

Rudi Pirc iz Viher je 1. oktobra vodil konjsko vprego preko mostu čez Krko v Krški vasi. Za njim je privozil s tovornim avtomobilom Stjepan Čujko iz Javorja pri Brdovcu. Ko je vprego počasi prehiteval, je kobila nenadoma skočila pred tovornjak. Zaradi poškodb je veterinar odredil prisilni zakol. Škode je za okrog 5.000 N din.

Nesreča kolesarja na močno posuti cesti

2. oktobra zjutraj se je Franc Borin iz Pijavice pri Tržišču peljal s kolesom iz Tržišča proti domu. Na ostrem nepreglednem ovinku je pred srečanjem s tovornim avtomobilom zaradi močno posute ceste padel in pri tem utrpel hude poškodbe. Odpeljali so ga v brežiško bolnico.

KRI, KI REŠUJE ŽIVLJENJE

Pretekli teden so darovali kri na novomeški transfuzijski postaji: **Danilo Kovačič, Danica Hrastar in Marija Slak**, člani kolektiva Novoteks, Novo mesto; **Viktorija Košir**, gospodinja iz Straže; **Pavel Golob**, član kolektiva Iskra, Novo mesto; **Ivan Slaven in Alojz Novak**, člana kolektiva Inis, Novo mesto; **Janez Belko**, član kolektiva 2TP Sekcija za vleko, Novo mesto; **Marija Slak**, gospodinja iz Prečne; **Martin Šafar**, član kolektiva Labod, Novo mesto; **Janez Govedič**, delavec iz Novega mesta; **Anica Lešnjak, Dragica Ovniček, Silva Tajčman, Alojzija Adamič, Stanka Kotnik, Ivanka Jordan in Ana Kramar**, članice kolektiva IMV Novo mesto; **Franc Okleščen, Alojz Košir, Franc Gregorič, Zdravko Salomon in Rado Ilič**, člani kolektiva Opekarna Zalog; **Marija Logaj**, članica kolektiva Zdravstveni dom Novo mesto.

■ **Zaradi nujnih potreb pa so se posebnemu pozivu postaje**
■ **za transfuzijo krvi Novo mesto odzvali naslednji darovalci**
■ **krvi:**

Franc Božič, član kolektiva Krka, Novo mesto; **Polde Bernard**, član kolektiva Komunalno podjetje, Novo mesto; **Slavoljub Ferjančič in Miha Fifolt**, člana kolektiva Pionir, Novo mesto; **Jožefa Femec in Anica Ban**, člana kolektiva Novoteks, Novo mesto; **Slavka Dular, Anton Luzar in Drago Bučar**, člani kolektiva IMV, Novo mesto; **Vinko Vidmar**, član kolektiva Opekarna Zalog; **Miha Macedoni**, član kolektiva Industrije obutve, Novo mesto; **Albina Legan**, članica kolektiva občinske skupščine Novo mesto; **Tone Markelj**, član Zavoda za pravno pomoč, Novo mesto; **Jože Šali**, član kolektiva Vodovod, Novo mesto; **Franc Luzar, Ivan Pograjc, dr. Jan Stuhar, Marija Markelj, Elica Matoh, Lado Pirnar in Alojz Sašek**, člani kolektiva splošne bolnice Novo mesto; **Djordje Petakovič**, član kolektiva INIS, Novo mesto; **Jože Penca**, član kolektiva Krojač, Novo mesto; **Jelka Ilič**, članica kolektiva SDK Novo mesto; **Viktor Barle in Vinko Božič**, člana kolektiva Iskra, Novo mesto.

KRKA
TOVARNA ZDRAVIL
NOVO MESTO

Odkupna postaja za zdravilna zelišča, Novi trg 9 – tel. 21-304, Novo mesto

NABIRALCEM ZDRAVILNIH ZELIŠČ

V prihodnjih tednih nabiramo naslednja zdravilna zelišča:

Listje: brsljana 250 S-din, pljučnice 200 S-din, regrata 200 S-din, lapuha brez pecljev 200 S-din, jetrnika 1000 S-din, melise 600 S-din, ozkolistnega trpotca 300 S-din, gabeza 150 S-din.

Rastline: gladišnika 150 S-din, smetlike 200 S-din, zlate rozge 120 S-din, škržolice 300 S-din, črnobine 250 S-din.

Korenine: bodeče neže (kompave) 700 S-din, gozdnega korena 600 S-din, medvedovih tac 700 S-din, velikega divjega janeža 800 S-din, malega divjega janeža 1.700 S-din, rebrenca (pastinako) 320 S-din, rumenega regrata 300 S-din, črnobine 350 S-din, baldrijana 1000 S-din, gabeza 150 S- din, beladone 600 S-din.

Plodove: celega šipka 200 S-din, gloga 200 S-din, češmina 500 S-din.

Razno: gomolje jesenskega podleska 420 S-din.

Nabirajte samo tista zdravilna zelišča, ki jih dobro poznate. Nabrana oddajte najbližji kmetijski zadrugi ali naši odkupni postaji v Novem mestu, Novi trg 9.

Svet poslovne enote
ELEKTRO LJUBLJANA –
enota KOČEVJE

razpisuje prosta delovna mesta:

1. **1 referenta za razvoj II**
2. **3 kvalificirane elektromonterje**
   za dela pri gradnji in rekonstrukcijah daljnovodov in nizkonapetostnih omrežij
3. **1 inkasanta za inkaso računov**
   za porabo električne energije

POGOJI.
pod 1. diplomiran elektroinženir — začetnik,
pod 2. kvalificirani elektromonterji z manjšo prakso pri gradnjah daljnovodov in nizkonapetostnih omrežij,
pod 3. končana osnovna šola.
Vsi kandidati morajo imeti urejeno vojaško obveznost.
Stanovanja niso na razpolago.
Poizkusno delo bo en mesec.
Razpis velja 10 dni po objavi.
Pismene ponudbe z dokazili o strokovnosti in življenjepisom vložite do 15. 10. 1966.

VELIKO ZNIŽANJE CEN

ZIDAKOM IZ ELEKTROFILTRSKEGA PEPELA!

V ZIMSKI SEZONI OD 1 X. 1966 DALJE

ELEKTRARNA TRBOVLJE, obrat Tovarna zidakov, Trbovlje

OBČUTNO ZNIŽUJE CENE SVOJIM IZDELKOM IZ ELEKTROFILTRSKEGA PEPELA.

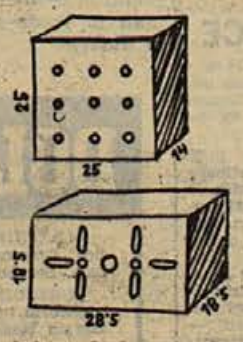

NOVE CENE SO:

format	
28,5 × 18,5 × 18,5 cm	1,10 Ndin
28,5 × 8,5 × 18,5 cm	0,57 Ndin
25 × 25 × 14 cm	1,00 Ndin
25 × 12,5 × 14 cm	0,50 Ndin za 1 kos,

fco vagon TRBOVLJE

V prodaji na drobno zaračunavamo še 28 % prometnega davka.
Gradbena in trgovska podjetja imajo poseben popust.
Zahtevajte prospekte — izkoristite ugodno priložnost in nabavite kvalitetne ter poceni zidake iz elektrofiltrskega pepela že v zimski sezoni.
Za cenjena naročila se priporoča

ELEKTRARNA TRBOVLJE
obrat Tovarna zidakov, Trbovlje

Trgovsko podjetje »PETROL«, Ljubljana, poslovna enota NOVO MESTO

razpisuje
delovno mesto

prodajalcev na bencinskem servisu Otočec in v Trebnjem na Dolenjskem

Osebni prejemki po pravilniku, nastop službe po dogovoru. Prošnje pošljite na »PETROL«, Novo mesto, do 15. oktobra 1966.

V TEM TEDNU VAS ZANIMA

TEDENSKI KOLEDAR

Petek, 7. oktobra — **Dan artilerije**
Sobota, 8. oktobra — **Simeon**
Nedelja, 9. oktobra — **Abraham**
Ponedeljek, 10. oktobra — **Danijel**
Torek, 11. oktobra — **Samo**
Sreda, 12. oktobra — **Maks**
Četrtek, 13. oktobra — **Edvard**

ČESTITKE

Tončki in Tonlju Ježu iz Kanade prisrčen pozdrav iz domačega kraja — **domači.**

ZAHVALE

Namesto venca na grob pokojne Pepce Nahtigal iz Novega mesta poklanja Zvezi slepih Novo mesto 50 Ndin Julka Koščak z Brda.
Iskrena hvala!

Ob bridki izgubi naše drage mame se zahvaljujemo vsem, ki so darovali vence in jo spremili na njeni zadnji poti. Posebno se zahvaljujemo dr. Bricu, ki ji je lajšal trpljenje v težki bolezni.
Družina Kos iz Silovca

Ob bridki izgubi našega ljubega moža, očeta in starega očeta

JOŽETA KNAPA

se iskreno zahvaljujemo vsem, ki so ga spremili na zadnjo pot, ga obdarovali s cvetjem, venci in nam izrekli iskreno sožalje. Zahvala tudi celotnemu kolektivu SGP PIONIR, pevcem »Dušana Jereba«, tov. Francu Zidaneku za poslovilne besede ob krsti pokojnika ter tov. Romanu Jevščku in Jožetu Rodešču, ki sta nam v najtežjih trenutkih stala ob strani, častiti duhovščini, sorodnikom in prijateljem.
Posebno zahvalo tov. direktorju SGP PIONIR za ganljive besede ob grobu in za njegove tolažilne besede v času bolezni pokojnega, kakor tudi njegovi družini.
Žalujoči: Knapovi, Skubičevi
Novo mesto, Begunje pri Cerknici, Ljubljana

Ob smrti nepozabne žene, mame, sestre in stare mame

ANE RUS
iz Dolenje vasi 137

se posebno toplo zahvaljujemo dr. Benčinovi za nesebično požrtvovalnost, duhovščini, darovalcem cvetja ter vsem, ki so jo tolažili v njeni bolezni in jo spremili na zadnji poti.
Žalujoči mož Lojz, sin Lojz, hčere: Mimi, Ana, Olga in Angelca z družinami, brat in sestre

SUPERAVTOMATIČNI PRALNI STROJI
vseh znamk
IZREDEN POPUST!
MONTAŽA — NAVODILA — GARANCIJA — TEHNIČNI SERVIS
VSE INFORMACIJE DOBITE PRI
BRAČKO, NOVO MESTO,
Ragovska 7: vsako soboto od 15. do 17. ure.
PEROTTI-EXPORT
S. FRANCESCO 41, TRST

mali oglasi

PRODAM VSELJIVO enostanovanjsko hišo v Novem mestu. Naslov v upravi lista (1122-66).
PRODAM VEČJO STANOVANJVANJSKO HISO, primerno za vsako obrt, z nekaj gospodarskim poslopjem. Prodam skupaj ali pa tudi ločeno po stanovanjih (takoj vseljivo). Ivana Fortuna, Razdrto 7, p. Šmarje—Sap.
UGODNO PRODAM motor Puch. Naslov v upravi lista (1115-66).
PRODAM HISO v Žabji vasi. Naslov v upravi lista (1117-66).
GOSPODARSKO POSLOPJE s sadnim vrtom, vodovodom, elektriko, blizu Sevnice, prodam. Žnidaršič, Lukovec 10, p. Boštanj.
UGODNO PRODAM okroglo raztegljivo mizo za šest oseb in štiri stole. Štamejčič, Črnomelj, 21. oktobra 2a.
TREZEN, RAZOČARAN MOŠKI, ne po svoji krivdi, želi spoznati skromno in skrbno kmečko dekle ali vdovo, staro do 30 let. Pod šifro: »Želim jo osrečiti«.
OPREMLJENO ali neopremljeno sobo v Novem mestu ali bližnji okolici iščem. Naslov v upravi lista (1112-66).
SOBO IN KUHINJO v Novem mestu ali bližnji okolici potrebujem v roku treh mesecev. Plačam po dogovoru — lahko tudi vnaprej. Naslov v upravi lista (1120-66).
KROJAŠKI POMOČNIK za delo na velikih kosih dobi takoj dobro namestitev s samskim stanovanjem. Ponudbe na: Krojaštvo Kajfež, Koper, Kidričeva 10.
POROČNE PRSTANE po zadnji modi izdeluje zlatar v Ljubljani, Gosposka 5 (poleg univerze).
KUHINJSKO OPREMO poceni prodam. Olga Šimič, Novo mesto, Ljubljanska 15.
PRODAM HISO in 10 arov vrta. Ivan Pongračič, Videm-Krško.
TAPETNIKI! Prodam stroj za trganje žime. Rautar, Lesce 206.
ŽELIM SPOZNATI VESELEGA družabnika do 45 let za trgatev v Semiču, kjer imam svoj vinograd. Pišite na upravo DL pod šifro »Samostojna«.
KDO MI LAHKO POSODI milijon starih dinarjev za dva meseca, mu vrnem po 15. decembru z visokimi obrestmi. Naslov v upravi lista.
OSAMLJENA USLUŽBENKA 35 let, ločena ne po svoji krivdi, z dvema otrokoma, išče življenjskega tovariša pod »Nov dom«.
TAUNUS 17 M ali OPEL REKORD 1967 takoj kupim. Ponudbe pod »Novi dinarji«.
PRODAM POHIŠTVO za dnevno sobo, spalnico in kuhinjo, dobro ohranjeno. Kondrič, Germova 3, Novo mesto.
UGODNO prodam fiat 750, 10.000 prevoženih km, Pirc Tone, Majde Šilc 2 Novo mesto.

ZDRAVILIŠČE ROGAŠKA SLATINA — Zakaj obupujete pri zdravljenju svojega kronično obolelega želodca, jeter, žolča ali ostalih prebavil? Uporabljajte vendar rogaško »Donat« vodo, zdravilo, ki vam ga nudi narava! V Novem mestu ga dobite pri Trgovskem podjetju HMELJNIK — telefon 21-129 in STANDARD — telefon 21-159

KINO

Brežice: 7. in 8. 10. francoski film »Zakonsko življenje žan — Marke«. 9. in 10. 10. angleški barvni film »Džingiskana«. 11. in 12. 10. italijanski film »Ljubezen preko oglasa«.

Crnomelj: 7. in 9. 10. špansko-italijanski film »Troje neusmiljenih«. 11. in 12. 10. nemški barvni film »Komando«.

Kočevje »Jadran«: 7. do 9. 10. ameriški film »Strogo zaupno iprese«. 10. in 11. 10. francoski barvni film »Grof Monte Cristo«, I. del. 12. in 13. 10. francoski barvni film »Grof Monte Cristo«, II. del.

Kostanjevica: 9. 10. mehiški barvni film »Crni orel«.

Metlika: 8. in 9. 10. nemški film »Pri črnem konjičku«. 12. in 13. 10. ameriški film »Sabrina«.

Novo mesto »Krka«: 7. do 10. X. ameriški film »Fata morgana«. 11. do 13. X. angleškonemški film »Zaklad v londonskem stolpu«.

Ribnica: 8. in 9. 10. italijanski film »Bubovo dekle«.

Sevnica: 8. in 9. 10. ameriški film »Plaža želja«. 12. 10. japonski film »Sanjuro«.

Sodražica: 8. in 9. 10. francoski film »Judex«.

Šentjernej: 8. in 9. 10. italijanski barvni film »Drakut maščevalec«.

Trebnje: 8. in 9. 10. sovjetski zgodovinski film »Hamlet«. 12. 10. jugoslovanski tihotapski film »Meščan pokornik«.

IZ NOVOMEŠKE PORODNIŠNICE

Pretekli teden so v novomeški porodnišnici rodile: Viktorija Kolenac iz Metlike — Duška Frančiška Nemanič iz Metlike — Anico, Darinka Brcar iz Šentruperta — Mirjano, Jožefa Lukšič iz Jurne vasi — Jožeta, Kristina Barbič iz Dolenjskih Toplic — Anito, Anica Bevc iz Leskovca — Dragico, Jožica Muc iz Metlike — Srečka, Marija Merlin iz Irče vasi — Antona, Anka Krštinc iz Metlike — Jožeta, Anica Brate z Mirne — Darjo, Štefka Kolar s Senovega — Iztoka Ljubica Pupič iz Kanižarice — Ivico, Ana Crnič iz Dolnjega Bukovca — Liljano, Jožica Lukan iz Rumanje vasi — Bojana, Ana Fink iz Irče vasi — Iztoka, Angela Vovko iz Stravberka — dečka, Ana Kren iz Dolnjih Sušic — dečka, Jožica Kočevar iz Križevske vasi — deklico, Marija Bartolj z Gornjega Karteljevega — dečka, Marija Kavšek iz Kočevja — deklico, Anica Novak s Senovega — deklico Jelka Marolt iz Praproč — deklico, Justina Rabzelj iz Občic — dečka, Alenka Peček iz Mokronoga — deklico, Marija Kasun iz Damlja — deklico, Marija Smrke s Kamnega potoka — dečka, Ljudmila Repše iz Šentjanža — deklico, Rozalija Vovko iz Žalovič — deklico, Mihaela Adlešič iz Adlešičev — deklico, Neža Gregorčič iz Smolenje vasi — deklico, Marija Cujnik iz Grobelj — dečka in Fani Skušek iz Dobruške vasi — deklico.

IZ BREŽIŠKE PORODNIŠNICE

Pretekli teden so v brežiški porodnišnici rodile: Katica Čulk iz Starega grada — deklico Jožefa Volčanjk iz Krškega — Vinka, Kristina Božič iz Sp. Starega grada — Boruta, Matilda Dovnik iz Kostanjka — Renato, Jožefa Kodrič iz Gaberja — Branka, Ljudmila Župevc z Lisce — deklico, Marjana Pajtler iz Krškega — Irmo in Tomislava, Ana Fakin iz Raven — Renato, Vera Jereb iz Gor. Brezovega — Marto, Marija Kozole s Trške gore — Draga, Nada Berkovič z Bizeljskega — Vinka, Rozalija Kos iz Jesenic na Dol. — dečka, Zdenka Medic iz Zakota — Marjetko, Štefanija Gajski iz Ponikve — deklico.

BREŽIŠKA KRONIKA NESREČ

Pretekli teden so se ponesrečili in iskali pomoč v brežiški bolnišnici: **Viktorija Šoštarja**, delavca iz Gredic, je nekdo porezal s koso po desnem kolku; **Ludvik Volovec**, bolničar iz Mihalovca, je padel z mopedom in dobil notranje poškodbe; **Vinko Arnšek**, kmet iz Krajnih brd, je padel pod voz in si poškodoval prsi; **Feliksu Peterkoču**, sinu kmeta iz Gaberja, je padla na nogo brana; **Ivan Kene**, delavec iz Globokega, si je z vrtalnim strojem poškodoval levo nogo; **Marija Pečnik**, žena kmeta z Mrzle planine, je na dvorišču padla in si zlomila levo roko; **Martin Pirc**, ključavničar iz Leskovca, je padel z mopedom in si poškodoval glavo; **Ivan Vlahovič**, delavec iz Ledine, je padel s kolesom in si zlomil desno nogo nad kolenom; **Ivica Rupar**, sin železničarja iz Laduča, si je pri igranju nogometa zlomil levo roko.

OBVESTILA

Dom na Frati vabi na »Lov na polhe«, ki bo v soboto, 8. oktobra zvečer. Za jedačo, pijačo in zabavo preskrbljeno. Za obisk se priporočamo!

Oblačila čisti **KEMIČNA ČISTILNICA**, Novo mesto, Germova 5.

Delovna skupnost
DIJAŠKEGA DOMA KRŠKO
razpisuje
delovno mesto
VZGOJITELJA
Pogoji: U, PU, P ali tehnik elektro ali strojne stroke.
Samsko stanovanje zagotovljeno.
Razpis velja do 15. oktobra t. l.

Ribiška družina Novo mesto
Glavni trg 7
razpisuje
delovno mesto
ADMINISTRATORJA
Pogoji: ustrezna kvalifikacija. Plača po dogovoru. Nastop službe takoj. V poštev prihajajo tudi upokojenci.

S tovornjakom je zadel konjsko vprego

30. septembra se je Jože Vintar iz Malega Mraševega peljal s konjsko vprego proti Krškemu. Na vozu je sedela tudi njegova sestra Betka Longo. V Drnovem je za vprego pripeljal s tovornjakom Jože Cvelbar iz Stare vasi, ki je hotel vprego prehiteti. V tem trenutku pa je naproti pripeljal neugotovljen tovornjak, kateremu se je Cvelbar umaknil in pri tem zaradi mokre ceste in megle zadel v zadnji del voza. Vprežni voz se je prevrnil na travnik. Voznik vprege in sopotnica sta se pri tem le lažje poškodovala. Konj se je z vozom ustavil šele po približno 300 metrih. Škode na vpregi je za okrog 600 N dinarjev.

KRONIKA NESREČ

Nesreča motorista pri Žadovinku

2. oktobra se je Jože Salmič iz Leskovca peljal z motornim kolesom iz Krškega proti Leskovcu. Z njim se je peljal tudi Marjan Resnik iz Leskovca. V Žadovinku ni mogel speljati ovinka, temveč je zapeljal 30 metrov po robu cestišča, nato pa se je prevrnil po cesti in obležal v nezavesti. Sopotnika je vrglo na njivo pod cesto. Zaradi poškodb sta bila odpeljana v brežiško bolnico. Na motornem kolesu je škode za okrog 1.000 N dinarjev.

Neprimerna hitrost botrovala trčenju

30. septembra se je dogodila prometna nesreča na cesti III. reda Globoko — Pišece. Voznik avtobusa Franc Hrastovšek je z neprimerno hitrostjo privozil z avtobusom na zoženo cesto v Blatnem. V istem času je iz nasprotne strani ravno tako z neprimerno hitrostjo pripeljal voznik osebnega avtomobila Jože Benzič iz Gornjega Lenarta in trčil v avtobus. Obe vozili sta bili poškodovani in znaša škoda okrog 6.000 N dinarjev.

S traktorjem osem metrov pod nasip

Traktorist Stefan Božič iz Zabukovja je 1. oktobra s svojim neregistriranim traktorjem oral pri posestniku Senici v Trnovcu. Po končanem oranju je ostal pri njem ker so zvečer ličkali koruzo. Nekaj pred tretjo uro zjutraj se je traktorist odpeljal v Podvrh. Z njim so odšli tudi Andrej Senica iz Trnovca, ki se je usedel v kabino traktorja, Alojz Skoberne iz Trnovca, ki se je usedel na streho kabine traktorja in igral harmoniko, ter Ivan Pajk in Anton Perc ki sta se usedla na plug, priključen traktorju. V Podvrhu so zavili na cesto III. reda proti Zabukovju. Traktorist je na desnem ovinku zapeljal na levo stran ceste, nato pa še deset metrov po levem robu izven cestišča in se prevrnil pod cesto v vinograd. Pri nesreči se je hudo poškodoval Andrej Senica, ki je utrpel zlom hrbtenice, voznik pa se je lažje poškodoval. Odpeljali so ju v celjsko bolnico. Na traktorju je za okrog 2.000 N dinarjev škode.

Trčenje na ovinku

2. oktobra je Rajko Bočko iz Hrastnika vozil z osebnim avtomobilom iz Radeč proti Sevnici. V Račici mu je na nepreglednem ovinku pripeljal naproti po sredi ceste voznik Milan Ferme iz Nemčije. Ko je Bočko opazil avtomobil, je zapeljal na skrajno desno stran. Ferme kljub zaviranju ni mogel preprečiti nesreče in je trčil vanj. Pri trčenju se je lažje poškodoval Fermetov sopotnik Jože Vrstavšek iz Žalca, ki je z glavo udaril v vetrobransko steklo in so mu prvo pomoč nudili v Sevnici. Na obeh vozilih je škode za okrog 4.000 N dinarjev.

Mopedist trčil v avtobus

1. oktobra sta se na cesti med Pristavo in Dol. Mokrim poljem srečala avtobus podjetja GORJANCI, ki ga je vozil Anton Bevk, in mopedist Jernej Dolinar iz Polhovice. Mopedist se je zaletel v zadnji del avtobusa in se hudo ranil. Na vozilih je škode za okoli 1000 Ndin.

Mopedist v bolnišnici

2. oktobra sta se z mopedom pri Mršeči vasi prevrnila Ivan Jarković in sopotnik Jože Cvelbar iz Čistega polja. Voznik Jarković se je ranil in so ga odpeljali v novomeško bolnišnico. Gmotno škodo so ocenili na 200 Ndin. Mopedist in sopotnik sta se peljala iz Šentjerneja, pri Mršeči vasi pa ju je zaneslo.

Vozeči zadel stoječega

Stane Vrščaj iz Vižmarij pri Ljubljani se je 2. oktobra dopoldne peljal z osebnim avtom iz Radnje vasi proti Poljanam. Na ovinku mu je pripeljal naproti osebni avto, ki ga je vozil Franc Pungerčar iz Ljubljane. Pungerčar je vozilo ustavil. Med srečanjem je Vrščajev avto zaneslo na levo, zato je zadel Pungerčarjevega. Škodo so ocenili na 900 Ndin.

Osebni avto treščil v tovornjak

30. septembra zvečer se je pripetila huda prometna nesreča na avtomobilski cesti pri Jezeru. Imer Halimović iz Karlovca se je na poti iz Zagreba v Ljubljano zaletel v hladilnik, ki ga je naproti vozil italijanski voznik Giovanni Mori. Nekaj trenutkov po tej nesreči je iz Zagreba Vinko Brečko pripeljal tovornjak MODNIH OBLAČIL in ustavil. Ko je Brečko že izstopil, se je iz Zagreba pripeljal z osebnim avtom Stefan Potočnik iz Trebnjega in treščil v Brečkov tovornjak. Škodo na avtomobilih so ocenili na 13.800 Ndin. Ranjen je bil Potočnik.

Motorist se je ubil

30. septembra zvečer se je na cesti med Žužemberkom in Dvorom ubil 19-letni motorist Janez Šušteršič z Jame pri Dvoru. Zaradi neprimerne hitrosti na ovinku ga je zaneslo na levo, kjer je več metrov vozil po škarpi, nato pa padel na cesto.

Kamen na avtomobilsko steklo

Švicar Kurt Hubacher se je 28. septembra peljal iz Zagreba proti Ljubljani. Pri Dobruški vasi ga je prehitel tovornjak s prikolico. Tedaj je izpod levega kolesa prikolice priletel kamen in ubil vetrobransko steklo na Švicarjevem vozilu. Škodo so ocenili na 700 Ndin.

Avto odbil kolesarja na njivo

Pri Mirni peči sta se 25. septembra zvečer srečala voznik osebnega avtomobila Franc Solobič iz Ljubljane in kolesar Leopold Kasic iz Trstenika pri Mirni. Avto je zadel kolesarja in ga odbil na njivo. Kolesar si je poškodoval levo roko. Škodo na vozilih so ocenili na 900 Ndin.

Zavri in zadel smernik

26. septembra se je iz Zagreba v Ljubljano peljal v osebnem avtu Jože Kalinšek iz Ljubljane. Pri Catežu je dohitel voznico, ko je prehitela pokvarjen tovornjak in zavila v desno. Kalinšek je prehitro vozil za njo in je, da ne bi zadel njenega vozila, pritisnil na zavore, pri tem pa ga je zaneslo v smernik. Škodo so ocenili na 200 Ndin.

Namesto pomoči sunek na travnik

26. septembra dopoldne se je po avtomobilski cesti iz Ljubljane pripeljal Beograjčan Muhija Džemailovski. Pri Šelih ga je ustavil Ivan Pavšič iz Nove Gorice, da bi ga prosil za bencin za motor. Beograjčan je zavrl in zavil na desno, ko pa je zavijal mimo počivališča, je zadel Pavšiča. Novogoričana je vrglo 10 m daleč na travnik, kjer je obležal ranjen.

RADIO LJUBLJANA

VSAK DAN: poročila ob 5.15, 6.00, 7.00, 8.00, 12.00, 13.00, 15.00, 17.00, 19.30, 22.00. Pisan glasbeni spored od 4.30 do 8.00.

PETEK, 7. OKTOBRA: 8.05 Oper. na matineja. 10.15 Domače viže — domači ansambli. 11.00 Poročila in turistični napotki za tuje goste. 11.15 Nimaš prednosti! 12.30 Kmetijski nasveti — Inž. Sonja Horvat: Čas saditve v gozdu. 12.40 Poje Šentjernejski oktet. 14.05 Koncert lahke glasbe. 15.20 Napotki za turiste. 15.30 »Od vasi do vasi«. 15.45 V svetu znanosti. 17.05 Petkov simfonični koncert. 18.50 Kulturni globus. 20.00 Študentovske pesmi poje Mannenkoor Lievencollega. 21. 15 Oddaja o morju in pomorščakih.

SOBOTA, 8. OKTOBRA: 8.05 Glasbena matineja. 9.25 Pozdravi najmlajšim. 10.15 Iz oper slovenskih skladateljev. 11.00 Poročila in Turistični napotki za tuje goste. 11.15 Nimaš prednosti! 12.30 Kmetijski nasveti — Inž. Milena Lekšan: Predzimsko gnojenje v sadovnjakih. 12.40 Ansambel Mihe Dovžana in Henčkov trio. 14.35 Naši poslušalci čestitajo in pozdravljajo. 15.30 Pesmi in plesi jugoslovanskih narodov. 17.05 Gremo v kino. 18.15 Zanimivosti iz sveta zabavne in jazzovske glasbe. 18.50 S knjižnega trga. 20.00 Sobotni koncert orkestralne glasbe. 20.30 Zabavna radijska igra — Dr. Walter Gerteis: Vozli inšpektorja Braina — »Čarovnija starega služabnika Adama«. 22.10 Oddaja za naše izseljence.

NEDELJA, 9. OKTOBRA: 6.00—8.00 Dobro jutro! 8.05 Mladinska radijska igra — Friedrich Feld: Čarobni lok. 9.05 Naši poslušalci čestitajo in pozdravljajo I. 10.00 Še pomnite, tovariši . . . a) Vladislav Grad—Kijev: Ognjeni krst, b) Ivan Stibl: Podvig Gigčeve čete. 10.25 Pesmi borbe in dela. 11.00 Poročila in Turistični napotki za tuje goste. 12.05 Naši poslušalci čestitajo in pozdravljajo II. 13.30 Nedeljska reportaža. 15.30—15.50 Humoreska tega tedna. 16.00—19.00 Nedeljsko športno popoldne. 20.00 Večer s pihali in godali. 21.00 »Kliče mo letovišče«.

PONEDELJEK, 10. OKTOBRA: 8.05 Glasbena matineja. 9.10 Otrokov svet v umetnikovem delu. 10.15 Klarinetist Miha Gunzek igra Webra. 11.00 Poročila in Turistični napotki za tuje goste. 11.15 Nimaš prednosti! 12.30 Kmetijski nasveti — Inž. Mileva Kač: Problemi varstva rastlin v Savinjski dolini. 12.40 Slovenske narodne pesmi. 14.35 Naši poslušalci čestitajo in pozdravljajo. 15.20 Zabavni intermezzo. 17.05 V svetu opernih melodij. 18.15 Zvočni razgledi. 20.00 Simfonični koncert Orkestra Slovenske filharmonije.

TOREK, 11. OKTOBRA: 8.05 Glasbena matineja. 9.25 Sprehod z velikimi zabavnimi orkestri . . . 11.00 Poročila in Turistični napotki za tuje goste. 11.15 Nimaš prednosti! 12.30 Kmetijski nasveti — Doktor Jože Ferčej: Za uspeh pitanja je važna kakovost govedi. 12.40 Ansambel Avsenik in ansambel Boruta Lesjaka. 15.20 Zabavni intermezzo 15.40 V torek nasvidenje. 18.15 Vrtimo globus zabavnih melodij. 18.50 Na mednarodnih križpotjih. 20.00 Poje pevsko društvo »Slavček« iz Trbovelj. 20.20 Radijska igra — Zora Dirnbach: Alkimolnovo jabolko. 21.35 Iz fonoteke radia Koper.

SREDA, 12. OKTOBRA: 8.05 Glasbena matineja. 9.10 Kaj pojo naši mladinski zbori. 10.45 Človek in zdravje. 11.00 Poročila in Turistični napotki za tuje goste. 11.15 Nimaš prednosti! 12.30 Kmetijski nasveti — Inž Tone Zafošnik: Posledice letošnje toče v vinogradih Kombinata Ormož. 12.40 Iz narodne zakladnice. 14.05 Lahka glasba. 14.35 Naši poslušalci čestitajo in pozdravljajo. 15.30 Finska narodna glasba. 18.15 Iz naših studiov. 19.05 Glasbene razglednice. 20.00 Umberto Giordano: Andre Chenier.

ČETRTEK, 13. OKTOBRA: 8.05 Glasbena matineja. 8.55 Radijska šola za višjo stopnjo: Kako je prišel krompir k nam. 10.15 S solisti mariborske opere. 11.00 Poročila in Turistični napotki za tuje goste. 11.15 Nimaš prednosti! 12.30 Kmetijski nasveti — Inž. Danilo Gorjup: Sodobne rešitve pri kmetijskih zgradbah. 12.40 »Čez hrib in dol«. 13.30 Priporočajo vam . . . 15.20 Zabavni intermezzo. 16.00 Vsak dan za vas. 17. 05 Turistična oddaja. 20.00 Četrtkov večer domačih pesmi in napevov. 21.00 Literarni večer — Prešernova beseda — IX.

RADIO BREŽICE

PETEK, 7. OKTOBRA: 18.00—19.30 — Obvestila — Glasbena oddaja: Izbrali ste sami — Humoristična priloga: Tovariš, to ne zadeva tebe!

NEDELJA, 9. OKTOBRA: 10.20 — Poročila — Iz seje občinske skupščine Krško — Ta teden v Delavski enotnosti — Osnutek zakona financiranja vzgoje in izobraževanja: Pripombe v občini Brežice — Dr. Minko Bric: Kajenje in zdravje — Za naše kmetovalce — Dve melodiji v različnih izvedbah — Magnetofonski zapis — Pozor, nimaš prednosti! — Obvestila in spored kinematografov. 13.05 — Občani čestitajo in pozdravljajo. 14.00 — Križem po Posavju — II.

TOREK, 11. oktobra: 18.00—19.30 — Vzgojno predavanje: Recepta za odpravljanje tatvin pri otroku in mladoletniku ni — Nasveti — Športni komentar — Obvestila in filmski pregled — Glasbena oddaja: Najnovejši tuji in domači posnetki zabavne glasbe.

DOLENJSKI LIST

LASTNIKI IN IZDAJATELJI: Občinski odbori SZDL Brežice, Črnomelj, Kočevje, Krško, Metlika, Novo mesto, Ribnica, Sevnica in Trebnje
UREJUJE UREDNIŠKI ODBOR: Tone Gošnik (glavni in odgovorni urednik), Ria Bačer, Miloš Jakopec, Marjan Legan, Marjan Moškon, Jože Primc, Jožica Teppey in Ivan Zoran
IZHAJA vsak četrtek — Posamezna številka 50 par (50 starih dinarjev) — Letna naročnina 20 novih dinarjev (2000 starih dinarjev), polletna 10 novih dinarjev (1000 starih dinarjev); plačljiva je vnaprej — Za inozemstvo 37,50 novih dinarjev (3750 starih dinarjev) oziroma 3 ameriške dolarje — Tekoči račun pri podružnici SDK v Novem mestu: 521-8-9 — NASLOV UREDNIŠTVA IN UPRAVE: Novo mesto, Glavni trg 3 — Poštni predal 33 — Telefon: 21-227 — Rokopisov in fotografij ne vračamo — TISKA: Časopisno podjetje DELO v Ljubljani